LA PERLA CENTRO COMERCIAL

LA MAÑANA

LA PERLA CENTRO COMERCIAL

San Carlos de Bolívar, **Viernes 19 de Mayo de 2023**. 20 páginas - Año LXIX - Precio: **$ 150** - Rec. Zona: $ 10 - **www.diariolamanana.com.ar**

WWW.GAMACENTER.COM.AR 10 AÑOS GAMACENTER AUTOS 10 AÑOS AV. BELGRANO 102

DIARIO EXTRA NOTICIAS DEL DÍA

CFK y su no candidatura: "Está muy claro lo que publiqué el otro día"

Grindetti es el precandidato a Gobernador de Bullrich

ANTARES
BOLIVAR ALSINA 779

CONFERENCIA DE PRENSA

Ariel Ferreyra anunció un plan de fortalecimiento de la seguridad

El funcionario provincial también informó acerca de la convocatoria para ingresar a la Policía Rural. "La dependencia de Policía Científica en Bolívar aún no está por caprichos políticos", manifestó. **Páginas 2 y 3**

BÁSQUET - TORNEO DE LA ABTL

Sport inicia la segunda rueda frente a FBC Argentino

Página 10

GRABÓ UN COMERCIAL PARA "RÁPIDOS Y FURIOSOS"

Julio Olondriz, actor bolivarense triunfador en México

La Mañana mantuvo un extenso diálogo con el joven local luego de que el spot publicitario que protagoniza se viralizara en redes sociales. **Página 4**

AYER SE INICIARON LAS OBRAS

Construyen una colectora a la vera de la Ruta 226

Personal municipal a órdenes de Rubén Rojas, director de Vial Municipal, trabajan para concretar una obra tendiente a minimizar riesgos en el tramo que va desde la ex Granja Modelo hasta el ingreso a la ciudad. **Página 5**

BOLIVAR Nutremás
El bienestar animal genera triple ganancia: para el productor, para el ambiente y para el animal
ALIMENTOS PARA TAMBO Y ENGORDE
Avda. Mariano Unzué 1840 Tel: 02314 421107 / 424622

AYER

Ferreyra anunció ingreso a Policía Rural

El Director de Investigaciones Criminales del Ministerio de Seguridad de la Provincia de Buenos Aires ofreció una conferencia de prensa para anunciar el ingreso al Comando de Patrulla Rural.

El próximo lunes, en la sede del Centro de Altos Estudios en Especialidades Policiales (CAEEP) ubicado en calle Cerro Luciano Fortabat, de Loma Negra, se llevará a cabo una selección de aspirantes interesados en integrar dicha fuerza. La convocatoria la realizó Ariel Ferreyra en el marco de una conferencia de prensa.

"Nos parece interesante difundir en el marco de algunas situaciones y hechos delictivos que se produjeron en las últimas semanas en Bolívar en entornos rurales, con lo cual nos parece que difundir el ingreso que se va a realizar el lunes 22 en la sede del Centro de Altos Estudios en Especialidades Policiales (CAEEP) de Olavarría específicamente para la formación de la prevención en delitos rurales". "Hay una formación específica y hay una formación más genérica, en este caso se trata de la formación específica en Delitos Rurales de la que van a salir recibidos en un año aquellos ingresantes que se presenten el lunes próximo en Olavarría".

Incorporaciones en el Comando de Prevención Rural de Bolívar.

"El Ministerio viene realizando incorporaciones en los años anteriores y en el año 2022 a fines del Operativo Sol se introdujeron seis vehículos Toyota Hilux O Km. y después tuvimos el ingreso de dieciséis jóvenes bolivarenses que ingresaron al Comando de Prevención Rural de Bolívar". "En las convocatorias generales durante el trayecto formativo el ingresante no conoce su destino y como ha ocurrido les puede tocar ir al Conurbano y en este caso como es un ingreso específico se conoce la Superintendencia en la que van a trabajar y además el destino que es esta zona y en el mejor de los casos les puede tocar el Comando de Prevención Rural de Bolívar o de la zona en donde lo decida la autoridad policial".

Entonces no está garantizado que una vez terminado el trayecto formativo el destino sea Bolívar, porque no dejan de pertenecer a la po-

IMPORTANTE EMPRESA CONSTRUCTORA

BUSCA: **CAPATAZ DE OBRA**
OFICIAL ALBAÑIL

EXPERIENCIA EN:
- MANEJO DE CUADRILLAS, CONTROL DE MATERIALES Y ORGANIZACION LABORAL

BUSCA: **PERSONAL PARA OBRA**

ENVIAR CV: **P. VIGNAU 555** - BOLIVAR
WHATSAPP: **2314-620002**

O.230
V.25/5

PSOE ARGENTINA

El 28 DE MAYO LOS ESPAÑOLES DE ARGENTINA VOTAMOS PARA ESPAÑA

SI YA RECIBISTE TU DOCUMENTACION BOLETAS E INSTRUCTIVO, (SI NO LAS RECIBISTE TE AYUDAMOS), RECORDA QUE HASTA EL 23 DE MAYO TENES TIEMPO PARA IR AL CORREO ARGENTINO Y DESPACHAR TU VOTO! FRANQUEO GRATUITO.

SI ANDAS POR CABA ENTRE EL 20 Y 25 DE MAYO INCLUSIVE PODES VOTAR EN URNA EN LA EMBAJADA ESPAÑOLA EN CABA, AV, FIGUEROA ALCORTA 3102.

QUIENES VOTAN? QUIENES TENGAN NACIONALIDAD ESPAÑOLA Y ESTEN INSCRIPTOS EN LAS COMUNIDADES AUTONOMAS DE VALENCIA, ARAGON, ASTURIAS,CANARIAS, CANTABRIA, CASTILLA LA MANCHA, EXTREMADURA, MADRID, MURCIA, BALEARES, NAVARRA, LA RIOJA, CEUTA Y MELILLA.

DELEGADA TERRITORIAL DEL PSOE EN ARGENTINA.
CELIA LILIANA GONZALEZ FERRIN TE 02314-441809

O.232
V.24/05

COOPERADORA HOSPITAL BOLIVAR

SORTEO SEMANAL
(13/05/2023)

PRIMER PREMIO
N° 734. Premio: $ 20.000
LEDE, Anabella.

REYES EQUIPAMIENTOS S.A.

AGENTE VIGIA®

GPS - ARAG - C/AGRO

Av. San Martín 983 - Tel: 428099

15619300 - 15625134

E-mail: reyequip@speedy.com.ar

VENDO

ECO SPORT
MOD. 07 - XL PLUS

2314.611156
(NO SMS)

Lic. María Eugenia Reina

NUTRICIONISTA
M.P. 3860

Atiende en Consultorios
de Ig. Rivas 355.
Tel: 02314 - 15629766

CORREO ARGENTINO 6550 BOLIVAR

FRANQUEO PAGADO
Concesión Nº 60/Dto. 3c.

TARIFA REDUCIDA
Concesión

Dirección, Administración e Impresión:
Avda. Venezuela 159.
Tel- Fax: 02314/42-4600. Bolívar (Bs. As.)
E-Mail:lamananaredaccion@gmail.com
Web: www.diariolamanana.com.ar
Nº de Registro Nacional de Derechos de Autor: 44068328

DIARIO LA MAÑANA De BOLIVAR

Un soldado más en el querer ser de Bolívar
Fortín y lanza como símbolo. Fe y trabajo como programa. (Lema del Centenario de Bolívar)

Diario Independiente fundado el 15/06/1953
Propietario: Sucesión de Oscar Casimiro Cabreros.
Director: Dr. Víctor Agustín Cabreros.
Representante en La Plata: DIB S.A.
Premios nacionales: Santa Clara de Asís, año 1974 y San Gabriel, año 1978. Edición Nº: 24.694

PRECIO DE EDICTOS JUDICIALES

Tarifa Boletín Oficial más 40% más 10,5% IVA

ESTUDIO JURIDICO
HERNANDEZ BUSTAMANTE

DR. AGUSTIN L. HERNANDEZ OLMOS
DR. MARCOS E. HERNÁNDEZ OLMOS
DR. LISANDRO E. HERNÁNDEZ OLMOS
DR. EDUARDO M. HERNÁNDEZ BUSTAMANTE

Horario de 17 a 20 Hs.
Tel.: (02314) - 428251
estudiohbustamante@fibertel.com.ar
Mitre 784 - Bolívar (Bs. As.)

LÑM | LA MAÑANA

y un plan de fortalecimiento de la seguridad

licía de la provincia de Buenos Aires y les puede tocar otro lugar de trabajo

- No dejan de pertenecer a la policía de la Provincia de Buenos Aires pero como el ingreso se hace en Olavarría se toma como base las ciudades a las que pertenecen. Hay Comandos de Prevención Rural en donde hay sesenta personas y otros en donde hay veinte, entonces se va a tener en cuenta el origen para ir. En Bolívar hacen falta efectivos, no soy yo quien determina cuantos pero en la medida que haya jóvenes bolivarenses que estudien cuando terminen van a venir a trabajar acá y esa es una información que se conoce de ante mano, no como en los otros ingresos.

¿Cuántos inscriptos hay de Bolívar?

- En este momento tenemos cuatrocientos veinte inscriptos de la zona. Se toma Olavarría como base y zonas aledañas que son Bolívar, Lamadrid, Azul, Tapalqué y Tandil. De Bolívar hay inscriptos, pero buscamos que haya más porque buscamos que al cabo de un año, a mediados o a fines del 2024 haya otros jóvenes bolivarenses que trabajen en la ciudad de Bolívar.

¿Cuáles son los requisitos y donde hay que inscribirse?

- Para registrarse tienen que entran en la página web del Ministerio: www.mseg.gba.gov.ar El lunes ya es el análisis cognitivo y estamos haciendo mucho hincapié en los jóvenes que han salido mal este año o el año pasado y que ya están en la base de datos del Ministerio. Esos chicos no tienen que registrarse y como los conocemos les estamos avisando que el lunes tienen una posibilidad y que tienen que presentarse con el estudio cognitivo que ya realizaron y el lunes se les tomará la primera prueba.

¿En qué horario y en qué lugar tienen que presentarse el lunes?

- Se tienen que presentar en el Centro de Altos Estudios en Especialidades Policiales (CAEEP) de Olavarría, sede Loma Negra a partir de las 8 de la mañana.

Para los chicos que no tienen en qué trasladarse hasta Loma Negra ¿hay algún vehículo a disposición?

- No le corresponde al Ministerio trasladar a los ingresantes de los 135 distritos, por lo general lo que hacen es agruparse de a cuatro o cinco y costean los costos de traslados. También en algunos lugares el municipio costea el traslado, pero en Bolívar no lo están haciendo.

"Necesitamos más efectivos para que haya prevención"

- Necesitamos que a esos patrulleros cero kilómetros que el Gobierno de la Provincia de Buenos Aires destinó para Bolívar haya más personal que recorra y haga prevención, necesitamos combustible que por un lado lo financia la provincia con Coparticipación y por otro lado lo financian los municipios. En abril, hace un año, había más camionetas en Bolívar que personal policial. Primero llegaron los recursos y después el personal y el personal está formado en Delitos Rurales y nos interesa teniendo un Partido tan grande que haya policías en Prevención Rural.

¿Cuentan con los insumos? ¿Están llegando desde Provincia y se están entregando desde el Municipio?

- El Gobierno de la Provincia de Buenos Aires a través del gobernador Axel Kiccilof con una visión claramente de descentralización de los fondos y del abordaje de la seguridad estableció por resolución este fondo y el fondo de fortalecimiento le permite a los 135 municipios de la provincia destinar recursos para lo que ellos consideren conveniente en base a su política municipal de seguridad. Para eso presenta un proyecto el municipio y nuestra sub secretaria de inteligencia criminal realiza las evaluaciones pertinentes y realiza los desembolsos pertinentes. El año pasado el municipio de Bolívar recibió $ 33.725.000 en concepto de seguridad y al 31 de octubre del 2023 va a recibir $ 52.000.000 que lo puede destinar en ítems específicos: adquisición de nuevos móviles policiales, refacciones de dependencias de seguridad, reparación de móviles existentes en el distrito, cámaras de seguridad, sistema de monitoreo y alertas, obras de infraestructura y un 10% en otros gastos asociados a la seguridad.

Este año Bolívar de los cincuenta y dos millones de pesos tiene cinco millones doscientos mil pesos que Bolívar lo puede destinar a combustible y también lo puede destinar a alumbrado, a iluminar una plaza, un sector, un camino rural. Estuve reunido con víctimas de estos delitos y me plantearon que hay calles oscuras en la primera franja saliendo de los barrios y la cuestión de la electricidad es un componente asociado a la seguridad, no preponderante, porque poniendo luces no vas a prevenir un robo, pero sí es un elemento disuasivo y el municipio de Bolívar también podría invertir en luminarias. Esto es decisión del intendente Marcos Pisano, porque el jefe de la seguridad y el que decide las políticas de seguridad de los vecinos de Bolívar es Pisano.

¿El municipio tiene que hacer rendición de cuentas en qué gasta el fondo además de la presentación del programa? ¿Se gastó realmente en seguridad?

- Los municipios reciben el monto estipulado que les mencioné en tres tramos: 30%, 10% y 60%. En base a la rendición del primer tramo se habilita el desembolso del segundo y en base a la rendición del segundo se habilita el desembolso del tercer tramo. En un contexto inflacionario hay municipios como el de Bolívar que han tenido problemas en la rendición porque en marzo presentó el proyecto, pero cuando va en la segunda etapa del desembolso los costos asociados se modifican, pero eso se habla con la sub secretaria y se resuelve.

"La dependencia de Policía Científica en Bolívar aún no está por caprichos políticos"

Ariel Ferreyra apuntó contra Pisano y Bucca por la no creación de la sede pericial de Policía Científica.

En el marco de la conferencia de prensa realizada para anunciar la inscripción de aspirantes del Comando de Prevención Rural, el Director de Investigaciones Criminales del Ministerio de Seguridad de la Provincia de Buenos Aires apuntó contra el intendente Marcos Pisano y contra el senador Eduardo "Bali" Bucca por la no creación de la sede pericial de Policía Científica.

En un robo reciente el damnificado dijo que no había realizado la denuncia porque la policía le había dicho que tenía que esperar 48 horas la llegada de los peritos de Policía Científica. Hace aproximadamente dos años anunciaste la creación en Bolívar de esta dependencia. ¿Qué pasó? ¿Por qué no está creada aún?

- Lo que Marcos Pisano y el senador (Eduardo) Bucca impidieron fue que haya una sede de Policía Científica en Bolívar. Los peritos de Bolívar son de Bolívar, están nombrados y la sección pericial descentralizada está creada y están trabajando con la característica inusual y bastante incomprensible porque los peritos se levantan en Bolívar y viajan 100 kilómetros a Olavarría a trabajar, trabajan en la sede de Olavarría y sí hay un siniestro en Bolívar vienen y se vuelven a Olavarría porque es su lugar de trabajo. Es una cosa muy rara que lamentablemente marca en los tiempos de hoy que el Ejecutivo local no piensa en los vecinos de Bolívar, sino que piensa en rivalidades políticas para conmigo y con todo nuestro equipo de trabajo sin tener en cuenta al vecino.

¿Desde provincia que es ente superior, no pueden resolver para poner la base en Bolívar?

- Tanto provincia como nación son entes superiores en donde se gestionan los proyectos y los expedientes pero en realidad en realidad donde se decide en territorio, la máxima autoridad política del territorio es el intendente municipal, no hay ningún ministro ni de provincia ni de nación que pueda tomar la decisión por sobre el intendente. Sí el municipio dice sí se hace, así como puede acelerar una obra o traer algo puede frenar una obra.

En este caso frenaron algo que los vecinos de Bolívar necesitamos y en este caso se mezclan un montón de cosas que tienen que ver con el dolor de las familias ante la espera en el caso de una muerte traumática o en un robo. Son muchas cosas que lamentablemente la mala política, la política que no queremos ver, es la que hace retroceder a Bolívar en materia de sistema de seguridad pública. La mayoría de los municipios del interior quieren tener Policía Científica porque están pasando por lo mismo que nosotros y también quieren tener morgue y médicos. Nosotros tenemos todo y no funciona por un capricho político de Marcos Pisano que a esta altura lo lamentamos y llamamos a la reflexión del intendente de Bolívar para que pueda cumplir la función, porque la seguridad es un servicio público que la ejerce el Estado. Cualquier funcionario de cualquier partido político que traiga cosas para Bolívar debería poder hacerlo, debería estar bien visto y en este caso no es así y lo lamentamos porque tenemos mucha gente preparada que son peritos que quieren venir a trabajar a Bolívar y no pueden.

SERVICIO DE VIAJES Y COMISIONES
Este es su espacio 2314 - 535776

LÑM

EXPRESO BOLIVAR
SERVICIO A DOMICILIO - CARGAS GENERALES Y MUDANZAS
Ferré 2035
Tel.011-4919-6539
Depósito en Bs. Aires
Azcuénaga 151
Tel.: 02314 - 428776
Depósito en Bolivar
Sale de Bolívar: lunes y jueves. Sale de Bs. As: martes y viernes.
Recepción de mercadería Bs. As.: lunes a viernes. En Bolívar: lunes a sábado.

Transportes "EL FORTIN"
de Ernesto Carbajo.
Entre BOLIVAR y BUENOS AIRES
MUDANZAS - ENCOMIENDAS
DEPOSITOS PROPIOS
En Buenos Aires:
Ferré 2117 / Alt. Av. Rabanal 2100
Lunes a viernes, 8 a 17 hs. Tel: 4918-7016
En Bolívar:
Castelli 475
Tel: 42-8499

EL SPOT PUBLICITARIO SE VIRALIZÓ EN LAS REDES SOCIALES

Julio Olondriz, el bolivarense que triunfa en México y grabó un comercial para Rápidos y Furiosos

Julio Olondriz fue noticia en los últimos días cuando un resonante spot publicitario se viralizó en las redes sociales. Allí estaba él, en medio de una de esas escenas locas que nos ofrece la taquillera saga de Rápidos y Furiosos, prácticamente como un protagonista más de esa delirante pero apasionante historia.

LA MAÑANA se comunicó con Julio, quien en una extensa charla comentó que esta posibilidad llegó luego de varios años que combinaron el trabajo, la pasión por la actuación y también, por qué no, la aventura y las peripecias de la vida.

Es que el joven dejó la ciudad de Bolívar en el 2015 cuando tenía 23 años y se entregó a la vivencia de ser un viajero por el mundo. Primero vivió en España pero luego las circunstancias lo llevaron a México país del que, asegura, se enamoró.

"México es la cuna de la producción", comenta. Y claro, ese era el lugar oportuno desde el que Olondriz podía explotar al máximo su verdadera vocación: la actuación. "Yo siempre tuve clara cual era mí pasión. Y este país me dio la oportunidad de prepararme, estudiar y retomar esta actividad que tanto me gusta", explica.

Antes de esto había realizado pequeños trabajos, incluso desde Bolívar, pero fue su llegada a tierras mexicanas lo que le abrió las puertas en el ambiente y a partir de allí supo ganarse un nombre.

Ya instalado y ligado a la red de trabajo, apareció este proyecto del que admite "no tenía muy en claro de qué se trataba" porque "por cuestiones de confidencialidad suelen manejarse así, sin dar demasiada información a los postulantes".

Fue así que fue pasando distintas pruebas hasta que, una vez seleccionado, se le develó el misterio de que trabajaría en una publicidad para la película Rápidos y Furiosos. "Fue una sorpresa y una alegría inmensa enterarme", confiesa.

Como si esto fuera poco, la grabación consistió en una colaboración para dos potentes marcas como lo son Coca Cola y Cinépolis. Al respecto, Julio destacó el trabajo de la producción que fue "superior", de la mano de un equipo que cumplió a rajatabla con los parámetros fijados por una productora gigante como Universal, que fue la empresa respaldatoria del comercial.

"Fue una de las experiencias más enriquecedoras que tuve para con mi vida y mi carrera. Ni siquiera en el día del rodaje fui consciente de la magnitud del proyecto. Con los días me fui dando cuenta y hoy no puedo estar más agradecido del momento que me tocó vivir", expresó.

Un paso gigante para la carrera del oriundo de Bolívar quien se prestó al diálogo con ese tono humilde típico del que hace años que no está pero nunca se fue. Sus raíces bolivarenses lo acompañan cada día y lo motivan a perseguir nuevos sueños como, según dijo, instalarse en la ficción. Queremos y creemos que lo logrará.

CONVOCATORIA A ASAMBLEA GENERAL ORDINARIA

El Club Alem, en cumplimiento de los estatutos vigentes, cita a todos sus asociados a la Asamblea General Ordinaria, a realizar el próximo 03 de Junio de 2023, con el siguiente

ORDEN DEL DIA:

1. Elección de dos socios para firmar el acta de la asamblea.
2. Causas de la presentación fuera de término.
3. Consideración de la Memoria, el Balance General y Cuadros de Resultados del ejercicio económico comprendido el 1 de Febrero de 2018 y 31 de Enero de 2019.
4. Consideración de la Memoria, el Balance General y Cuadros de Resultados del ejercicio económico comprendido el 1 de Febrero de 2019 y 31 de Enero de 2020.
5. Consideración de la Memoria, el Balance General y Cuadros de Resultados del ejercicio económico comprendido el 1 de Febrero de 2020 y 31 de Enero de 2021.
6. Consideración de la Memoria, el Balance General y Cuadros de Resultados del ejercicio económico comprendido el 1 de Febrero de 2021 y 31 de Enero de 2022.
7. Renovación por dos años de: a) Un Presidente, b) Un Vice-Presidente, c) Un Secretario, d) Un Pro-Secretario, e) Un Tesorero, f) Un Pro-Tesorero, g) Cinco Vocales Titulares, h) Dos Vocales Suplentes, i) Dos Revisores de Cuentas Titulares y j) Dos Revisores de Cuentas Suplentes.

Ricardo Dieguez

o.227 **v.**20/5

CASA MAINERI S.A.

AV. SAN MARTIN 880 - BOLIVAR - TEL: 420312 - 424900 - FAX: 428243

En Bolívar

REMATE - FERIA

Miércoles 7 de Junio - 13.30 Hs.

500

Vacunos

Procampo Banco Provincia

GORDO, INVERNADA y CRÍA

SIN ALMUERZO. Encierre de las haciendas en su totalidad el día anterior.

LÑM | LA MAÑANA

SERA UN CAMINO ALTERNATIVO PARA QUIENES VENGAN DE LA ZONA DEL CLUB BUENOS AIRES

Trabajadores municipales construyen una colectora a la vera de la Ruta 226

Un grupo de operarios dependientes de la Dirección de Vial del Municipio de Bolívar, comenzó a trabajar en el día de ayer en la calle colectora a la vera de la Ruta Nacional 226.

La noticia fue confirmada por Rubén Rojas, director de Vial Municipal, quién ayer pasado el mediodía se encontraba supervisando la obra que comprende aproximadamente tres kilómetros, desde la ex granja Modelo que se encuentra ubicada en el kilómetro 397 hasta el paso a nivel del tren ubicado al costado de la avenida 25 de Mayo.

Rojas en diálogo con este medio detalló: "Esto es una colectora en base a Ruta 226 que nace en la ex Granja Modelo hacía la planta urbana de Bolívar y unimos la granja, el Club Buenos Aires y todos los barrios de este lado". "Hoy toda esta gente que vive de este lado y sale temprano a la mañana va a tener una salida por este lateral y no van a tocar la ruta y exponerse al peligro de los camiones y los vehículos que transitan". "Está pensado para que sea utilizado por transeúntes, ciclistas y motociclistas pero va a servir también para vehículos de mediano porte".

El director de vialidad agregó: "Esto es un proyecto que se tendría que haber realizado hace varios años y desgraciadamente no se hizo antes. Nosotros estamos para sumar, estamos todos los días haciendo obras para Bolívar y esta es una zona que ha crecido mucho en el último tiempo, hay muchas casas y quintas y se ha expandido mucho el pueblo para este lado". "También tenemos en la parte de enfrente salida hacia Bolívar y mayoritariamente la gente que sale tiene vehículos, pero tenemos en mente proyectar algo para el día de mañana poder hacer ese lado también que sería yendo para la planta urbana en sentido Olavarría – Bolívar de la mano derecha.

¿Cuándo comenzó la obra y cuánto tiempo demandará su finalización?

- Comenzamos en el día de hoy (ayer) y estamos trabajando con dos motoniveladoras, una cargadora y dos camiones, porque tengo otra gente trabajando en otro lado. Vamos a tratar de que en lo posible mañana quede un ochenta o noventa por ciento de la obra terminada y el lunes haremos el alcantarillado y los detalles. También hablé con Arturo Martín (director de Seguridad Vial) para poner la cartelería de tránsito.

Esto que están haciendo hoy es una calle colectora de tierra ¿tienen pensado asfaltar más adelante?

- Esto es una colectora de tierra. Estamos proyectando para el día de mañana ponerle un mejorado y es muy probable que el intendente lo apruebe porque con él todo se puede hablar y acepta.

RAUL A. BELLOMO

Av. 25 de Mayo 535

2314-610095 (wsp)

raulbellomo@hotmail.com

-COMPRA Y VENTA DE CERDOS
-VENTA DE BALANC. P/ POLLOS Y CERDOS
-VENTA DE P. DE SOJA
-VENTA DE CONCENTRADOS PARA NOVILLOS

Nutral mix®

SUSTITUTOS LACTEOS

AMPLIA FINANCIACION

O.100 V.2/5

MUNICIPALIDAD DE BOLÍVAR

SECRETARÍA DE OBRAS PÚBLICAS Y URBANISMO

LICITACIÓN PÚBLICA N° 18/2022 – SEGUNDO LLAMADO

Llámase a Licitación Pública N° 18/2022 - SEGUNDO LLAMADO, autorizada por Decreto N° 1011/2023 (Expediente N° 4013-932/22).

Ente Contratante: Municipalidad de Bolívar.
Procedimiento de Selección: Licitación Pública.
Objeto: "Repavimentación de calzada en camino sec. 011-06 – Acceso a Pirovano".
Presupuesto Oficial: $527.271.065,64 pesos quinientos veintisiete millones doscientos setenta y un mil sesenta y cinco con 64/100.
Valor del Pliego: Los interesados deberán retirar el Pliego de Bases y Condiciones cuyo valor asciende a $ 527.272,00 (pesos quinientos veintisiete mil doscientos setenta y dos con 00/100).
Adquisición de Pliego: A partir del 19/05/2023 hasta el 24/05/2023 en la Oficina de Compras, sita en Av. Belgrano N° 11 de la ciudad de Bolívar, de lunes a viernes en el horario de 08:00 a 13:00 horas.
Presentación de Ofertas: Hasta las 09:30 horas del día 01/06/2023 en la Oficina de Compras, sita en Av. Belgrano N° 11 de la ciudad de Bolívar.
Acto de Apertura de Propuestas: El día 01/06/2023 a las 10:00 horas en la Oficina de Compras, sita en Av. Belgrano N° 11 de la ciudad de Bolívar.
Consultas: A partir del 19/05/2023 hasta el 29/05/2023 en la Oficina de Compras, sita en Av. Belgrano N° 11 de la ciudad de Bolívar, de lunes a viernes en el horario de 08:00 a 13:00 horas - Tel. (02314) 427203. compras@bolivar.gob.ar
Visita de obra OBLIGATORIA: El día 24/05/2023 a las 10:00 horas en la Oficina de Compras, sita en Av. Belgrano N° 11 de la ciudad de Bolívar.

V.18/5

DAIREAUX - EDUCACION

Se entregaron 216 notebooks de Conectar Igualdad

El pasado martes el intendente municipal de Daireaux, contador Alejandro Acerbo, realizó la entrega de 216 netbooks del Programa Conectar Igualdad Bonaerense, que genera igualdad y nuevas formas de aprendizaje a los jóvenes y adolescentes del Partido.

Durante el acto, que se llevó a cabo en el salón de usos múltiples de la Escuela Secundaria N° 2, recibieron su computadora alumnos y alumnas de 6° año de dicha institución, estudiantes de la Secundaria N° 3 de la localidad de La Larga, N° 4, N° 6 y el 7° año de la Escuela Técnica.

Estuvieron presentes el Secretario de Gobierno Roberto Serra, el Secretario de Obras y Planeamiento José Zubiría, la Inspectora Regional Valeria Visotsky, Inspectora Distrital Fernanda Marcos, la Inspectora de Secundaria Nancy Martínez, autoridades de SADD, de Consejo Escolar y familias.

CONVOCATORIA

El Club Atlético Talleres, Legajo D.P.J.B.A. N° 4260 convoca a Asamblea General Ordinaria para el día 20 de Junio de 2023, a las 20.30 hs. en la sede del Club sita en Avda. Fabres García 210 , de la Localidad de Bolívar, Provincia de Buenos Aires, a fin de tratar el siguiente orden del día:

1) Designación de dos socios para que conjuntamente con el presidente y el secretario del Club firmen el acta de la Asamblea.

2) Consideración de la Memoria, Balance General y Cuadro de Resultados comprendido por el periodo 01/01/2021 al 31/12/2021.

3) Consideración de la Memoria, Balance General y Cuadro de Resultados comprendido por el periodo 01/01/2022 al 31/12/2022

4) Informe de la Comisión Revisora de Cuentas e Informe del Contador.

5) Renovación total de autoridades.

Julian Castillo
PRESIDENTE

Hernan Greco
SECRETARIO

o.231
v.19/5

hcnet
TODO ES INTERNET

SVB
Saenz Valiente, Bullrich y Cia. S.A.
Ventas Mercado de Liniers
Directo - Gordo - Invernada y Cría
Exportación - Remates T.V.
Representante en Bolívar
Daniel De Julio
Gral. Paz 231. - Cel. 15628840

EDICTO JUDICIAL

El Juzgado de Paz Letrado de Daireaux, sito en calle Bartolomé Mitre N° 458 de esta ciudad, del Departamento Judicial de Trenque Lauquen, Provincia de Buenos Aires, cita y emplaza por TREINTA DIAS a herederos y acreedores de **SCHMIDT HORACIO FRANCISCO, DNI M 8.312.267.**

Daireaux, 16 de Mayo de 2023.

Cristian J. Gonzalez
ABOGADO-SECRETARIO

v.18/05/23

TUS AMIGOS DE LA GRANJA Y SUS CANCIONES

Llega al teatro un nuevo show con los personajes y canciones de ayer, de hoy y de siempre, para que todos los papis canten y bailen junto a sus hijos. Vas a conocer al LOBO FEROZ y su éxito "EXACTO", la CHANCHA, LA VACA LOLA, LA GALLINA TURULECA, LA PATA LULU, PERCHERON y muchos otros amigos de la Granja en un show MULTIMEDIA que deslumbrará a todos con mucha interacción con el público, mucho color, una vistosa escenografía y aplausos de principio a fin.

TE ESPERAMOS EN EL TEATRO PARA CONOCER A TODOS TUS AMIGOS DE LA GRANJA EN VIVO!!!

Sábado 20 - 17 horas
Teatro Coliseo

LÑM
www.diariolamanana.com.ar
lamananadiario
lamananabolivar
lamananaok

Inmobiliaria LANDONI

MIRIAM E. LANDONI - Mat. 1291 - T°V - F° 182
Av. San Martín n° 885 - 1° Piso - Of. 1 - Telef.: 02314-420431/15413072
e-mail: inmob_landoni@hotmail.com

TERRENO AMPLIO Barrio "Calfucurá" 25x 51m
CASA EXCELENTE UBICACIÓN – 4 dormitorios, 2 baños
CASA CENTRICA- Estilo Antigua - Excelente estado
LOCAL EXCELENTE Ubicación – con instalación. p/gastronomía
LOCAL CENTRICO – Terreno 19,60 x 50 m

ALQUILER - DEPTO. Céntrico 3 dorm – Buen Estado

TORRES INMOBILIARIA
Col. 954 TºIV Fº 145
Lavalle 73 – Bolívar
Te: 426398 / 15625905/15469900

OTOÑO CON ESTAS OPORTUNIDADES

2 LOTES EN BARRIO de 18,20 x 20
Precio: U$S 16.000 cada uno.-
LOTE EN BARRIO 58,50 X 109,37
Precio: U$S 30.000.-
LOTE PROLG. ZAPIOLA 10 X 40
Precio: U$S 30.000.
CASA PARA REFACCIONAR PLANTA URBANA DOS DORMITORIOS, COCINA-COMEDOR, BAÑO, COCHERA Precio: U$S 36.000.
CASA EN PLANTA URBANA, BUENA, 3 DORMITORIOS, COCINA-COMEDOR, BAÑO, ESTAR
Precio: U$S 48.500.
CASA EN PLANTA URBANA, 3 DORMITORIOS, BAÑO, LIVING, COCINA, GARAGE, SOBRE LOTE 10 X 20 Precio: U$S 55.000.
CASA PLANTA URBANA, PLANTA ALTA, DOS DORM., COCINA-COMEDOR, BAÑO, LIVING. PRECIO: CONSULTAR.
CASA PLANTA URBANA CALLE DOS DORMITORIOS, COCINA-COMEDOR, LIVING, BAÑO, GARAGE. LOTE 10 X 50 MTS. PRECIO: U$S 75.000.

OMAR W. ESTREBOU

MARTILLERO PUBLICO
L° IV - F° 87 - COL. 896 - DEP. JUD. AZUL

Depto a estrenar p/urbana	U$S 40.000
Casa a estrenar p/urbana	U$S 65.000
Casa p/urbana terreno 10 x 25	U$S 40.000
Casa antigua m/b ubicación p/reciclar	U$S 50.000
Casa calle N. Ocampo a 1 cda. Brown	U$S 37.000
Casa calle Moreno terr. 16,80 x 14	U$S 60.000
Casa calle Rebución terr. 12,50 x 35	U$S 32.000
Casa calle Güemes terreno 10 x 30	U$S 80.000
Casa Bº Casariego terreno 10 x 41	U$S 60.000
Casa Bº Cooperativa terr. 10 x 20	U$S 37.000
Terreno Bº Los Troncos 10 x 30	U$S 20.000

LEIRIA 445 / TEL. (O2314) 426280 - 15412604 / BOLIVAR
omar.estrebou@hotmail.com

Marchione
BIENES RAICES

Mat. 1581
LVI F172

Departamento AL FRENTE en Barrio Casariego , 1 dormitorio, cocina comedir, patio. TODOS LOS SERVICIOS. ***VALOR: U$D 25.000***
CASA EN ESQUINA A TERMINAR SOBRE IMPORTANTE AVENIDA
Terreo de 12,50 x 30 mts. Diseños modernos, luminosidad en todos los ambientes. TODOS LOS SERVICIOS en vereda. ***VALOR: U$D 55.000***

¡¡ IDEAL INVERSION !!

CASA EN PLANTA URBANA. Terreno de 10x40, TODOS LOS SERVICIOS. Propiedad muy bien ubicada. VALOR: U$D 45.000
EXCELENTE CASA EN IMPORTANTE BARRIO 130mts² cubiertos. 3 dormitorios, baño con antebaño, garaje , patio con parrilla, terreno de 12x33 TODOS LOS SERVICIOS ***VALOR:*** U$D 90.000. IMPERDIBLE PROPIEDAD (5 años de antigüedad)

Alte. Brown 675 1º piso Of. A. Tel: 2314-483063 / 2314-479610

DI PALMA CAPECCE
ESTUDIO INMOBILIARIO

Oficina: Av. Lavalle 23 (02314) 428998
E-mail: dipalmacapecce@gmail.com

OPORTUNIDADES

►Chalet impecable de 2 habitaciones en U$S60.000
►Casa 2 dorm. en lote de 10x40 en U$S50.000
►Depto a estrenar 1 dormitorio U$S29.000
►Casa a una cuadra Avda San Martin U$S 55.000

DANIEL SALAZAR

CAMPOS-CASAS-TERRENOS-TASACIONES
Mat. 897 - Fº 88 - Tomo IV - Depto. Judicial Azul

- Chacra 32 has., única, con 432 metros sobre pavimento Av. Mariano Unzue.
- Oportunidades de inversión; 14 has. indivisas uss 37.200., Esc. Avellaneda; 20 has., agrícolas, indivisas, uss 60.000.-; 17 has., a 8 kms., agrícola, uss 80.000.-
- CAMPO, 160 has., Blanca Grande, 50% agrícola, uss 2.500.- la ha.
- Casa, buen estado, Avellaneda, 2 dorm., terreno. Tomo permuta, escucho ofertas.
- PROPIEDAD, nueva, falta terminación, ruta 226 y Av. Calfucura.
- DEPARTAMENTO CENTRICO, muy luminoso. En edificio Avda. San Martín.
- EX- ALMACEN LA PORTADA, a reciclar, galpón 8 x 11, sobre 6 has. Av. M. Unzué.
- PROPIEDAD, en 2 plantas, 2 dorm., buen estado, Falucho 411.
- Excepcional terreno, sobre ruta 226, 10.000 m2. Unico por superficie y ubicación.
- CHACRAS EN VENTA: 12, 16, 17, 21 Y 30 has.
- CAMPOS; 1.430 Napaleufu (Tandil) - 1.350 Gral. Alvear - 1.060 Tandil - 600 Ordoqui 335 La 140 - 290 Curarú - 180 Miramar - 170 Vallimanca - 160 ruta 205 - 145 Bellocq - 130 Santa Isabel - 92 y 78 Hale.
- CASAS CON CARTEL: Av. San Martín 1.155 - Lavalle 41 - Falucho 411 - Sto. Cabral 645.

Excepcional loteo en Hale:
terrenos desde $ 1.100.000 a $ 1.700.000
Muy buena inversión. De 69 lotes que salieron a la venta, ya se escrituraron 44

Av. Venezuela 11 - Tel: 424974
E-mail: dsalazarbolivar@hotmail.com

LINA JUARISTI
SERVICIOS INMOBILIARIOS
Matricula 1775 - Folio 66 - Tomo VII

Casa quinta "Barrio Alem" 2 dormitorios, baño, cocina-comedor, living, galería, parrilla, pileta…U$S160.000
Casa 2 dormitorios, baño, living-comedor, cocina y patio…… U$S 60.000
Deptos a estrenar 2 dorm., cocina-comedor, baño, patio de luz U$S 45.000
Casa en "barrio Jardin" lote de 10x40 …….. U$S 35.000
Galpón sobre amplio lote a metros de ruta 226…….. Consultar
Lotes en varios puntos con servicios desde…… U$S 18.000

CAMPOS-CHACRAS

Chacra de 17has. Con importante casa. Instalaciones para feedlot. A 11km de Bolívar. Sobre ruta 226. Consultar valor. Posibilidad de permuta
Chacra de 5has. Prolongación avenida 25 de mayo.
128 has. Mixtas. paraje "Santa Isabel"……U$S 3700/ha
100 has. Agrícolas a 18km de Bolívar……U$S 5000/ha
220 has. Mixtas en Del valle……U$S 5000/ha
58has en Ordoqui……..consultar
Chacra de 4.5has. Con casa a 4km de Bolívar….U$S63.000

(2314) **613800/464110**
Av. Lavalle 222 (6550) Bolivar I Bs. As. I Argentina
inmobiliariajuaristi

Crucigrama

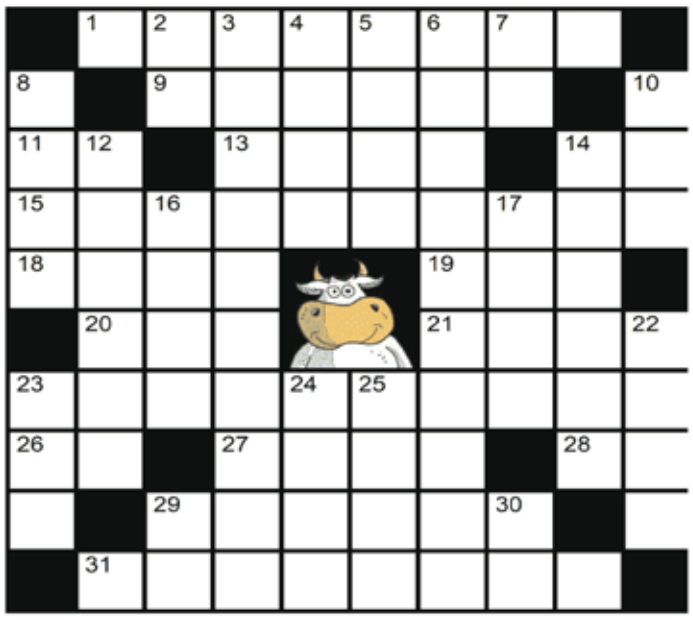

Horizontales

1. m. Aparato para medir la profundidad a que está sumergido un objeto utilizando la reflexión de un haz de ultrasonidos. - **9.** adj. Frecuente, puntual, perseverante. - **11.** m. achaque (enfermedad habitual). - **13.** En ingles: equipo. - **14.** Sexta nota de la escala musical. - **15.** intr. desengrasar (|| neutralizar las comidas grasas). - **18.** pref. que significa 'glándula'. - **19.** m. Unidad de dosis absorbida de radiación ionizante, que equivale a la energía de 100 ergios por gramo de materia irradiada.rad- - **20.** m. Especie de chacó pequeño, de fieltro y más alto por delante que por detrás. - **21.** f. Abertura ancha y despejada entre dos montañas - **23.** f. Acción y efecto de sacar o separar una parte del todo, o de su origen y principio; como el agua que se saca de un río para una acequia. - **26.** contracc. desus. En la. - **27.** f. bicicleta. - **28.** adv. neg. U. para negar, principalmente respondiendo a una pregunta. - **29.** m. Am. Recipiente de gran tamaño y de diversos usos según las comarcas: jofaina, cazuela, fuente, etc. - **31.** adj. Zool. Se dice de los reptiles que tienen cuatro extremidades cortas, mandíbulas córneas, sin dientes, y el cuerpo protegido por un caparazón duro que cubre la espalda y el pecho. U. t. c. s.

Verticales

2. Simbolo del calcio. - **3.** adj. Que puede manifestarse o mostrarse. - **4.** f. Cada una de las dos partes laterales de la cabeza situadas entre la frente, la oreja y la mejilla. - **5.** Plural. Composición poética del género lírico dividida generalmente en estrofas,de tono elevado. - **6.** f. Acción y efecto de numerar. - **7.** m. Mús. Primera nota de la escala musical. ~ de pecho - **8.** adj. Se refiere distributivamente a los elementos de un conjunto. - **10.** En inglés: lejos. - **12.** f. coloq. ajedrea. - **14.** adj. Que hurta o roba. U. m. c. s. - **16.** m. señor. - **17.** m. coloq. babero (|| bata). - **22.** f. Especie de búfalo, de un metro de altura, que vive en la isla Célebes. - **23.** m. Biol. ADN. - **24.** adj. Perteneciente o relativo a la vía. - **25.** Hecho. - **29.** interj. Puf (Usada para denotar molestia causada por malos olores o cosas nauseabundas). - **30.** Para coordinar de manera aditiva vocablos o frases que denotan negación, precedida o seguida de otra u otras igualmente negativas.

Sudoku

Complete los casilleros vacíos con números del 1 al 9, sin repetir cifras en ninguna fila, columna o cuadrado de 3x3.

					9			
1						2	9	4
	5	7			1			
6			2					
			3				8	6
								7
5				9	7			
							4	1
2		8				9		

Sopa de letras

Baile
Bolos
Conversación
Crucigrama
Dados
Damas
Dardos
Deportes
Descansar
Filatelia

Q	X	H	F	I	L	A	T	E	L	I	A
C	O	N	V	E	R	S	A	C	I	Ó	N
Y	H	G	X	T	K	J	E	A	A	J	D
J	H	T	X	R	G	I	I	T	K	N	A
S	E	A	G	Z	N	D	M	R	R	L	R
C	R	U	C	I	G	R	A	M	A	S	D
A	G	D	J	G	I	S	X	D	E	Q	O
D	Z	E	C	T	N	C	W	X	O	D	S
L	E	U	L	A	D	D	L	X	B	S	T
X	G	P	C	B	A	I	L	E	O	D	M
O	O	S	O	R	I	A	T	A	L	C	X
T	E	K	C	R	Y	F	X	X	O	J	N
D	A	M	A	S	T	X	C	R	S	K	B
M	K	R	E	K	C	E	I	D	A	K	E
G	E	P	V	U	C	A	S	H	X	P	H

Respuestas

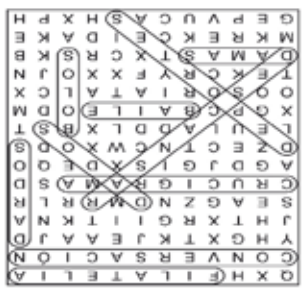

Q.189

LÑM | LA MAÑANA

CINE

Alex Proyas: El Cuervo (The Crow, 1994)

Hay películas consideradas “malditas”, de las cuales ya hemos hablado en esta columna en ediciones anteriores, y El Cuervo es uno de los exponentes más claros. Aunque fue un error humano el que terminó con la muerte del protagonista. Pero para llegar a ese momento, empecemos por el principio.

A principios de los ochenta James O’Barr dibujaba manuales de combate para los marines americanos cuando decidió empezar un cómic llamado “El Cuervo”. Pensó que era una buena manera de sobrellevar la muerte de su prometida, la cual había fallecido al ser atropellada por un conductor borracho. Aparte de esto, basó también su historia en un caso sobre una pareja que había sido asesinada para robarles un anillo de compromiso. Esto le inspiró para mostrar que el amor podía ir más allá de la muerte, como era su caso. En este caso lo hizo usando la ciencia ficción como fondo.

Los productores sabían quién querían dirigiendo la película y actuando en ella desde el principio. De director querían al australiano Alex Proyas, el cual había hecho hasta entonces anuncios y videos musicales. Muchos se habían fijado en el para dirigir películas, pero no había aceptado ningún proyecto hasta el momento. En cuestión de encontrar el actor principal tenían varios candidatos, (River Phoenix, Christian Slater), pero al final Brandon Lee fue el que se quedó con el papel. Brandon había aparecido en varias películas, pero todavía no había dado el paso al estrellato. Los productores habían pensado en actores ya famosos, pero pensaban que Brandon lo tenía todo para que la película fuera un éxito. Era buen actor y sus facultades físicas eran increíbles. Cuando le hicieron la primera entrevista para el papel, los productores confirmaron lo que ya sabían… el papel tenía que ser suyo.

Tanto el director como Lee no estaban muy convencidos del aspecto del maquillaje. De hecho, al principio no estaban nada de acuerdo con los resultados. Lo veían demasiado “perfecto” y definido. En una ocasión, Lee se fue con el maquillaje puesto y durmió con el, toda la noche. Al día siguiente llegó al rodaje y el director Alex Proyas y el actor pensaban que el maquillaje parecía más acorde con el argumento. En algunas escenas se quedaron con estos resultados.

“El Cuervo” no tenía un presupuesto grande por lo que se usaron muchos trucos para conseguir varias secuencias. Por ejemplo, para la escena inicial cuando la ciudad está en llamas, se usaron miniaturas y proyecciones. Hay que recordar que en esos tiempos la tecnología de efectos especiales

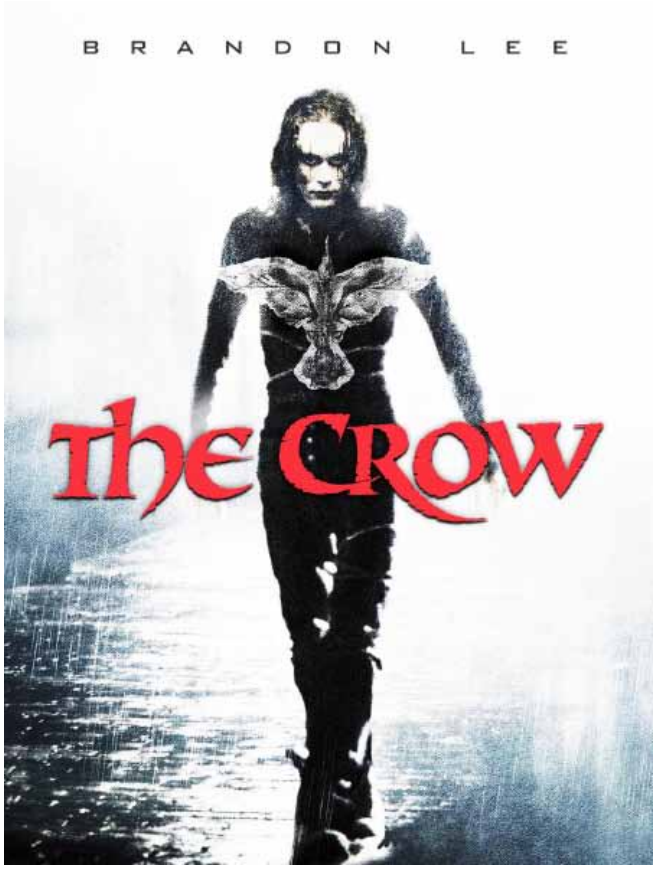

digitales estaba en sus principios y era muy caro. Se usaron en algunas secuencias modelos mecánicos, como por ejemplo cuando el protagonista recibe un tiro en la mano y se cura milagrosamente. La mano era mecánica, y el efecto de sanación se hizo parando la imagen y rellenando el agujero secuencialmente en tiempo real y luego acelerándolo.

El rodaje estuvo rodeado de problemas desde el principio. Para empezar, un carpintero quedó gravemente herido en la preparación de los sets de filmación. Este solo fue uno de los muchos accidentes que miembros del equipo tuvieron, y para colmo una tormenta destruyó los montajes de rodaje en medio de la filmación. Lo peor fue cuando tuvieron que filmar una secuencia donde el protagonista tenía que soportar una lluvia de balas de sus enemigos. Las balas eran de fogueo, las cuales sonaban como si fueran de verdad. Según los testigos, el aluvión de balas fue dirigido a Brandon Lee según rodaban y de repente el actor cayó al suelo. Esto no estaba el guion, y el directo dio la orden de cortar la escena, pero Brandon Lee no se levantó. Nadie sabía lo que pasaba hasta que vieron que tenía un agujero en el abdomen y sangraba. Lo llevaron urgentemente al hospital, pero nada se pudo hacer por el actor. Lee murió esa tarde con solo 28 años de edad. Llevó tiempo saber lo que había pasado y averiguar porque una bala de verdad se había mezclado con las de fogueo. Lo que se había hecho era quitar la pólvora de balas reales para que no lanzaran su carga mortal, pero con el apuro y la presión una se les pasó. Por desgracia, la bala dio en una arteria que hizo que Lee se desangrara en pocas horas.

Para completar el rodaje, un mes después volvieron al set. Se usaron efectos especiales para completar escenas que habían sido rodadas por el actor. Se usaron también dobles en algunas secuencias, pero fue la compañía VFX la que tuvo que intervenir para que la película pudiera terminarse. Una vez se terminó de hacer la película, todo el mundo estaba preocupado de que la gente notara que el actor no estaba realmente en el film. Sin embargo, fue todo un éxito y en su primer fin de semana batió récords en taquilla. Hoy es un film de culto.

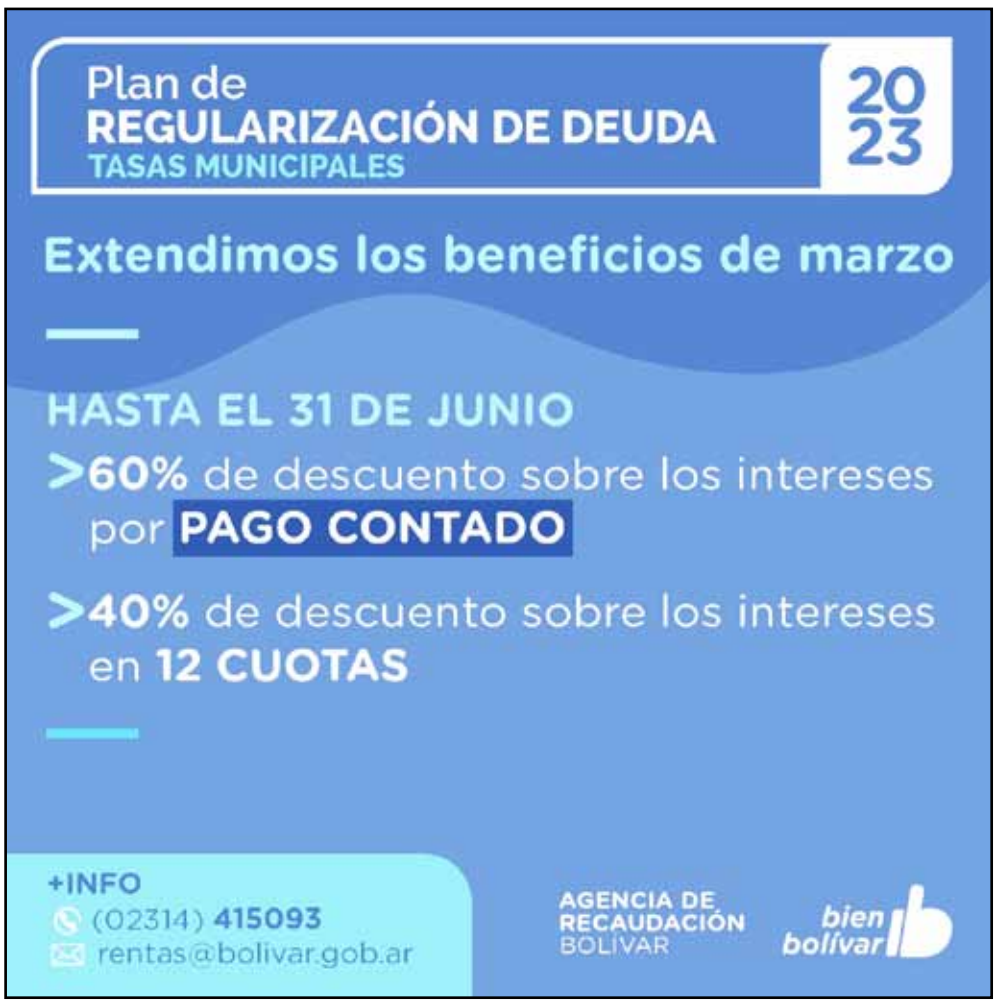

FUTBOL – 11ª FECHA DEL FEDERAL A

Lluvia, goles y una derrota que se vendió cara

Ciudad cayó 3-5 frente a Argentino de Monte Maíz el miércoles por la noche, en Córdoba. Fue su primera caída del torneo, en un partido especial.

Imaginamos que quedará en el recuerdo de todo el plantel de Ciudad de Bolívar el partido que jugó el pasado miércoles por la noche frente a Argentino de Monte Maíz en aquella localidad cordobesa. Terminó con resultado desfavorable para el Celeste, pero fue uno de esos encuentros especiales, particulares por distintas circunstancias. En primer lugar hay que decir que diluvió en las horas previas, lo que obligó a postergar el comienzo del encuentro, pero incluso una vez iniciado, la lluvia acompañó el desarrollo de las acciones. Y llovió mucho, incluso con fuerte viento, y ya nada sería normal. Pero qué lindo partido regalaron Argentino y Ciudad. Ambos sabían que enfrentaban al rival más fuerte de la zona 2. Esta fue la segunda fecha de la segunda rueda; ya se habían visto las caras en el Estadio Municipal (empataron uno a uno) y por entonces ambos habían alcanzado a mostrar credenciales que luego, en el transcurrir de las fechas, ratificaron y sellaron en la cima de la tabla de posiciones. Ciudad llegaba puntero invicto a este partido y Argentino escolta, con un solo partido perdido.

Se mataron a goles bajo la lluvia. Se dedicaron a jugar. Se brindaron. Lamentablemente casi no hubo espectadores debido al temporal; pero los protagonistas igualmente dieron lo mejor. Coco Roldán se puso el traje de goleador, abrió la cuenta para Ciudad cuando se iniciaban las acciones y después marcó lo que sería el empate parcial dos a dos, cuando faltaban instantes para que terminara el primer tiempo. Sin embargo Argentino mostró personalidad y amor propio para salir en busca de la igualdad, la consiguió y siguió yendo por más; se puso dos a uno y aunque el Celeste se le puso dos a dos, segundos antes del pitazo final del árbitro marcó el tres a dos con el que se fueron al entretiempo.

Dos equipos con clara actitud ofensiva, de similares intenciones, aunque Argentino más "aceitado" a la hora de las conexiones entre sus jugadores y muy eficaz para definir. Eso lo llevó a quedarse con los tres puntos. En el segundo tiempo la lluvia insinuó con detenerse y dejó jugar algunos minutos. Argentino se puso cuatro a dos a los 15 minutos y entonces empezó a torcer la historia a su favor, más aún lo hizo a los 32 cuando consiguió el quinto gol (nunca había recibido esa cantidad de goles Ciudad en este torneo) y el descuento 3-5 para el Celeste a los 34 no alcanzó más que para ratificar intensiones y poderío de un equipo que se trajo una derrota y cinco goles en contra, pero que no la vendió barata. Argentino tuvo que recurrir a una participación muy activa de una línea media muy interesante, y movimientos bien trabajados para sacar adelante el partido en su cancha.

Se dedicaron a jugar, aún en un campo de juego que peleó cuerpo a cuerpo con la lluvia torrencial, y le facilitaron el trabajo al árbitro Marcos, quien llegó a cobrar penal para Ciudad cuando ya finalizaba el partido, pero a instancias de uno de sus asistentes dio marcha atrás a su fallo acertadamente. Un cachetazo para Ciudad, en cierto modo previsible por la calidad del rival que enfrentó, pero con pocas cosas para reprocharse. Tendrá dos fechas más para tomarse revancha del elenco cordobés en las cuatro rondas que propone esta instancia del Federal A.

Los goles, en resumen

Primer tiempo: 4 m. Israel Roldán (C), 31m. Guillermo Sánchez (A), 36m. Maximiliano Correa (A), 46m. Israel Roldán (C) y 47m. Maximiliano Gutiérrez (A).

Segundo tiempo: 15m. Guillermo Sánchez (A), 32m. Maximiliano Gutiérrez (A) y 34m. Luciano Vázquez (C).

Otros resultados de la 11ª fecha

Ferro de General Pico 0 – Juventud Unida Universitario de San Luis 2.
Estudiantes de San Luis 3 – Sp. Peñarol de San Juan 0.
Atenas de Córdoba 1 – San Martín de Mendoza 0.
Libre: Huracán de Las Heras, Mendoza.

Las posiciones

1º Argentino, con 22 puntos.
2º Ciudad Bolívar, con 21.
3º Juv. Unida, con 17.
4º Atenas, con 14.
5º Huracán, con 11.
6º San Martín, con 11.
7º Ferro, con 10.
8º Estudiantes, con 8.
9º Sp. Peñarol, con 5.

Próxima fecha - 12ª

San Martín vs. Ferro.
Sp. Peñarol vs. Argentino.
Juventud Unida vs. Estudiantes.
Huracán vs. Sp. Atenas.
Libre: Ciudad de Bolívar.

BASQUET - TORNEO DE LA ABTL

Sport inicia la segunda rueda frente a FBC Argentino

La quinta fecha del Torneo Apertura Promocional de Mayores correspondiente a la Asociación de Trenque Lauquen -última de la primera ronda- comenzó a jugarse el viernes pasado y finalizó el domingo.

En uno de los encuentros del viernes, recordemos, Sport Club venció como visitante a Deportivo Casares por 75 a 50 y conservó su invicto en cinco presentaciones.

Ese mismo día, además, se dio el triunfo de Deportivo Argentino sobre Estudiantes Unidos por 75 a 68 en el clásico pehuajense.

Y el domingo, en el partido que completó la fecha, UTN Básket se impuso por 72 a 64 frente a FBC Argentino, en Trenque Lauquen.

De esta manera se cerró la primera rueda del torneo y con su quinta victoria consecutiva el equipo del "Chelo" Alvarez sigue siendo puntero. En el inicio de la segunda rueda, el representativo bolivarense será visitante hoy de FBC Argentino en Trenque Lauquen mientras que UTN recibirá a Deportivo Argentino y Estudiantes Unidos hará lo propio con Deportivo Casares.

FUTBOL - LIGA LOCAL

Se jugó la décima fecha de inferiores y damas

Se alcanzaron las diez fechas de los torneos de damas e inferiores por la copa "70º Aniversario Diario La Mañana" con los partidos desarrollados el pasado sábado. Estos con los resultados:

Novena división

Atlético Urdampilleta 2 - Independiente 3.
Empleados 0 - Balonpié 0.
Casariego 2 - Bull Dog 1.
Libre: Bancario.

Octava división

Atlético Urdampilleta 4 - Independiente 3.
Empleados 0 - Balonpié 3.
Casariego 1 - Bull Dog 2.
Libre: Bancario.

Séptima división

Atlético Urdampilleta 0 - Independiente 4.
Empleados 0 - Balonpié 0.
Libres: Bancario y Bull Dog.

Sexta división

Atlético Urdampilleta 2 - Independiente 3.
Empleados 1 - Balonpié 1.
Casariego 6 - Bull Dog 1.
Libre: Bancario.

Quinta división

Casariego 2 - Bull Dog 3.
Libre: Bancario e Independiente.

Damas

Atlético Urdampilleta 0 - Independiente 8.
Empleados 0 - Balonpié 2.
Casariego 0 - Bull Dog 1.
Libre: Bancario.

RESULTADOS DE LOS SORTEOS

CIUDAD - 10.15 hs.	CIUDAD - 11.30 hs.	CIUDAD - 14 hs.	CIUDAD - 17.30 hs.	CIUDAD - 21 hs.
1 3201 11 0528	1 4580 11 6206	1 3540 11 3281	1 7629 11 8569	1 8348 11 6103
2 2213 12 8744	2 3488 12 4301	2 7429 12 8488	2 1295 12 1581	2 3374 12 4936
3 4253 13 9812	3 2319 13 9797	3 0861 13 6978	3 2998 13 9457	3 0320 13 0420
4 6234 14 7083	4 0378 14 7718	4 2934 14 5357	4 8733 14 1226	4 3900 14 4848
5 5901 15 9460	5 0477 15 4263	5 5417 15 0613	5 0937 15 8824	5 1259 15 4600
6 3575 16 6139	6 1374 16 6411	6 2809 16 9324	6 1548 16 9073	6 8946 16 4484
7 5255 17 3912	7 3537 17 3294	7 8265 17 9306	7 2968 17 5745	7 0274 17 9637
8 3695 18 6137	8 1824 18 0311	8 3564 18 5385	8 7444 18 3762	8 2656 18 0865
9 3507 19 0716	9 9762 19 1138	9 5985 19 1750	9 7840 19 4892	9 2910 19 8820
10 8841 20 1185	10 1944 20 7906	10 2889 20 4452	10 0693 20 2225	10 4136 20 9523

BS.AS. - 10.15 hs.	BS.AS. - 11.30 hs.	BS.AS. - 14 hs.	BS.AS. - 17.30 hs.	BS.AS. - 21 hs.
1 2086 11 0680	1 4261 11 2233	1 0289 11 9262	1 6821 11 3254	1 0715 11 9632
2 7962 12 3416	2 8558 12 6377	2 3567 12 5700	2 0970 12 1489	2 4446 12 3682
3 6760 13 9301	3 7513 13 3302	3 5985 13 9457	3 0892 13 8997	3 2782 13 9911
4 7070 14 7325	4 4927 14 3237	4 4670 14 5750	4 1456 14 9413	4 8041 14 4208
5 7195 15 3919	5 2063 15 9118	5 0581 15 4341	5 9612 15 3590	5 0735 15 8780
6 1098 16 2633	6 4043 16 9925	6 7321 16 0833	6 2021 16 2827	6 3732 16 2883
7 2818 17 7391	7 4905 17 8416	7 4195 17 8498	7 2002 17 8592	7 5127 17 8820
8 9063 18 9621	8 0513 18 5675	8 3020 18 3608	8 3180 18 2463	8 7826 18 1464
9 5786 19 1387	9 6838 19 2369	9 9163 19 5977	9 6679 19 6897	9 7275 19 6323
10 2453 20 6347	10 4151 20 7428	10 1453 20 9342	10 0169 20 2929	10 1320 20 5993

ESTUDIO JURIDICO

JUAN IGNACIO MANGHI

A B O G A D O

Turnos y consultas:
Lun. a Vier de 9 a 13/ 17 a 20 hs
Tel: 426738 / Cel. 15418333
Av. Alte. Brown 36, Bolívar
estudiomanghi@speedy.com.ar

A.M.

ESTUDIO JURIDICO

MORÁN

• Sucesiones.
• Asuntos civiles, comerciales y laborales.

Abogado

Juan Carlos Morán

Lunes a sábado de 9 a 13 hs.
Av. San Martín 980
Tel:2314-404943

O.55 V.26/02

ESTUDIO JURIDICO

GABRIELA RODRÍGUEZ
ABOGADA

ASESORIA INTEGRAL
DERECHO
PENAL - LABORAL - DE FAMILIA
SUCESIONES - JUBILACIONES
ACCIDENTES DE TRANSITO

TOMO XI FOLIO 59
Av. San Martín 1233 - Bolívar (6550)
gabrielarodriguezabogada@gmail.com
(02314) 15-611902

ESTUDIO JURIDICO

María Celia Gómez Olivera

Abogada

Horario de atención:
lunes a viernes, de 9,30 a 12 hs y de 17,30 a 19,30 Hs., en Boer 59
Solicitar turnos al Tel: (02314) 425141 o al Cel: 15533895 - (6550) - Bolívar.

A.M.

JAVIER A. MORENA
Odontólogo
M.P. Nº 12891

OBRAS SOCIALES
En Bolívar:
Lunes, jueves y viernes de 9 a 16 hs.
Miércoles de 10 a 16 hs.
en Santos Plaza 265
Turnos y urgencias al tel: (02314) 15618674

O.62 V.22/02

PSICOLOGOS

Lic. Germán Córdoba
M.P. 52664
Niños, adolescentes y adultos
IOMA y obras sociales
Cel: (02314) 15620223

María Valeria Netri
M.P. 52051
Niños, adolescentes y adultos
Cel: (02314) 15617828
Av. Pedro Vignau 532

Centro Médico Flebológico

Dr. Silvio Taverna
M.P. 110769 - M.N. 84269

Cirugía Vascular Periférica
Cel: 02314 - 15480041
Turnos: 02314 - 421433
Alsina 460 - Bolívar

A.M.

ANALISIS CLINICOS

Laboratorio "LAMARQUE"
Dra. Alicia B. Lamarque
Bioquímica

Análisis clínicos Hematología. Q. Clínica - Hormonas - Métodos automatizados - Bacteriología - Parasitología. Obras sociales.
Sargento. Cabral 23, Cel. (02314) 15618511. Bolívar

A.M.

Guillermina Simón

Licenciada en Psicología (UBA)
M.N. 48440 MP 35426
Atiende en Capital Federal
Tel: (011) - 1536183879
Bolívar. Av. Venezuela 343
Tel: (02314) - 15463986

O.61 V.25/02

OFTALMOLOGIA

Dr. ANIBAL LUIS RODRIGUEZ
MEDICO OCULISTA
M.P. 29.885
MEDICO OFTALMOLOGO
de la FACULTAD DE MEDICINA
de la UNIVERSIDAD
de BUENOS AIRES
y del CONSEJO ARGENTINO
DE OFTALMOLOGIA.
MASTER EN OFTALMOLOGIA
DE LA UNIVERSIDAD CATOLICA.
Lunes a viernes,
de 9 a 12 y de 16 a 20 hs.
MITRE 162 - TEL. 420214

ESTUDIO JURÍDICO

Dra. Patricia Oroz

Derecho de familia
Violencia familiar y de género
Asuntos civiles, laborales y agrarios · Sucesiones

Paso 14 | Lun. a Vie. 9 a 12 hs.
2314 619094
patriciaoroz@hotmail.com

Dr. Cernadas Hernán Pablo
M.P. 111950 - M.N. 146446

Médico Oculista.
Oftalmología. Cirugía.
Solicitar turnos al tel. 425017 ó 15444620
Urgencias: 15533729
En Bolívar: Olavarría 425
Daireaux: solicitar turnos al 2316-452142. Sarmiento 56.

O.58 V.19/02

TOPGIS
ESTUDIO DE AGRIMENSURA

ESTADOS PARCELARIOS
AMOJONAMIENTOS
SUBDIVISIONES Y LOTEOS
PLANOS DE PROPIEDAD HORIZONTAL
USUCAPIÓN/POSESIÓN
RELEVAMIENTOS, REPLANTEOS

2314-502650
LAS HERAS 169

MILENA MAURIZZI
INGENIERA AGRIMENSORA
M.P. 2737

Laboratorio Bioquímico

Bacteriología

Dr. Omar A. Capecce

Belgrano 308
Tel: 428010

A.M.

ABOGADOS

Martín Osa Noseda
Gustavo Horacio Morales
José Ignacio Osa

Ig. Rivas 184 - 424201
ATENCION DE 8 A 13 HS.

O.651 V.29/02

DR. BROSKY ARNOLDO HORACIO
MEDICO CLINICO - GENERALISTA

Todas las obras sociales - Prepagas - Particulares - PAMI

Consultorio: Viamonte 178 - Turnos: tel-wsp 1158546569
Domicilio y urgencias: tel-wsp 1160984442-15501216
E-mail: ahbrosky@gmail.com

Certificados - Medicina Laboral
Apto Físicos - Internación Domiciliaria
Tratamiento del Dolor

BOMBEROS VOLUNTARIOS

SORTEOS DIARIOS

SORTEO 06-05-23 N° 8428 VACANTE $ 6.000
SORTEO 08-05-23 N° 6326 VACANTE $ 8.000
SORTEO 09-05-23 N° 5306 VACANTE $ 10.000
SORTEO 10-05-23 N° 5587 VACANTE $ 12.000
SORTEO 11-05-23 N° 5085 SALAVERRIA ZUNI M. $ 14.000
SORTEO 12-05-23 N° 3368 VACANTE $ 2.000
SORTEO 13-05-23 N° 9139 VACANTE $ 4.000
SORTEO 15-05-23 N° 6451 VACANTE $ 6.000

SORTEO FIN DE MES

SORTEO 29-04-23 N° 2618 LOPEZ ELSA INES $ 20.000
PROX. SORT. 27-05-23 $ 10.000

SORTEO RIFA 2023

SORTEO 22-04-23 N° 544 MONTOYA NILDA $ 25.000
SORTEO 29-04-23 N° 618 ALBANESSE FLORENCIA $ 25.000
SORTEO 06-05-23 N° 428 MAFREDO MARTA $ 25.000
SORTEO 13-05-23 N° 139 VILLANUEVA JORGE A…$ 25.000

AVISOS FUNEBRES

CELESTINO GONZALEZ.
Falleció en Urdampilleta el 17 de Mayo de 2023 a los 89 años.
Q.E.P.D

UDOCBA Bolívar participa su fallecimiento y acompaña a su compañero Luis Rodriguez en este difícil momento.

O.228

CELESTINO GONZALEZ.
Falleció en Urdampilleta el 17 de Mayo de 2023 a los 89 años.
Q.E.P.D

Secundaria N° 7 y E.P. N° 14 participan con profundo dolor su fallecimiento y ruegan una oración en su memoria.

O.229

Se ofrece hombre jubilado para cuidado de casas-quintas, sereno u otro tipo de trabajo. Tratar en Barrio Latino Casa Nº 401. Tel 15578839. Sr. Néstor V. Pachamé.

Se ofrece señora para cuidado de niños o abuelos. Tratar: Leiría. 568

LÑ

www.diariolamanana.com.ar

VENDO

FIAT 600
Modelo ´76
2314.611156
(NO SMS)

¿DESEA COMPRAR O VENDER ALGO?
ESTE ES SU ESPACIO
LÑ 2314 - 535776
lamananapublicidad@gmail.com

INGENIERO MECÁNICO

German Di Berardino
Matrícula I012832
221 – 4590597

HOMOLOGACIÓN VEHICULAR

Motorhomes — Trailers
Furgones — Casas Rodantes
Camiones — Motovehículos

Consulte por otros servicios de Ingeniería...

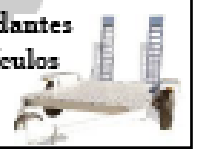

ESTUDIO JURIDICO
CABREROS

Dr. Gastón Oscar Cabreros
Dra. María Eugenia Cabreros
Dr. Víctor Agustín Cabreros

Trámites en Capital Federal y Pcia.
Daños - Derechos de Familia - Sucesiones
Sociedades por acciones simplificadas

Horarios de atención:
lunes a viernes de 10 a 15 hs.
Consultas al 15613287

estudiocabreros@gmail.com
Olavarria 49 — 02314 42 7328

TELEFONOS UTILES

MUNICIPALIDAD: 427203/427204
CONCEJO ESCOLAR: 420794
JUZGADO DE PAZ: 428395
POLICIA: 420496/95
BOMBEROS: 427325
HOSPITAL: 427515/7015
C.R.U.B.: 424468
COOP. ELECTRICA: 427403
CORREO: 427472
ESTACION DE TRENES: 420862
C.R.I.B.: 424679
FISCALIA: 421525

HOY FARMACIA DE TURNO

IGLESIAS

Av. Venezuela 546 - Tel: 426205

Lo dicho...

"No se le debe elogio al que simplemente cumple con su deber y nada más".

San Agustín

El tiempo

Hoy: Nubosidad variable; unos pocos chubascos en la mañana, luego no se descarta la posibilidad de algún chubasco en la tarde. ***Mínima:*** 4ºC. ***Máxima:*** 18ºC.
Mañana: Parcialmente soleado. Viento del E, con ráfagas de 30 km/h. Por la noche, cielo claro.
Mínima: 7ºC. ***Máxima:*** 15ºC

EFEMERIDES

1536 – decapitan a Ana Bolena, segunda esposa del rey Enrique VIII de Inglaterra, acusada de alta traición.
1588 – zarpa de Lisboa la Armada Invencible, escuadra española formada por Felipe II para la invasión de Inglaterra.
1643 - Se funda la Confederación de Nueva Inglaterra, formada por la colonias inglesas de América del Norte (Massachusetts, Connecticut, Providence y New Haven), logrando con ello ser la cuarta gran potencia, tras españoles, franceses y holandeses que ha establecido colonias en el continente americano.
1798 – con 35.000 hombres embarcados en 350 navíos Napoleón zarpa hacia Egipto.
1837 – el Gral. Juan Manuel de Rosas le declara la guerra a a la Confederación Peruano-Boliviana. La guerra concluiría el 26 de abril de 1839.
1802 - Para recompensar los servicios civiles y militares, se instituye por un decreto de Napoleón, la orden francesa de la Legión de Honor.
1918: Londres (Reino Unido) sufre un ataque aéreo por parte de la aviación alemana.
1925 – nace en EE.UU., Malcolm X, teórico y dirigente del movimiento negro.
1926 – Roma: Mussolini instituye el régimen fascista.
1929 - nace Estela Raval, cantante argentina (fallecida en 2012).
1941 – nace Nora Ephron, guionista y directora cinematográfica estadounidense.
1945 – nace Pete Townshend, músico de rock.
1951 - nace Joey Ramone, cantante estadounidense, de la banda Ramones (fallecida en 2001).
1952 – nace Joey Ramone, músico de rock.
1953 – Fallece el escritor tucumano Fausto Burgos, autor de obras como El salar y La cabeza de Huiracocha, de estilo regionalista.
1955 – firma de un tratado de paz entre el Reino Unido, Francia, EE.UU. y la U.R.S.S., que pone fin a la ocupación de Austria.
1962 - nace Maitena, dibujante y humorista gráfica argentina.
1962 - Marilyn Monroe le canta Happy Birthday Mr. President al entonces presidente John F. Kennedy.
1975 – muere Aníbal Troilo "Pichuco", bandoneonista y compositor (para algunas fuentes falleció el 18 de mayo).
1977 - nace Natalia Oreiro, actriz y cantante uruguaya.
1978 – se aprueba el proyecto de Pacto Amazónico por representantes de ocho países de la cuenca del Amazonas.
1981 - nace Luciano Figueroa, futbolista argentino.
1984 - Fallece la filóloga y folclorista puntana Berta Elena Vidal, autora de recopilaciones de literatura popular y oral del interior, y de obras sobre el habla argentina, además de importante producción poética.
1984 - el disco The Dark Side of the Moon de Pink Floyd cumple 520 semanas entre los 200 álbumes más vendidos según la lista Billboard.1
1986 – colocan una bomba contra el presidente Alfonsín en las instalaciones del Tercer Cuerpo de Ejército, en Córdoba.
1989 – a raíz de la crisis inflacionaria se producen saqueos y asaltos a supermercados en el Gran Bs.As.
1989 – las tropas sudafricanas comienzan su retirada de Namibia, de acuerdo con el plan previsto para la independencia del territorio.
1994 – muere Jacqueline Bouvier (Jacqueline Kennedy Onassis), viuda del ex presidente de EE.UU. John F. Kennedy y del magnate Aristóteles Onassis.
2003 – Reglamentan las uniones civiles sin distinción de sexo en Capital Federal.
2004 – Israel ataca una manifestación de civiles palestinos: 10 muertos. Condena de la ONU.
2010 - muere Carlos Gattiker, tenista argentino; esclerosis lateral amiotrófica (n. 1956).
2019 - HBO transmite el último episodio de Game of Thrones.

HOROSCOPO

ARIES
23/03 - 20/04
Si bien usted ya sabe que le cuesta, deberá aceptar con paciencia lo que está viviendo y elaborar un nuevo plan para alcanzar sus objetivos. No se rinda. **N°46.**

TAURO
21/04 - 21/05
Quite los viejos pensamientos y costumbres vividas. Comprenda que en la vida no hay que quedarse solo con el pasado, al contrario, debe aprender de las nuevas experiencias. **Nº97.**

GEMINIS
22/05 - 21/06
No desaproveche la oportunidad que le darán y utilice esa energía renovada para que todos los movimientos fluyan sin ningún inconveniente. Trate de arriesgarse. **N°24.**

CÁNCER
22/06 - 23/07
Gracias a su perseverancia obtendrá los beneficios positivos que espera alcanzar. Relájese, ya que se sentirá feliz por lo que consiguió últimamente. **N°07.**

LEO
24/07 - 23/08
Antes de tomar esa decisión trascendental para su vida, intente evaluar las precauciones necesarias. Podría surgir algún riesgo, si no actúa de forma responsable. **N°70.**

VIRGO
24/08 - 23/09
Procure abandonar sus pensamientos superficiales, de lo contrario, no podrá alcanzar los objetivos que se propuso. Intente ser más realista en la vida. **N°64.**

LIBRA
24/09 - 23/10
En este día, amanecerá dispuesto a disfrutar de la vida a cualquier precio ya que hace días atravesó una jornada bastante complicada. Sea cuidadoso en lo que emprende. **N°57.**

ESCORPIO
24/10 - 22/11
Período óptimo para que crea en usted mismo y camine por el sendero que ha elegido. Deje de ser infantil e intente madurar para decidir. **N°90.**

SAGITARIO
23/11 - 22/12
En caso de ver que las cosas se tornen un tanto complicadas, procure calmarse y no actuar de manera precipitada. Sea inteligente en el momento de accionar. **N°39.**

CAPRICORNIO
23/12 - 20/01
Comprenda que muchas veces las decisiones precipitadas pueden llegar a ser causa de un arrepentimiento futuro. Piense bien antes de actuar para luego no arrepentirse. **Nº18.**

ACUARIO
21/01 - 19/02
Será un momento para aprender de lo que vivió en el pasado. Intente corregir los errores que cometió por desesperado y evite caer nuevamente en ellos. **Nº47.**

PISCIS
20/02 - 22/03
Prepárese, ya que será una etapa magnifica para ampliar sus aspiraciones. Abandonar los viejos mandatos que le impusieron y saldrá todo bien. **N°68.**

S 10 4X2 LS D/C 2017
TORO 4X4 AT DIESEL 2017
ONIX JOY 1.4 LS 2017
S 10 4X4 LT D/C 2015
ECO SPORT 2.0 GNC 2015
MERIVA 1.8 GL PLUS 2010
AGILE LT SPIRIT GNC 2012

Eduardo Del Castillo autos
0 KM TODAS LAS MARCAS
USADOS - PERMUTAS - CONSIGNACIONES

FOCUS GNC 1.6 4 PTAS. 2008
ECO SPORT 1.6 2014
VOYAGE NAFTA 2013
NISSAN FRONTIER D/C 2012
BORA 1.9 DIESEL 2011
AVEO LT 1.6 2011
207 3 PTAS. 2011

Alsina y Güemes. Tel: 02314 - 427817 15533353 / edelcastilloautos@gmail.com

DIARIO EXTRA
el país y el mundo
Viernes 19 de mayo de 2023. Año XXI / Número 7.740 www.dib.com.ar

Tenis

Roland Garros: Nadal anunció que no estará en París y que dejará de jugar en 2024

- Télam -

Liga Profesional

Independiente perdió y no pudo sostener la buena senda

En el inicio de la Fecha 17, el "Rojo" cayó en su cercana visita a Sarandí por 2-1 ante Arsenal, que desde hoy tendrá en Federico Vilar su nuevo DT. Esta noche, Boca jugará el central de seis partidos, cuando enfrente desde las 21.30 a Argentinos Juniors en La Paternal. - Pág. 7 -

Cristina Fernández después de la carta

"Ganar las elecciones depende de que volvamos a enamorar a la sociedad"

La vicepresidenta brindó una entrevista en TV, primera aparición pública tras el comunicado del martes: "Está muy claro lo que publiqué el otro día", sentenció. Y en ese sentido, dijo estar en "libertad condicional, técnicamente". "Soy militante y voy a hacer todo lo que considere mejor para los argentinos", de cara a la campaña. - Pág. 3 -

Después de la carta. Cristina Fernández, ayer, primera entrevista televisiva en seis años. - C5N -

Pruebas Aprender

Avances en Lengua y mejoras en Matemáticas

El ministro de Educación, Jaime Perczyk, presentó los resultados de las evaluaciones hechas en unas 3.686 escuelas del país y confirmó que hubo "mejoras importantes y contundentes en las 24 jurisdicciones". - Pág. 4 -

Abuso Sexual

Brasil acompañará en el juicio a Thelma Fardin

El gobierno apoyará a la actriz en el proceso judicial que se sigue contra Juan Darthés en ese país, informó ayer la ministra de Asuntos de la Mujer, Cida Gonçalves, quien sostuvo que "la Justicia debe creer en la palabra de las víctimas". - Pág. 5 -

Parlamento disuelto

Ecuador: elecciones el 20 de agosto

Las presidenciales y legislativas tendrán una eventual segunda vuelta el 15 de octubre, aunque resta oficializar la fecha. - Pág. 6 -

Presidente y vice califican como "delito" crédito de FMI

El presidente Alberto Fernández y la vicepresidenta Cristina Fernández coincidieron ayer en calificar como un "delito" el préstamo otorgado por el FMI al gobierno de Mauricio Macri y aseguraron que, en su posterior ejecución, los funcionarios de la anterior administración cometieron irregularidades para "estafar al pueblo argentino".
El jefe de Estado publicó un hilo en Twitter titulado: "Más que una deuda, es un delito", en referencia al préstamo del FMI tomado por el exmandatario en 2018, de acuerdo con el informe emitido por la Auditoría General de la Nación (AGN). - Pág. 3 -

El intendente de Lanús

Grindetti es el precandidato a Gobernador de Bullrich

La extitular del PRO decidió anunciarlo luego de una reunión con el propio Grindetti y con Joaquín de la Torre, otro de los aspirantes a disputar el sillón que hoy ostenta Axel Kicillof. En las PASO competirá con el diputado Diego Santilli, precandidato del jefe de Gobierno porteño, Horacio Rodríguez Larreta. - Pág. 2 -

- Twitter: @PatoBullrich -

Iglesia Católica

"Puntos básicos" para "acordar coincidencias" de cara a las elecciones

La Iglesia Católica emitió un comunicado en el que sugirió diez "puntos básicos" para "acordar coincidencias" entre los dirigentes de las distintas fuerzas políticas, de cara a las elecciones de este año, y entre otras cosas pidió por la "transparencia e independencia del poder judicial" e incrementar "la participación del salario en la economía".

El documento fue difundido por la Comisión Nacional de Justicia y Paz de la Conferencia Episcopal Argentina. El mismo está destinado a "los frentes electorales en conformación a lo largo y ancho del país" y busca "ofrecer a la dirigencia en general" una serie de "puntos básicos en torno a los cuales poder acordar coincidencias y construir consensos en bien de nuestra patria".

El escrito propone entre sus puntos "trabajar por la dignidad de todas las personas que habitan la Patria, en particular los más pobres y débiles" y generar "un acuerdo político y social, con primacía del bien común por sobre los intereses sectoriales". Asimismo, en el marco de los fuertes cuestionamientos del oficialismo a la Corte Suprema, llamó a "fortalecer la democracia, asegurando la transparencia e independencia del poder judicial respecto del poder político".

También pidió "fortalecer y extender la educación para todos los habitantes", "implementar políticas de desarrollo sustentable y estabilidad económica, estimulando la generación de trabajo digno e incrementando la participación del salario en la economía" y "contribuir y estimular el desarrollo científico y tecnológico al servicio de la persona humana".

Punteo

La Conferencia Episcopal Argentina propuso además "atender a los derechos de los pueblos originarios y cuidar los bienes naturales", "incrementar el cuidado y acompañamiento de las personas que sufren problemas de adicción", "combatir la corrupción" e "intensificar la lucha contra el narcotráfico y la trata de personas, ampliando la protección a las mujeres y demás personas vulnerables". - DIB -

El intendente de Lanús

Rumbo a las PASO: Grindetti es el precandidato a Gobernador de Bullrich

La extitular del PRO decidió anunciarlo luego de una reunión con el propio alcalde y con Joaquín de la Torre.

Alineado. Patricia Bullrich junto a Néstor Grindetti. - Twitter: @PatoBullrich -

El intendente de Lanús, Néstor Grindetti, es el precandidato a gobernador bonaerense de Juntos por el Cambios, en la línea de Patricia Bullrich. La extitular del PRO decidió anunciarlo luego de una reunión con el propio Grindetti y con Joaquín de la Torre, otro de los aspirantes a disputar el sillón que hoy ostenta Axel Kicillof.

"Néstor Grindetti será mi precandidato a gobernador de la provincia de Buenos Aires. Como intendente de Lanús, Néstor vio de cerca la destrucción y la pobreza que generaron dos décadas de populismo y corrupción kirchnerista en el Conurbano. Con decisión y gestión, luchó contra el narcotráfico, puso orden y mejoró la vida de muchos bonaerenses. No tengo dudas de que será un gran gobernador que cambiará la provincia", expresó Bullrich al realizar el anunció a través de sus redes sociales. "Agradezco el apoyo y el compromiso de Joaquín de la Torre, Javier Iguacel y Cristian Ritondo de trabajar en unidad y con determinación para derrotar al kirchnerismo en la provincia de Buenos Aires. Estoy convencida de que para cambiar hay que conocer de cerca los problemas, vivirlos y saber solucionarlos. Necesitamos un equipo de bonaerenses para resolver los problemas de los bonaerenses. La fuerza del cambio llegará a la provincia", concluyó.

Por su parte, Grindetti le agradeció a Bullrich la confianza en un posteo de Twitter y nombró a los candidatos que quedaron el camino: Javier Iguacel, Joaquín de la Torre y Cristian Ritondo. Grindetti regresó esta semana a la intendencia de Lanús, luego de un mes de licencia para asumir como titular del Club Independiente tras la renuncia de Fabián Doman.

El elegido

Bullrich se inclinó por Grindetti, a cargo de un municipio de la Tercera Sección Electoral, un territorio clave y en general difícil para el PRO. Además, el mandatario municipal tiene una relación muy estrecha con el expresidente Mauricio Macri. De esta manera, en las PASO competirá con el diputado Diego Santilli, precandidato del jefe de Gobierno porteño, Horacio Rodríguez Larreta.

Grindetti es intendente de Lanús desde el año 2015. Fue ministro de Hacienda del gobierno de la Ciudad de Buenos Aires en la gestión de Mauricio Macri entre 2007 y 2015 y, previamente, fue director del Banco Ciudad. Tiene una vasta experiencia en el sector privado. Es uno de los socios fundadores del PRO, fue presidente de la Fundación Creer y Crecer, vicepresidente del partido a nivel provincial y actualmente se desempeña como titular de la Asamblea partidaria. - DIB -

Documento crítico de la CGT

La Confederación General del Trabajo (CGT) rechazó duramente las propuestas que impulsan los candidatos opositores Patricia Bullrich, Javier Milei y José Luis Espert, y aseguró que no está dispuesta como entidad a dialogar con ellos. "Colisionan de manera frontal con nuestra férrea determinación de defender el trabajo como valor social esencial para el desarrollo", alertaron los integrantes de la CGT en un comunicado titulado "En defensa de la Seguridad Social, de los Derechos Laborales y de los Derechos Sociales de todos los argentinos".

La central obrera manifestó su "absoluto rechazo a las propuestas electorales y políticas que ponen en riesgo la estructura fundamental de los derechos laborales, sociales y de la seguridad social vigentes en nuestro país, que son principios constitutivos del sistema democrático", y remarcó que son planteos "esbozados con plena consciencia por los candidatos Espert, Milei y Patricia Bullrich". - DIB -

Facundo Manes

El diputado nacional radical por Juntos por el Cambio (JxC), Facundo Manes, ratificó ayer su precandidatura a presidente y sostuvo que la coalición opositora no tiene que reducirse a la interna del PRO. "Para nada pienso que la coalición opositora debe reducirse a la interna del PRO", sostuvo Manes el marco de una entrevista por radio Futurock FM. Y agregó que "las PASO va a resolver el liderazgo de la coalición opositora que hoy no lo tiene nadie". El legislador apuntó tanto contra el oficialismo como contra la coalición que integra al sostener que "en Argentina ha fracasado todo". - DIB -

Breves

Déficit

El intercambio comercial de abril dejó un déficit de US$ 126 millones, frente al superávit de US$ 1.454 millones de igual mes del año pasado, informó el Instituto Nacional de Estadística y Censos (Indec). De esta manera, el primer cuatrimestre cerró con un saldo negativo de US$ 1.469 millones, contra una ganancia de US$ 2.840 millones del 2022, año que terminó con un superávit de US$ 6.923 millones. - Télam -

Empleo formal

El presidente Alberto Fernández celebró ayer, en Salta, que Argentina lleva 33 meses de "crecimiento ininterrumpido del empleo formal" y convocó a la dirigencia a trabajar "unida más allá de cualquier diferencia", para "no dejar pasar la oportunidad" que tiene el país. - Télam -

Oleoducto

El CEO de YPF, Pablo Iuliano, afirmó ayer que tras la rehabilitación del Oleoducto Trasandino que esta semana permitió iniciar las exportaciones de crudo a Chile, la compañía avanza en el llamado Oleoducto Vaca Muerta Sur, que en el corto plazo permitirá "monetizar el petróleo" y "financiar los proyectos de energías renovables del futuro". - Télam -

Censo 2022

El 92,3% de las viviendas particulares ocupadas en Argentina tienen agua por cañería dentro de las mismas, el 94,5% cuentan con baño o letrina y el 89,7% tiene celular con internet, según los resultados provisionales del Censo Nacional de Población, Hogares y Viviendas 2022 presentados hoy por el Indec. - Télam -

Mundial Sub 20

Como "excepción" y con la firma del ministro de Economía, Sergio Massa, el Gobierno habilitó la importación de distintos productos relacionados con el desarrollo del mundial de fútbol Sub 20 que comienza este fin de semana. Se trata de la eximición del pago de una serie de impuestos que gravan la importación de artículos deportivos, alimentos, equipos tecnológicos y demás elementos destinados a la organización de la Copa Mundial. - DIB -

EXTRA el país y el mundo

Es una publicación de Diarios Argentinos S.A. | Propietario: DIAR S.A. | **DIRECTOR RESPONSABLE:** VÍCTOR AGUSTÍN CABREROS | | Registro DNDA Nº 39881570 | **Integra las ediciones de: Ecos Diarios de Necochea** - Talleres propios: Calle 62 Nº 2486 - Necochea - Bs. As. | **El Debate de Zárate** - Talleres propios: Justa lima 950 -Zárate - Bs. As. | **El Popular de Olavarría** - Talleres propios: Vicente López 2626 - Olavarría - Bs. As. | **El Tiempo de Azul** - Talleres propios: Burgos y Belgrano - Azul - Bs. As. | **La Mañana de Bolívar** - Talleres propios: Alvear 47 - Bolívar - Bs. As. | **La Mañana de 25 de Mayo** - Talleres propios: Calle 11 Nº 457 - 25 de Mayo - Bs As. | **La Opinión de Trenque Lauquen** - Talleres propios: Roca 752 - Trenque Lauquen - Bs. As. | **La Razón de Chivilcoy** - Talleres propios: Av. Sarmiento 74 - Chivilcoy - Bs. As. | **La Voz de Bragado** - Talleres propios: Belgrano 1650 - Bragado - Bs. As. | **La Voz del Pueblo de Tres Arroyos** - Talleres propios: Av. San Martin 991 - Tres Arroyos - Bs. As. | **Noticias de Pehuajó** - Talleres propios: Av. Perón 370 - Pehuajo - Bs. As. | **Tiempo de 9 de Julio** - Talleres propios: Libertad 759 - 9 de Julio - Bs. As. | **Tiempo de Los Toldos** - Talleres propios: Libertad 759 - 9 de Julio - Bs. As. | **TiempoSur de Santa Cruz** - Talleres propios: Cmdro. Rivadavia 175 - R. Gallegos - Santa Cruz. | **Contactos:** publicidad@dib.com.ar | vpignaton@dib.com.ar | (0221) 422-0054/84 | Publicidad: (0221) 15-503-1783 | Oficina Central: 48 N°726 4° piso - La Plata - Bs. As.

Cristina Fernández en TV

"Estoy en libertad condicional"

La expresidenta volvió a hablar sobre su no candidatura. Y sobre las opciones de su espacio, "ganar las elecciones depende de que volvamos a enamorar a la sociedad".

La vicepresidenta Cristina Fernández participó anoche de una entrevista televisiva después de seis años de no dar notas a medios audiovisuales. En un mano a mano con el canal C5N, Fernández habló de la posibilidad de que se presente como candidata en las elecciones presidenciales de este año. "Creo que quedó muy claro en la carta que publiqué el otro día", dijo, "es lo que ya venía diciendo", e hizo referencia a la importancia de la "comprensión de textos" como "atributo de la mayoría".

En una charla en la que se la vio distendida y reflexiva, la Vicepresidenta habló de la Corte Suprema y del peligro que a su criterio representa para la democracia; de la situación económica actual; del intento de asesinato que sufrió en septiembre de 2022 y de lo que ese hecho significó en relación con los años de la dictadura y, en lo personal, asociado al cuidado de su hija y su nieta.

Sobre la persecución personal que siente por parte de la Corte, opinó que "vienen por el peronismo, pero me parece que además vienen por el sistema democrático", y aseguró que ella más que proscripta está "en libertad condicional" y restringida a presentarse para ejercer cargos públicos.

Respecto de la campaña electoral 2023, dijo que "nada es fácil en Argentina", y que ganar las próximas elecciones presidenciales "depende de que volvamos a enamorar a la sociedad, de que volvamos a convencerla de que hubo un tiempo en que los argentinos tenían un salario que alcanzaba para ahorrar".

Acerca de qué va a hacer fuera de los cargos públicos, Fernández expresó que "va a seguir siendo una militante", para que, "lo que considero que es lo mejor que les puede pasar a los argentinos, les pase". En esa línea, la exmandataria manifestó su deseo de que "los hijos de la generación diezmada", en la que se ubicó como dirigente, "sean los que tomen la posta".

Entrevistada. Cristina, en un estudio de TV después de 6 años. - Captura TV -

Y consultada sobre qué anuncio va a hacer el próximo jueves 25 en la Plaza de Mayo, no dio pistas, pero le dijo al periodista Pablo Duggan: "Si querés saber lo que voy a decir, tenés que venir a la plaza".

"Creo que quedó muy claro en la carta que publiqué el otro día".

"Papa caliente"

Fernández reiteró anoche que es "necesario un acuerdo" entre "todos los partidos políticos" para resolver "qué hacer con la economía bimonetaria" en Argentina y destacó el trabajo de Sergio Massa al frente del Ministerio de Economía. "Massa agarró una papa caliente. Necesitamos revisar ese acuerdo con el FMI. El año que viene Argentina tiene vencimientos por 25 mil millones de dólares, solamente entre el Fondo, acreedores privados, deuda privada, sin contar organismos multilaterales", indicó. - DIB / TÉLAM -

El préstamo del FMI: "delito", "escandaloso"

El presidente Alberto Fernández y la vicepresidenta Cristina Fernández de Kirchner coincidieron ayer en calificar como un "delito" el préstamo otorgado por el Fondo Monetario Internacional (FMI) al gobierno de Mauricio Macri y aseguraron que, en su posterior ejecución, los funcionarios de la anterior administración cometieron irregularidades para "estafar al pueblo argentino".

El jefe de Estado publicó un hilo en Twitter titulado: "Más que una deuda, es un delito", en referencia al préstamo del FMI tomado por el exmandatario en 2018, de acuerdo al informe emitido por la Auditoría General de la Nación (AGN). La vicepresidenta, por su parte, calificó como "escandaloso" el préstamo otorgado por el FMI al gobierno de Macri, en una serie de tuits que publicó durante la mañana. - Télam -

Elección atípica, en tercios

Cristina Fernández evaluó que las elecciones serán "atípicas", con un mapa electoral organizado en "tercios", donde el "piso" de votos será más importante que "el techo" para que los partidos que compitan puedan ingresar al "balotaje" de noviembre. "Estamos ante un momento difícil, pero creo que van a ser elecciones atípicas, de tercios", amplió al referirse al FdT, a la alianza opositora Juntos por el Cambio y al espacio ultraliberal del economista y diputado Javier Milei.

Fernández sostuvo también que en la actualidad "se hace política en Tribunales" a partir del "partido judicial" que está "asociado" con la alianza conformada por PRO, UCR y Coalición Cívica, aunque hizo la salvedad de que "la política no fue así hasta 2015" sino que "a partir de diciembre de 2015". - Télam -

Ciudad de Buenos Aires

Wolff cruzó a Bullrich

El secretario de Asuntos Públicos de la Ciudad de Buenos Aires, Waldo Wolff, salió al cruce de la precandidata presidencial del PRO Patricia Bullrich, quien afirmó que con ella "se acaba" el tema de los cortes de calles por parte de manifestantes, respondiéndole que para eso hay que movilizar "a toda la Policía en la 9 de Julio", y la exhortó a "hablar con la verdad". "Patricia, cuando vos decías esto en 2017 yo estaba a tu lado, defendiendo tu gestión como ministra de Seguridad y dirigente del PRO", dijo el "larretista" Wolff en Twitter. Añadió que hoy él está "defendiendo orgulloso el emblema del PRO que es la gestión de nuestra CABA como secretario de Asuntos Públicos diciendo la verdad, aunque duela".

"Para sacar una manifestación de 10.000 personas necesitamos (por protocolo) a toda la Policía de la Ciudad en la 9 de Julio, dejando desprotegidos los bancos, las calles, las plazas y las escuelas. Nosotros no lo hacemos, como responsablemente tampoco lo hiciste y sé que no lo harías vos", advirtió el funcionario. - DIB -

Ciudad de Buenos Aires

Nito consulta a la Justicia por Jorge Macri

El precandidato a jefe de Gobierno de la ciudad de Buenos Aires por Cambio Popular, Nito Artaza, presentó un pedido ante la Justicia electoral local para que se determine si el funcionario porteño Jorge Macri puede o no competir para el Ejecutivo del distrito pese a tener su domicilio radicado en la localidad bonaerense de Vicente López. "Solicito respetuosamente que se expida preventivamente respecto a la procedencia de la precandidatura del Sr. Jorge Macri a la categoría Jefe de Gobierno en el distrito CABA, hecho de público conocimiento", pidió Artaza en su presentación ante el Tribunal Electoral de la Ciudad Autónoma de Buenos Aires.

El actor y exsenador radical argumentó que, según versiones periodísticas, entrevistas televisivas y los dichos del expresidente Mauricio Macri, Jorge Macri "no cuenta con domicilio" en el distrito porteño, algo que exige el artículo 97 de la Constitución porteña. - Télam -

Breves

Colectivos

La Unión Tranviarios Automotor (UTA) dispuso ayer un paro nacional de 24 horas de choferes de colectivos de corta y media distancia a partir de la medianoche en reclamo de mejoras salariales, pero el Ministerio de Trabajo de la Nación anunció que se aplica una conciliación obligatoria por cinco días, por lo que la medida era suspendida y se reanudarán las negociaciones entre las partes. - Télam -

Concentración

Organizaciones sociales nucleadas en la Unión de Trabajadores de la Economía Popular (Utep), la Unidad Piquetera (UP), el Frente de Organizaciones en Lucha (FOL), la CTA Autónoma y el Frente Milagro Sala realizaron ayer una masiva concentración frente al Ministerio de Desarrollo Social, en una acción conjunta de protesta para repudiar "el ajuste del FMI y reclamar una solución ante el problema alimentario" que atraviesa al país, según se anunció desde ese sector. - Télam -

González García

Los fiscales Eduardo Taiano y Sergio Rodríguez pidieron que sea citado a indagatoria el exministro de Salud Ginés González García por el escándalo del llamado "vacunatorio VIP" que motivó su salida del Gobierno. - DIB -

Formosa

El Gobierno de Formosa realizó una presentación ante la Corte Suprema "en defensa de la autonomía y la democracia" impulsada por la Fiscalía de Estado de la Provincia en respuesta al pedido de suspender las elecciones en ese distrito efectuada por la oposición de Juntos por el Cambio (JxC). - Télam -

Juicio a la Corte

La comisión de Juicio Político de la Cámara de Diputados continuó ayer con el proceso a los jueces de la Corte Suprema, en una jornada en la que compareció el hasta ahora reticente extitular de la Obra Social del Poder Judicial de la Nación, Aldo Tonón, y en la que el Frente de Todos pidió una ampliación de causales al incorporar el fallo que suspendió las elecciones en San Juan y Tucumán. - Télam -

Salud

Advierten las ventajas del diagnóstico temprano de la EII

Más de 60 mil personas padecen de alguna enfermedad inflamatoria intestinal, un padecimiento autoinmune que implica la inflación de tejidos del tracto digestivo por tiempo prolongado provocando como principal síntoma diarrea persistente que generan, a su vez, otros trastornos en el organismo por lo que los especialistas recomiendan una rápida consulta médica y advierten las ventajas del diagnóstico temprano.
La Enfermedad de Crohn, colitis ulcerosa y la colitis indeterminada se denominan en conjunto Enfermedad Inflamatoria Intestinal (EII) y presenta lesiones que tienden a reactivarse intermitente e impredeciblemente, variables en localización, extensión, severidad y complicaciones asociadas, algunas de gravedad.
En el marco del Día Mundial de la EII, los especialistas convocan a concientizar sin prejuicios, sin temores ni tabúes sobre estas patologías clínicamente definidas y que afectan "cada una de ellas a unas 22 mil personas en Argentina", detalló la Fundación Más Vida de Crohn & Colitis Ulcerosa.
Expertos reunidos en Gadeccu (Grupo Argentino de Crohn y Colitis Ulcerosa) afirmaron que "un diagnóstico temprano de estas enfermedades es clave para atacar rápidamente la inflamación y evitar el daño a futuro o complicaciones a largo plazo".
La EII afecta por igual a hombres y mujeres y, si bien su pico de aparición se observa en adultos jóvenes (segunda y tercera década de la vida), entre el 20 y 30% de los pacientes son diagnosticados en la edad pediátrica. - **Télam** -

Realizadas en unas 3.686 escuelas del país

Pruebas Aprender: fuertes avances en Lengua y mejoras en Matemáticas

El ministro de Educación presentó los resultados de la evaluación hecha en 2022.

Logro. "Hay mejoras importantes y contundentes en las 24 jurisdicciones", aseguró el ministro. - **DIB** -

El ministro de Educación de la Nación, Jaime Perczyk, presentó ayer los resultados de las Pruebas Aprender hechas en unas 3.686 escuelas del país y confirmó que hubo "mejoras importantes y contundentes en las 24 jurisdicciones" con respecto a las evaluaciones anteriores.

"Hay mejoras importantes y contundentes en las 24 jurisdicciones, en la escuela pública y en la privada y en todos los sectores socioeconómicos. Los resultados muestran un camino de reparación que es lo que nos habíamos propuesto", sostuvo ayer Perczyk al presentar los resultados de las Pruebas Aprender.

El ministro presentó el informe de la prueba censal que se realizó en 2022 en 3.686 escuelas y de las que participaron más de cien mil alumnos, durante la Asamblea del Consejo Federal de Educación que sesionó hoy en el Palacio Sarmiento de la ciudad de Buenos Aires.

La muestra se realizó en noviembre de 2022 en escuelas públicas, privadas y rurales de las 23 provincias y la ciudad de Buenos Aires con el objetivo de medir el desempeño de las y los estudiantes en Lengua y Matemáticas luego de volver a las clases presenciales tras la pandemia.

Según informó el Gobierno, los resultados generales revelaron que hay una mejora sustantiva en los aprendizajes y que proporcionalmente mejoran mucho más las y los estudiantes de los sectores de bajos ingresos.

En la nueva edición de las evaluaciones, en Lengua casi cinco de cada 10 chicas y chicos que se encontraban en las categorías inferiores de desempeño en 2021 hoy están en los grupos superiores.

Según detallaron desde la cartera educativa, la mejora en Lengua es del orden del 48% en el nivel socioeconómico bajo, del 43 en el medio y del 50% en el alto.

De la presentación también participó el secretario de Evaluación y Calidad Educativa, Germán Lodola, quien señaló que "en el 2021 teníamos 70% de los chicos de bajos ingresos en los grupos inferiores de desempeño en Lengua y hoy tenemos 34 puntos porcentuales menos en esa categoría, mientras que en sectores medios la mejora fue de 17 puntos porcentuales y en los sectores altos de 11 puntos".

En el caso de Matemáticas, la mejora es del orden del 6% con respecto a 2021. En tanto, en el sector de menores ingresos dos de cada 10 estudiantes subieron a las categorías superiores.

"Los resultados de las pruebas muestran que hubo una reparación del daño que provocó la pandemia en los aprendizajes de las niñas y niños y por eso nuestro reconocimiento a las maestras y maestros por el enorme esfuerzo para reconstruir la escuela", resaltó hoy Perczyk.

El funcionario nacional destacó que luego de la pandemia "Argentina logró que todas las chicas y chicos volvieran a la escuela, que haya más días y horas de clase, con libros de Lengua y Matemáticas en las escuelas primarias y eso es un esfuerzo y compromiso conjunto". - **DIB** -

SMN

El clima para el fin de semana en la provincia

El SMN pronostica algunas lluvias y tormentas para hoy en la zona norte y el conurbano de la provincia de Buenos Aires, pero durante el fin de semana no habría precipitaciones en territorio bonaerense y el cielo estaría entre soleado y "parcialmente nublado".
Según señala el mapa del SMN, hoy por la mañana podrían registrarse tormentas aisladas desde el extremo norte de la (San Nicolás) hasta la zona de 9 de Julio, pasando por distritos como Pergamino, San Pedro, Junín y Chacabuco.
Asimismo, por la mañana, también podrían darse lluvias aisladas en Zárate, San Antonio de Areco, General Villegas, Pehuajó y Bolívar; y durante la tarde, en todo el conurbano bonaerense, en La Plata, Punta Indio, Chascomús, Las Flores y Dolores.
Mañana no habría lluvias en la provincia. En el sur bonaerense, se espera que el cielo esté despejado en Patagones, Bahía Blanca, Monte Hermoso, Sierra de la Ventana, Pigüé, Coronel Suárez y Coronel Pringles. Asimismo, también será un día soleado en distritos del centro como Azul y Tandil.
Durante el domingo, las nubes también llegarán al sector sur de la provincia. Asimismo, la jornada estará ventosa en Bahía Blanca, Monte Hermoso, Pigüé, Coronel Suárez y Coronel Pringles. En algunos distritos de este sector las máximas llegarán a los 20, al igual que en parte del norte bonaerense y del conurbano. En distritos marítimos como La Costa, Pinamar, Villa Gesell y General Pueyrredon (Mar del Plata) se espera que el termómetro toque los 18 grados. - **DIB** -

Volverá al país uno de los aviones de "los vuelos de la muerte"

Será trasladado de EE.UU. a Argentina en junio con la intención de ser exhibido.

El avión de la Prefectura Skyvan PA-51, desde donde el 14 de diciembre de 1977 arrojaron con vida al Mar Argentino a un grupo de 12 personas, entre ellas a tres Madres de Plaza de Mayo y a las monjas francesas Leonie Duquet y Alice Domon, será trasladado de Estados Unidos a la Argentina en junio con la intención de que sea exhibido en el predio de la exEsma como testimonio de los llamados "vuelos de la muerte".

Según indicaron fuentes del Ministerio de Economía que intervienen activamente en el operativo de regreso de la aeronave, se estima que "en las próximas tres semanas" el Skyvan estará en el país una vez finalizados los trabajos técnicos de prueba de motores y de "reconstrucción a su estado más original posible".

La aeronave, propiedad de un empresario estadounidense que tuvo "el recaudo de guardar las piezas originales" se encuentra actualmente en un hangar de la ciudad estadounidense de Dekalb -cercana a Chicago- en "pleno proceso de deconstrucción" y "puesta a punto" para emprender el regreso a Buenos Aires, dijeron los portavoces.

El avión Skyvan PA-51. - **Archivo** -

El avión había sido localizado en 2010 gracias a una investigación que llevaron a cabo la actual Defensora del Público y sobreviviente de la ESMA, Miriam Lewin, junto al fotógrafo italiano Giancarlo Ceraudo, quien entonces formaba parte de la flota de la empresa estadounidense GB Airlink. - **Télam** -

BREVES

Rescatan 19 aves de especies protegidas

En una vivienda en la localidad de Parada Robles, en el partido bonaerense de Exaltación de la Cruz, agentes de la División Unidad Operativa Federal Campana, con la colaboración de personal del Departamento de Delitos Ambientales de la Policía Federal Argentina (PFA) rescataron 19 aves en peligro de extinción, entre las que se encontraban pavos reales, loros y un tucán.

Luego de diversas tareas investigativas, efectivos de la PFA detectaron que en esa casa había especies de aves exóticas, por lo que el Juzgado Federal de Primera Instancia de Campana ordenó el allanamiento de la finca. - **Télam** -

Descubren una nueva especie de dinosaurio en Río Negro

Investigadores del Conicet encontraron en Río Negro restos fósiles de 90 millones de años de antigüedad de un nuevo dinosaurio herbívoro gigante de cuello largo que será presentado esta tarde en la ciudad de Cipolletti, y constituye un hallazgo sin precedentes por ser la especie más grande descubierta en esa provincia.

La nueva especie, bautizada Chucarosaurus diripienda, se encuentra entre los dinosaurios más grandes del mundo con sus 30 metros de largo. - **Télam** -

El gobierno de Brasil acompañará en el juicio por abuso a Thelma Fardin

"La Justicia debe creer en la palabra de las víctimas", sostuvo la ministra brasileña.

La actriz durante la conferencia de prensa brindada el pasado sábado. - **Télam** -

El gobierno de Brasil acompañará a Thelma Fardin en el proceso judicial que se sigue por abuso sexual contra Juan Darthés en ese país, informó ayer la ministra de Asuntos de la Mujer, Cida Gonçalves, quien sostuvo que "la Justicia debe creer en la palabra de las víctimas".

"Vamos a acompañar a Thelma. El equipo jurídico del ministerio se pondrá en contacto con la abogada de ella. En Brasil hay autonomía del Poder Judicial. El desafío es que la Justicia crea en las palabras de las mujeres y repare la injusticia", dijo la funcionaria luego de reunirse con la actriz argentina.

Gonçalves y su par de Argentina, Ayelen Mazzina, brindaron ayer al mediodía una conferencia de prensa de la que participaron periodistas feministas de distintos medios.

Las funcionarias se reunieron antes del encuentro con la prensa con Fardin, quien le pidió a Gonçalves que su caso "se visibilice en Brasil".

"La vamos a acompañar en nombre del gobierno de mi país", aseguró la ministra.

A la vez, pidió a Mazzina que acompañe la investigación del presunto femicidio de Emily Rodriguez, la joven brasileña que murió luego de caer por una ventana del sexto piso de un edificio del barrio porteño de Retiro, en marzo pasado, hecho por el cual estuvo detenido el empresario del agro Francisco Sáenz Valiente.

La ministra argentina explicó que por la situación de Fardin van a plantear "una estrategia en común entre ambos países. Vamos a analizar las herramientas que tenemos disponibles y las limitantes. Tenemos la disposición y el compromiso y estamos acompañando a Thelma".

El sábado último se conoció la decisión del juez subrogante Fernando Toledo Carneiro, del fuero federal de San Pablo, que consideró que Darthés abusó de la actriz, pero no dio por probado el acceso carnal, y decidió absolver a actor.

Fardin presentó la denuncia por abuso sexual agravado el 4 de diciembre de 2018 en Nicaragua, y el abuso la actriz lo sitúa en 2009, cuando ella tenía 16 y Darthés 45 años. - **Télam** -

"Masacre de Monte"

Para el jurado popular existieron 2 secuencias y distintas responsabilidades

Culparon a dos efectivos de los homicidios y a otros dos por intento de asesinato.

En el banquillo. Los cuatros policías bonaerenses fueron culpados. - **Télam** -

El jurado popular que intervino en el juicio por la denominada "Masacre de San Miguel del Monte", en la que cuatro jóvenes murieron mientras eran perseguidos a los tiros por la policía en 2019, entendió que existieron dos secuencias y distintas responsabilidades en el mismo hecho, al culpar a dos efectivos de los homicidios por provocar la colisión del auto en plena persecución, y a otros dos por intento de asesinato, al participar del operativo cerrojo previo que le hicieron a las víctimas.

"Lo que hicieron los integrantes del jurado es dividir en dos secuencias el hecho, por lo que entendieron que dos policías tuvieron una responsabilidad mayor que los otros dos", explicó ayer el fiscal del juicio, Mariano Sibuet, al analizar el fallo que se dio a conocer el miércoles en los Tribunales de La Plata, tras más de ocho horas de deliberación.

El veredicto dice que los policías Rubén García y Leonardo Ecilapé fueron considerados por unanimidad de los 12 jurados populares coautores del delito de "homicidio agravado por el abuso de la función policial y por ser cometido mediante el empleo de arma de fuego" en perjuicio de Danilo Sansone (13), Camila López (13), Gonzalo Domínguez (14) y Aníbal Suárez (22), por lo que recibirán como pena la prisión perpetua.

En tanto, por mayoría de 10 de los miembros del jurado, los policías Manuel Monreal y Mariano Ibáñez fueron declarados culpables del delito de "tentativa de homicidio agravado por el abuso de la función policial y por ser cometido mediante el empleo de arma de fuego" de las mismas víctimas, que prevé una pena de entre 15 y 20 años de prisión.

Además, los cuatro policías de la provincia de Buenos Aires fueron considerados culpables de la "tentativa de homicidio agravado por su condición de miembros de una fuerza de seguridad" de Rocío Quagliarello, la única sobreviviente de la masacre que tenía 13 años al momento del hecho.

La "Masacre de Monte" ocurrió la madrugada del 20 de mayo de 2019, cuando el auto Fiat 147 en el que circulaban las víctimas impactó en la colectora de la ruta 3 contra un acoplado de un camión, tras una persecución a los tiros por parte de la policía.

"Al Fiat 147 lo intercepta un primer móvil policial (en el que circulaban García y Ecilapé) y comienza una persecución. Luego, realiza el operativo cerrojo otro móvil en el que iban (los policías) Monreal e Ibáñez, y uno de ellos efectúa los primeros disparos, uno de los cuales se aloja en la pelvis de Gonzalo (Domínguez). Lo que dice el jurado popular, es que ese hecho es considerado una tentativa de homicidio", explicó Sibuet.

Los letrados explicaron que el próximo paso será el 2 de junio cuando se lleve adelante la audiencia de cesura, momento en el que las partes requieren "el monto de las condenas, pedimos agravantes o atenuantes" y, tras ello, la jueza Carolina Crispiani, a cargo del TOC de La Plata, dará a conocer la sentencia el próximo 9 de junio. - **Télam** -

Norte salteño

Pastor evangélico fue condenado a nueve años de prisión por abuso sexual

Un pastor evangélico fue condenado ayer a la pena de 9 años de prisión en Orán, en el norte salteño, por delitos de abuso sexual, tras ser denunciado en abril del año pasado por dos hermanas y una tía de ellas, que eran parte de la misma congregación.

Fuentes judiciales informaron ayer que la jueza de la Sala II del Tribunal de Juicio de Orán, María Laura Toledo Zamora, condenó a Carlos Alberto Cuevas, de 60 años, a la pena de 9 años de prisión de ejecución efectiva.

Para la jueza, el hombre fue autor del delito de abuso sexual con acceso carnal continuado en perjuicio de una de sus víctimas, y de abuso sexual simple en perjuicio de otra, en concurso real, y ambos delitos agravados por ser ministro de culto.

En el mismo fallo, Toledo Zamora ordenó el inmediato traslado de Cuevas a la cárcel de Orán, que está 270 kilómetros al norte de la capital salteña, donde quedará alojado hasta cumplir su condena.

Además, la magistrada dispuso que, una vez que esté firme la sentencia, el ahora condenado sea inscripto en el Banco de Datos Genéticos correspondiente.

En tanto, el hombre fue absuelto del delito de abuso sexual simple agravado por ser ministro de culto en perjuicio de otra de las víctimas, por la aplicación del beneficio de la duda. - **Télam** -

Prisión preventiva para comisario acusado de encubrimiento en caso Escalante

La medida se efectivizará de forma domiciliaria y con monitoreo electrónico.

La Justicia dictó la prisión preventiva, pero domiciliaria y con monitoreo electrónico, al exjefe de la seccional de Bosques, comisario Sergio Enrique Argañaraz, acusado de encubrimiento en la investigación que se lleva adelante por la búsqueda de Lucas Escalante, quien desapareció en diciembre pasado junto a su amigo Lucas Morello, hallado asesinado en Guernica, hecho por el que se encuentran detenidos el hijo y el sobrino del exjefe de la Delegación Drogas ilícitas de Quilmes, informaron fuentes judiciales.

La medida fue adoptada por el juez de Garantías de Quilmes Julián Busteros, quien poco antes había decidido liberar al jefe de la DDI Quilmes, Luis Alberto Zaracho, detenido por el mismo hecho, porque el delito que se le imputa es excarcelable.

Las fuentes explicaron que el caso de Argañaraz es más complejo, ya que éste actuó como preventor en los primeros días de la investigación por la desaparición de los amigos y cometió, a juicio del magistrado, diversas irregularidades que afectaron la investigación.

"Es indudable el conocimiento de Argañaraz de las circunstancias que rodeaban el caso y su conducta omisiva, ya que ha dejado transcurrir tiempo valioso en el que se podría haber profundizado sobre los elementos probatorios que aportaban los familiares de Lucas Escalante", indica el fallo.

Por tal motivo, el magistrado le dictó la prisión preventiva por "encubrimiento agravado por ser el delito precedentemente grave y por su condición de funcionario público en concurso real con incumplimiento de los deberes de funcionario público". - **Télam** -

Japón

Kishida junto a Biden. - **Télam** -

Líderes del G-7 discuten sobre Rusia y China

Los líderes de los países que integran el G7 discuten en la ciudad japonesa de Hiroshima un endurecimiento de las sanciones contra Rusia por su ataque a Ucrania y medidas de protección económica frente a China. El primer ministro japonés, Fumio Kishida, recibió ayer al presidente estadounidense Joe Biden y a los demás gobernantes de las otras seis economías más avanzadas del mundo -Alemania, Canadá, Francia, Italia y Reino Unido- en Hiroshima, ciudad símbolo de la destrucción nuclear.

En la cumbre, que comenzaba hoy, los líderes intentarán forjar un frente unido ante Rusia y China y abordarán otros temas urgentes, pero en los que no hay consenso en el grupo. De esta cumbre participa como invitado el mandatario de Brasil, Luiz Inácio Lula Da Silva, que además tendrá varios encuentros bilaterales.

"Llegamos a Hiroshima, para la reunión del G7, la primera en la que Brasil participa desde 2009", informó Lula en sus redes sociales. También está la Unión Europea (UE) y Japón invitó además a los gobernantes de India e Indonesia, entre otros, buscando acercarse a países en desarrollo en los que China realiza cuantiosas inversiones. - **Télam** -

El cierre del Parlamento

Ecuador: las elecciones serán el 20 de agosto

Lo adelantó ayer la titular del Consejo Nacional Electoral (CNE), Diana Ataimant, aunque resta oficializar la fecha.

De salida. El presidente ecuatoriano Guillermo Lasso. - **Archivo / Xinhua** –

Las elecciones presidenciales y legislativas en Ecuador serán el 20 de agosto, con una eventual segunda vuelta el 15 de octubre, según adelantó ayer la titular del Consejo Nacional Electoral (CNE), Diana Ataimant, aunque resta oficializar la fecha. Un día después de que el presidente Guillermo Lasso dispusiera la llamada "muerte cruzada", que implica disolver la Asamblea Nacional (AN, Parlamento) y llamar a nuevos comicios, la funcionaria hizo el adelanto.

El uso de facultades constitucionales por parte del jefe de Estado puso en marcha un procedimiento extraordinario que gestiona el CNE sobre la base de la obligación de convocar a votaciones "dentro de los 90 días" siguientes a la disolución del órgano legislativo. "En un proceso normal solo la calificación de las candidaturas demora cerca de 40 días, la campaña electoral no puede superar los 45 días y los debates se realizan tres semanas antes de las elecciones", explicó el titular de la CNE. Pero estos plazos "no se ajustan al extraordinario proceso electoral que enfrenta Ecuador", por lo que el Departamento jurídico de la CNE "ya está trabajando en la creación de un reglamento específico", admitió.

En el país no se reportaron protestas y la calma y la normalidad reinaban en Quito y las principales ciudades, aunque el edificio de la Asamblea Nacional permanecía bajo fuerte control de efectivos antimotines de la Policía Nacional. La Policía permitió ayer el acceso de personal administrativo del legislativo para retirar sus pertenencias, mientras que se prevé que lo propio podrán hacer los exlegisladores desde el lunes, informaron medios locales, que dijeron que no había problemas con el transporte ni en aeropuertos u hospitales.

"Muerte cruzada"

Lasso, en el poder desde 2021, disolvió el miércoles la unicameral Asamblea Nacional invocando un mecanismo constitucional especial conocido como "muerte cruzada", que le da potestad para hacerlo y que lo habilita a gobernar por decreto hasta la celebración obligatoria de elecciones. El mandatario, de 67 años, dijo que había tomado la medida porque el juicio político que el Parlamento le había iniciado apenas unas horas antes por presunta corrupción, cuyo resultado más probable parecía ser el de su destitución, estaba motivado políticamente y había derivado en una "grave crisis política y conmoción interna".

La "grave crisis política y conmoción interna" es una de las tres causales por las cuales el Ejecutivo puede aplicar el artículo 148 de la Constitución de 2018, que también pone plazos para celebrar elecciones anticipadas presidenciales y legislativas para completar los mandatos correspondientes desde el momento de la disolución del Parlamento. En su artículo 130, la Constitución habilita a su vez a destituir al mandatario sin juicio político previo, si se dan determinadas causales. - **Télam** -

Estados Unidos

Exceso de mortalidad en la población negra

La población negra de Estados Unidos ha experimentado un exceso de mortalidad en más de 1,6 millones de personas y más de 80 millones de años de vida perdidos en comparación con la población blanca en las últimas dos décadas, alertó un nuevo estudio publicado el martes. Después de un período de progreso en la reducción de las disparidades, las mejoras se estancaron y las diferencias entre la población negra y blanca empeoraron en 2020, según el estudio publicado en el Journal of the American Medical Association.

De 1999 a 2020, las tasas de mortalidad desproporcionadamente más altas en hombres y mujeres negros dieron como resultado un exceso de mortalidad de 997.623 y 628.464, respectivamente, lo que representa una pérdida de más de 80 millones de años de vida, según el estudio. Las enfermedades cardíacas tuvieron las tasas de exceso de mortalidad más altas, y las tasas de años de vida potencial perdidos fueron mayores entre los bebés y los adultos de mediana edad. - **Xinhua** -

Secuestrados

Autoridades mexicanas anunciaron ayer que rescataron a 40 migrantes de un grupo de aproximadamente 50 que habían sido secuestrados por grupos criminales el lunes cuando viajaban por el norte del país. El presidente Andrés Manuel López Obrador dijo en su conferencia de prensa matinal que "sí era motivo de preocupación" el secuestro de migrantes e informó que habían sido rescatados. - **Télam** -

CLICK *Más víctimas*

El número de muertos por las lluvias e inundaciones en Emilia-Romaña, rica región del centro-norte de Italia, aumentó ayer a trece. Tres cuerpos más fueron encontrados en las localidades de Sant'Agata sul Santerno y Castel Bolognese, en la provincia de Ravena, una de las más afectadas. La ola de mal tiempo también dejó a miles de personas sin hogar y provocó la cancelación del Gran Premio de Imola de Fórmula 1, consignó la agencia ANSA. **- DIB -**

Colombia

Niños en la selva: marcha atrás de Petro

El presidente de Colombia, Gustavo Petro, se retractó ayer de su anuncio sobre el rescate de cuatro niños indígenas que están desaparecidos en la selva desde la caída de una avioneta el 1 de mayo en la Amazonia de ese país sudamericano. Petro borró su tuit con la noticia y aseguró que la búsqueda de los menores continúa, según reportó la agencia de noticias AFP. "He decidido borrar el trino (tuit) debido a que la información entregada por el ICBF (Instituto Colombiano de Bienestar Familiar) no ha podido ser confirmada. Lamento lo sucedido. Las Fuerzas Militares y las comunidades indígenas continuarán en su búsqueda incansable para darle al país la noticia que está esperando", indicó el mandatario en Twitter. Tres niños, de 13, 9 y 4 años y un bebé de 11 meses, están siendo intensamente buscados en operativos por tierra y aire, tras la caída de la avioneta en medio de la selva, en cuyo accidente falleció su madre. Todos pertenecen a la etnia huitoto. Las tareas de búsqueda dieron con tres fallecidos, incluidos el piloto y la madre de los cuatro hermanos.

Más de 100 soldados con perros siguieron el rastro de los niños y caminaron por la selva entre los departamentos de Caquetá, donde quedó la avioneta con la parte frontal destruida, y Guaviare, ambos en el sur del país. - **Télam** -

Brasil

Multado

El Tribunal Superior Electoral (TSE) de Brasil impuso ayer nuevamente una multa de 10.000 reales (unos 2.000 dólares) al senador Flavio Bolsonaro, hijo del expresidente Jair Bolsonaro, y otros varios congresistas por vincular durante la campaña electoral del año pasado al actual jefe del Estado, Luiz Inácio Lula da Silva, con el asesinato en 2002 del que fuera alcalde del municipio de Santo André, Celso Daniel. - **Télam** -

Liga Profesional. Jornada de seis partidos

El "Xeneize" quiere confirmar su buen momento ante el "Bicho"

Un triunfo frente al Argentinos de Milito daría la pauta de que lo del Superclásico fue más excepción que regla.

Boca, que retomó la senda del triunfo y recuperó piezas importantes en la estructura del entrenador Jorge Almirón, visitará hoy al siempre complicado Argentinos Juniors en La Paternal, en uno de los seis partidos que le darán continuidad a la fecha 17 de la Liga Profesional de Fútbol (LPF) que lidera River.

El encuentro se jugará a partir de las 21.30 en el estadio Diego Armando Maradona, ubicado en el barrio porteño de La Paternal, será arbitrado por Fernando Echenique y televisado por la señal ESPN Premium.

El equipo "Xeneize" tiene 21 puntos, viene de superar en La Bombonera a Belgrano de Córdoba por 2-0 y la intención es lograr una ubicación más acorde a su historia pese a que las chances de pelear por el título son utópicas, habida cuenta de que River (37) le sacó una ventaja sideral, prácticamente indescontable.

Argentinos, por su parte, sumó 23 puntos, en su última presentación ganó en Tucumán ante Atlético (2-1) y alterna muy buenas actuaciones con otras decepcionantes, aunque siempre es un equipo peligroso con la impronta ofensiva de su entrenador Gabriel Milito.

Boca comenzará este viernes ante los "Bichitos colorados" una seguidilla importante de cinco partidos en 15 días, tres por la LPF y dos por la Libertadores.

Luego del partido en La Paternal, los "Xeneizes" viajarán el lunes a Colombia para enfrentar el próximo miércoles al Deportivo Pereira desde las 21 por la cuarta fecha del grupo F de la Libertadores que lidera con 7 puntos.

Luego de ese partido, Boca recibirá a Tigre el domingo 28 de mayo, mientras que el 1 de junio será local ante Colo Colo por la Copa y terminará esa serie el domingo 11 de junio en la Bombonera ante Lanús.

El objetivo de Almirón es profundizar su idea de juego para que el equipo continúe su evolución permanente y además se verá reforzado por las recuperaciones de varios jugadores claves que superan lesiones, como Marcos Rojo, Bruno Valdez, Luca Langoni y Exequiel Zeballos.

En el caso de Rojo, ausente desde octubre del año pasado por una rotura de ligamentos, su regreso se daría en el partido ante Tigre, aunque debido a la seriedad de su lesión y a los siete meses que lleva inactivo la intención no es apurarlo y también podría jugar en la Copa ante Colo Colo.

Por el lado de Argentinos, puntero del Grupo E de la Libertadores, luego de recibir a Boca jugará el miércoles próximo nuevamente en La Paternal ante Corinthians en un partido importante ya que lo venció en Brasil y de ganarle de nuevo quedará muy cerca de avanzar a los octavos de final. - Télam -

Consolidado. Martín Payero, que se perdió el duelo contra River, convirtió un gol el sábado ante Belgrano. - Télam -

Godoy Cruz: D. Rodríguez; L. Arce, P. Barrios, F. Rasmussen y A. Meli; G. Abrego y B. Leyes; T. Allende, H. López Muñoz y N. Fernández; S. Rodríguez. **DT: D. Oldrá.**

Gimnasia: T. Durso; G. Enrique, L. Morales, F. Sánchez y M. Melluso; N. Sánchez y A. Bolívar; F. Soldano, A. Lescano y N. Colazo; C. Tarragona. **DT: S. Romero.**

Árbitro: Jorge Baliño.
Cancha: Víctor Legrotaglie.
Hora: 15.30 (TNT Sports).

Central Córdoba (Santiago del Estero): M. Ledesma; B. Blasi, F. Pereyra, G. Goñi y Benítez o Canto; Jourdán o Soraire, E. Kalinski, M. Pittón y L. Besozzi; L. Gamba y F. Castelli. **DT: L. Madelón.**

Unión: S. Mele; F. Vera, F. Calderón, N. Paz, C. Corvalán y L. Esquivel; G. Comas y J. Mosqueira; I. Machuca, J. Dómina y M. Luna Diale. **DT: S. Méndez.**

Árbitro: Luis Lobo Medina.
Cancha: Alfredo Terrera.
Hora: 19 ESPN Premium.

Estudiantes: M. Andújar; L. Godoy, S. Núñez, L. Lollo, Z. Romero y G. Benedetti; S. Ascacibar, J. Rodríguez y F. Zuqui; B. Rollheiser y M. Boselli. **DT: E. Domínguez.**

Banfield: F. Cambeses; E. Coronel, E. Olivera, Luis Mago y E. Insúa; J. Bisanz, A. Cabrera, B. Alemán e I. Rodríguez; Chavez o Giménez y S. Sosa Sánchez. **DT: J. C. Falcioni.**

Árbitro: Nicolás Lamolina.
Cancha: Jorge Luis Hirschi.
Hora: 19 (TV Pública).

Rosario Central: J. Broun; I. Cortez, F. Mallo, C. Quintana y A. Rodríguez; K. Ortiz y F. Mac Allister; L. Giaccone, I. Malcorra y J. Campaz; J. Candia. **DT: M. Á. Russo.**

Defensa y Justicia: E. Unsain; J. Malatini, N. Colombo, T. Cardona y A. Soto; J. López y D. Cáceres, S. Solari, D. Barbona y G. Togni; N. Fernández. **DT: J. Vaccari.**

Árbitro: Pablo Echavarría.
Cancha: Gigante de Arroyito.
Hora: 19 (TNT Sports).

Argentinos: A. Martín Arias; K. Mac Allister, Torrén o Di Césare y L. Villalba; J. Cabrera, A. Rodríguez, F. González Metilli, S. Montiel y F. Moyano; G. Avalos y G. Verón. **DT: G. Milito.**

Boca: S. Romero; M. Weigandt, F. Roncaglia, N. Figal y F. Fabra; L. Advíncula, G. Fernández, J. Ramírez y M. Payero; D. Benedetto y Villa o Briasco. **DT: J. Almirón.**

Árbitro: Fernando Echenique.
Cancha: Diego Armando Maradona.
Hora: 21.30 (ESPN Premium).

Racing: G. Arias; F. Mura, L. Sigali, E. Insúa y G. Rojas; J. Nardoni, A. Moreno y N. Oroz; E. Saliadarre, Reniero o Guerrero y G. Hauche. **DT: F. Gago.**

Vélez: G. Gómez; T. Guidara, D. Godín, L. Giannetti y F. Ortega; D. Fernández y C. Ordóñez; G. Prestianni, L. Pratto y L. Janson; A. Osorio. **DT: R. Gareca.**

Árbitro: Leandro Rey Hilfer.
Cancha: Presidente Perón.
Hora: 21. 30 (TNT Sports).

River – Pensando en la Libertadores

Demichelis analiza rotar ante Platense

El líder de la Liga Profesional de Fútbol (LPF), River, podría presentar una rotación parcial en el partido del domingo próximo ante Platense para conservar jugadores habitualmente titulares con vistas al encuentro de la semana próxima ante Sporting Cristal en Perú, clave para las aspiraciones en la Copa Libertadores de América.

Enzo Pérez, Ignacio Fernández, Milton Casco, Paulo Díaz y Esequiel Barco son los futbolistas que el director técnico, Martín Demichelis, evalúa darles descanso por acumulación de minutos en los últimos meses.

De los 21 partidos que jugó el equipo (1.890 minutos), los jugadores mencionados superan el 70% de tiempo en cancha y el entrenador quiere nivelar las cargas antes del inicio de una serie de 5 partidos en 20 días.

Al tiempo que para el fin de semana va a recuperar la posibilidad de convocar a los jugadores que fueron expulsados por los tumultos del final ante Boca: Agustín Palavecino, Ezequiel Centurión y Elías Gómez.

Por lo tanto, se abre la posibilidad para que jueguen Jonatan Maidana, Robert Rojas, Andrés Herrera, Matías Kranevitter, Rodrigo Aliendro, Matías Suárez, Pablo Solari, Miguel Borja, Salomón Rondón, Santiago Simón y Palavecino, entre otros. - Télam -

No está claro el once "millonario". - CARP -

El "Rojo" se llenó de dudas

Independiente, que venía de ganar ante Tigre, cayó anoche 2-1 con el débil Arsenal, que hoy estrenará DT.

Independiente perdió 2-1 con Arsenal en Sarandí, que busca recuperarse en su flojo presente en el torneo y con serio riesgo de perder la categoría. M. El duelo dio inicio a la fecha 17 de la Liga Profesional y se jugó en el estadio Julio Humberto Grondona.

El equipo sufrió el segundo traspié bajo la dirección técnica de Ricardo Zielinski. Mientras que Arsenal recibirá con una victoria a Federico Vilar Baudena, el flamante entrenador del equipo del Viaducto.

En la próxima fecha Arsenal visitará a Atlético Tucumán en el cotejo que abrirá la acción, el viernes 26 de mayo, a partir de las 21.30. En tanto que al otro día Independiente recibirá a Lanús, desde las 20.30. - DIB -

Pons, goleador en el Viaducto. - Télam -

Arsenal 2

A. Medina; L. Souto, N. Breitenbruch, J. Pombo y A. Sporle; G. Muscia, F. Peña, L. Brochero, S. Toloza, L. Guzman; F. Pons. **DT: D. Espínola.**

Independiente 1

R. Rey; B. García; J. Laso, C. Baez y A. Costa; B. Martínez, S. Ortiz, K. López y N. Vallejo; M. Giménez y M. Cauteruccio. **DT: R. Zielinski.**

Goles: PT 26' J. Laso e/c (A), ST 18' F. Pons (A) y 31' M. Gimenez (I).
Cambios: ST M. Cuero por Vallejo (I), 18' J. Cazares por López (I), 25' S. Londoño por Pons (A), J. Cuesta por Brochero (A), 30' S. Hidalgo por Martinez (I), 36' B. Rivero por Peña (A), 39' M. Serrafiore por Ortíz (I); 44' I. Gariglio por Toloza (A).

Árbitro: Fernando Espinoza.
Cancha: Julio Humberto Grondona.

Europa League. Di María, Paredes y Palacios, "out"

Sevilla vs. Roma, otra final con sello de la "Scaloneta"

El elenco andaluz eliminó a Juventus con gol del argentino Lamela. "La Loba" marginó al Leverkusen.

Heroico. El tanto del ex River llegó sobre el suplementario, cuando todo se encaminaba a los penales. - **Sevilla** -

Sevilla, con un gol del argentino Erik Lamela, venció en su estadio por 2 a 1 en tiempo suplementario a Juventus, en el desquite de las semifinales, y pasó a la final de Europa League, instancia en la que se medirá con Roma, que igualó sin tantos en Alemania frente a Bayer Leverkusen y logró el pasaje el encuentro decisivo por la victoria 1 a 0 en la ida.

De esta manera, el conjunto andaluz, máximo ganador de la competencia, buscará su séptima Liga de Europa tras las logradas en 2006, 2007, 2014, 2015, 2016, 2020.

En Sevilla, fueron titulares los argentinos Marcos Acuña (expulsado 10m. STS) y Lucas Ocampos, quien fue reemplazado por su compatriota Erik Lamela (24m. ST); al tiempo que su compatriota Gonzalo Montiel entró por el español Salvatierra (9m. PTS) y el porteño Alejandro "Papu" Gómez ingresó por el español Jesús Navas, previo al comienzo del segundo suplementario.

En la "Vecchia Signora" actuó desde arranque el rosarino Ángel Di María, quien fue sustituido por el italiano Federico Chiesa (18m. ST); mientras que su compatriota y también campeón del Mundo, Leandro Paredes, ingresó a los 40 minutos de la etapa inicial por lesión del italiano Nicolo Fagioli.

En tanto en Alemania, Bayer Leverkusen, con el argentino campeón del Mundo Exequiel Palacios, buscó equilibrar el 0-1 en su contra de la ida en Italia, pero Roma, con un prolijo dispositivo defensivo lo evitó en la etapa inicial sin pasar demasiados sobresaltos.

En Roma, estuvo en el banco de suplentes el cordobés y campeón del Mundo en Qatar Paulo Dybala, quien no está en su mejor forma física y Mourinho decidió no incluirlo.

La final de la presente edición de la Liga de Europa se jugará el miércoles 31 de mayo en el Puskás Aréna, en Budapest, la capital de Hungría. - **Télam** -

Conference League: Fiorentina vs. West Ham

Nicolás González marcó los dos goles con los que su equipo Fiorentina derrotó, de visitante, a Basilea, por 3 a 1 y se convirtió en finalista de la UEFA Conference League, donde enfrentará al West Ham inglés del también argentino Manuel Lanzini.

Y allí fue que la "Fiore" selló su clasificación al estadio Edén Arena, de Praga, donde la final se jugará el 7 de junio.

En Fiorentina el ex River, Lucas Martínez Quarta estuvo en el banco de suplentes, pero no ingresó. - **Télam** -

FIFA presentó la marca del Mundial 2026

En un acto realizado en Los Angeles, Gianni Infantino destacó el "compañerismo y unidad" de EE.UU, México y Canadá.

El presidente de la FIFA, Gianni Infantino, presentó ayer la marca del Mundial 2026 de Estados Unidos, México y Canadá y adelantó que tendrá un mensaje de "compañerismo y unidad" en lo que será la "más espectacular de todos los tiempos".

"Es una noche muy especial y emotiva que indica lo que será la próxima Copa Mundial, con un mensaje de compañerismo y unidad. Es el momento en el que tres países y todo un continente proclaman al unísono: nos unimos en una sola voz para dar la bienvenida al planeta y organizar la Copa Mundial de la FIFA más grande, espectacular e inclusiva de todos los tiempos.", afirmó el presidente de FIFA en el acto celebrado en Los Ángeles, Estados Unidos.

La próxima edición mundialista se jugará entre junio y julio de 2026, y la final será el domingo 19 de julio de 2026.

La marca destaca el "26". - **FIFA** -

En este caso, Argentina defenderá el título obtenido en Qatar 2022.

Este Mundial contará por primera vez con una organización tripartita tras la organización del 2002 entre Corea y Japón, en el único caso de dos federaciones como anfitriones, y además será el debut de 48 seleccionados, con un cambio de sistema, algo que no sucedía desde el pase de USA '94 a Francia '98 cuando se pasó de 24 a 32 equipos. - **Télam** -

Sub 20: Argentina está en Santiago del Estero

El seleccionado argentino dirigido por Javier Mascherano llegó ayer al lugar donde iniciará mañana su camino rumbo al sueño que le puso por delante el destino de alcanzar la séptima Copa del Mundo Sub-20, cuando enfrente en su debut en el Grupo A al campeón asiático, Uzbekistán. Para hoy está previsto otro entrenamiento abierto a la prensa durante el cuarto de hora inicial, el primero y único ante del encuentro con los uzbekos, que se llevará a cabo desde las 15.30 en el predio de Central Córdoba. - **Télam** -

Roland Garros: Nadal se bajó y marcó 2024 como el año del retiro

El anuncio no fue sorpresivo, pero sí impactante. - **Télam** -

El español brindó una conferencia en su propia academia en la que adelantó que su cuerpo lo obliga a tomar esa decisión.

El español Rafael Nadal, considerado el mejor tenista de todos los tiempos sobre superficie de polvo de ladrillo, con una colección de 14 títulos en Roland Garros, sacudió al mundo del deporte al anunciar ayer que la lesión que lo persigue le impedirá estar en París para el Grand Slam a jugarse desde el 28 de mayo al 11 de junio.

Además, el crack nacido en Palma de Mallorca hace 36 años vaticinó que si su cuerpo se lo permite "2024 será el último año como profesional en el tenis", en lo que marcará el epílogo de una brillante carrera en la que conquistó nada menos que 22 títulos de Grand Slam, récord que comparte con el serbio Novak Djokovic.

"Se hace imposible en este momento y después de muchos años sin faltar a esta cita (en alusión a Roland Garros) porque mi cuerpo toma esta decisión. No tengo intención de seguir jugando los siguientes meses", expresó apesadumbrado Nadal en la rueda de prensa que ofreció en la Academia de Tenis que posee en Palma de Mallorca.

"Han sido años complicados aunque lo enmascaran las victorias. Mi día a día ha sido de un nivel muy bajo, mi intención es que el año que viene sea el último y poder jugar los torneos que me apetezcan para despedirme", añadió "Rafa".

Nadal, exnúmero uno del planeta relegado actualmente al puesto 14 del ranking mundial de la ATP, no compite en forma oficial desde hace 120 días, cuando perdió en la segunda ronda del Abierto de Australia con el estadounidense Mackenzie McDonald.

Una lesión, definida por sus médicos como una rotura de grado 2 en el psoas ilíaco de la pierna izquierda, lo tiene a maltraer desde hace cuatro meses y pese a que lo intentó todo, incluido un doble tratamiento en su cadera dañada, se fue perdiendo de a uno varios torneos y se intuía que tampoco llegaría a tiempo a París.

El Grand Slam que conquistó en 14 ocasiones desde su debut en 2005, incluida la del año pasado, se queda sin su gran campeón al que le dedicó una estatua en su entrada principal en mayo de 2021.

"Estoy triste, pero hay que aceptar las cosas. Te podes enfadar, que es lo que hago, pero a partir de ahí tenés que ver el futuro", reconoció Nadal, quien faltará por primera vez al Grand Slam parisino en los últimos 18 años.

Adiós en camino

"No tengo intenciones de jugar los próximos meses. No tengo fecha de regreso. Tengo que regenerar mi cuerpo. Me gustaría llegar a la Copa Davis de este año y también preparar el año que viene, puedo tener ilusiones e intenciones pero, después, el destino lo rige cosas que uno no puede controlar", añadió "Rafa".

El notable tenista, campeón de la Copa Davis con España en cinco ocasiones (en las ediciones de 2004, 2008, 2009, 2011, 2019), se refirió a la lesión que lo tiene a maltraer y que además de Roland Garros lo había marginado de los torneos de Doha, Dubai, Indian Wells, Miami, Montecarlo, el Conde de Godó de Barcelona, Madrid, Roma y ahora Roland Garros.

"Quiero encarar probablemente lo que será el último año de mi vida deportiva con las garantías de poder disfrutarlo y si sigo jugando en este momento no creo que eso pueda suceder el año que viene", concluyó Nadal, quien en su colección de 92 títulos en el circuito incluye la edición 2015 del Argentina Open cuando venció en la final a su amigo Juan "Pico" Mónaco.

La inactividad de cuatro meses le costó a Nadal perder 2.370 puntos en el ranking mundial de la ATP para retroceder hasta el casillero 14, y ahora con su baja de Roland Garros perderá otras 445 unidades que lo harán salir del "top 100" para ocupar el puesto 130, algo que no se daba desde la semana del 24 de marzo de 2003 cuando tenía apenas 17 años. - **Télam** -