LA PERLA
CENTRO COMERCIAL

LA MAÑANA

LA PERLA
CENTRO COMERCIAL

San Carlos de Bolívar, **Jueves 15 de Septiembre de 2022**. 28 páginas - Año LXIX - Precio: **$ 110** - Rec. Zona: $ 10 - **www.diariolamanana.com.ar**

WWW.GAMACENTER.COM.AR
10 AÑOS
GAMACENTER AUTOS
10 AÑOS
AV. BELGRANO 102

DIARIO el país y el mundo
EXTRA
NOTICIAS DEL DÍA

▶ La inflación de agosto fue 7% y acumula 56,4% en lo que va del año

▶ Accesos Norte y Oeste: el Gobierno busca anular las concesiones

▶ CFK: un nuevo detenido y más chats que revelan la intención de matar

ANTARES
BOLIVAR ALSINA 779

AYER, A PRIMERA HORA DE LA MAÑANA

Un joven fue apuñalado mientras esperaba el micro para ir al colegio

Página 3

EL DOMINGO DARA SU ULTIMO DISCURSO COMO PRESIDENTE DE LA RURAL

Fernando Alzueta, reflexivo en el momento de su despedida

Suplemento Especial

FUTBOL - TORNEO REGIONAL AMATEUR

Cuatro voluntades y algo de incertidumbre

Página 9

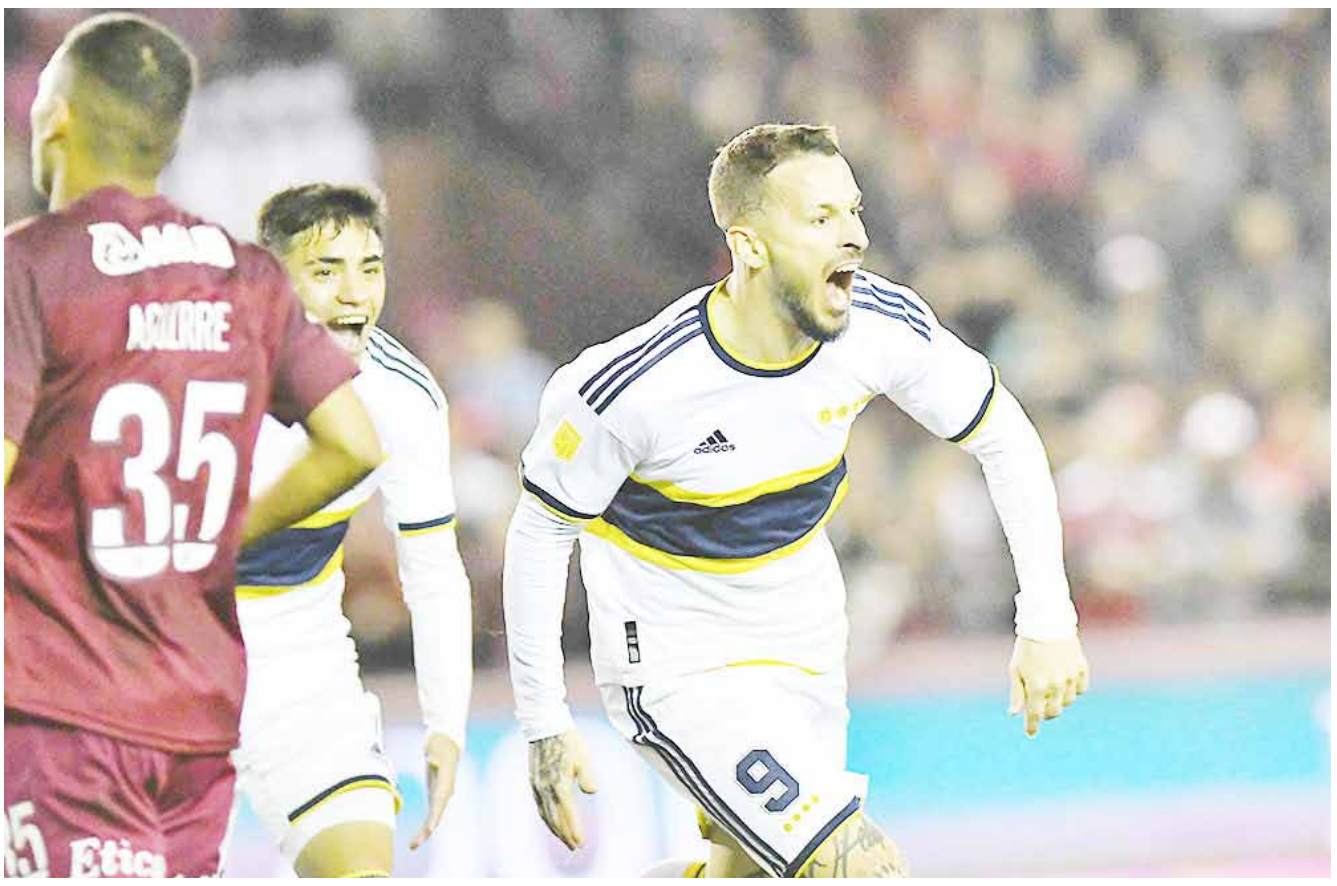

FUTBOL - LIGA PROFESIONAL

Acá está el puntero

Boca, lejos de su mejor versión pero con la estrella de su buen momento, se quedó anoche con un triunfo fundamental 1-0 sobre Lanús, erigiéndose así como el nuevo y momentáneo líder. River, desconocido: volvió a perder, ahora como local 2-1 ante Banfield. **EXTRA**

KARTING DEL CENTRO - 8ª FECHA

Pasó Bragado y dejó un podio

Página 9

BOLIVAR Nutremás
El bienestar animal genera triple ganancia: para el productor, para el ambiente y para el animal
ALIMENTOS PARA TAMBO Y ENGORDE
Avda. Mariano Unzué 1840 Tel: 02314 421107 / 424622

SOLICITÓ LA CONFORMACIÓN DE MESAS DE ABORDAJE DE LA VIOLENCIA

Suteba Bolívar se expresó públicamente tras conocerse el hecho

Suteba Bolívar, una vez tomado estado público el hecho de violencia que tuvo por protagonistas a jóvenes adolescentes de esta ciudad, expresó su preocupación y pidió la conformación de mesas intersectoriales de abordaje de la violencia. A continuación, el texto completo:

"Ante los hechos ocurridos de público conocimiento que abarcan a dos jóvenes de nuestra ciudad, el Suteba Bolívar vuelve a solicitar ***la conformación de mesas intersectoriales distritales de abordaje y seguimiento de situaciones violencias y de conflictos en el ámbito escolar***.

Desde nuestra organización intervenimos, acompañamos y asesoramos a docentes y comunidades educativas de escuelas atravesadas por situaciones de violencias.

Lo que sucedió hoy, se venía sintiendo…lo veníamos trabajando….

Nos preguntamos ¿llegamos tarde?...

En este transitar observamos, desde hace algunos años, cómo los conflictos surgidos entre familias de la comunidad, o de las familias con la escuela, comenzaron a judicializarse en lugar de abordarlos y resolverlos a partir del diálogo en el propio escenario escolar; conflictos potenciados a partir de abordajes inescrupulosos por los medios de comunicación y agudizados en las redes sociales.

Consideramos urgente y necesario un profundo análisis intersectorial, interinstitucional e interdisciplinario de estas situaciones multicausales y multidimensionales, para generar articuladamente dispositivos de intervención integrales que permitan anticipar, intervenir y hacer un seguimiento de las mismas, dado que afectan a todas las comunidades educativas atravesadas por hechos de violencia.

En la conformación de las mesas intersectoriales distritales deben participar las autoridades Educativas locales, representantes de Salud, de Secretarias de la Niñez o Servicios Locales, representantes de ámbitos Judiciales territoriales (fiscalías TOF), de Seguridad, los Comités Mixtos de Salud, las Cámaras empleadoras de los establecimientos educativos de gestión privada y las Organizaciones sindicales representantes de las/los Trabajadoras/es de la Educación de cada territorio, pudiendo sumar los organismos que esta mesa distrital defina según características y necesidades de cada territorio.

También, solicitamos el cuidado y la prevención de revictimización de los menores.

Abrazamos a lxs jóvenes, a sus familias y a toda la comunidad educativa".

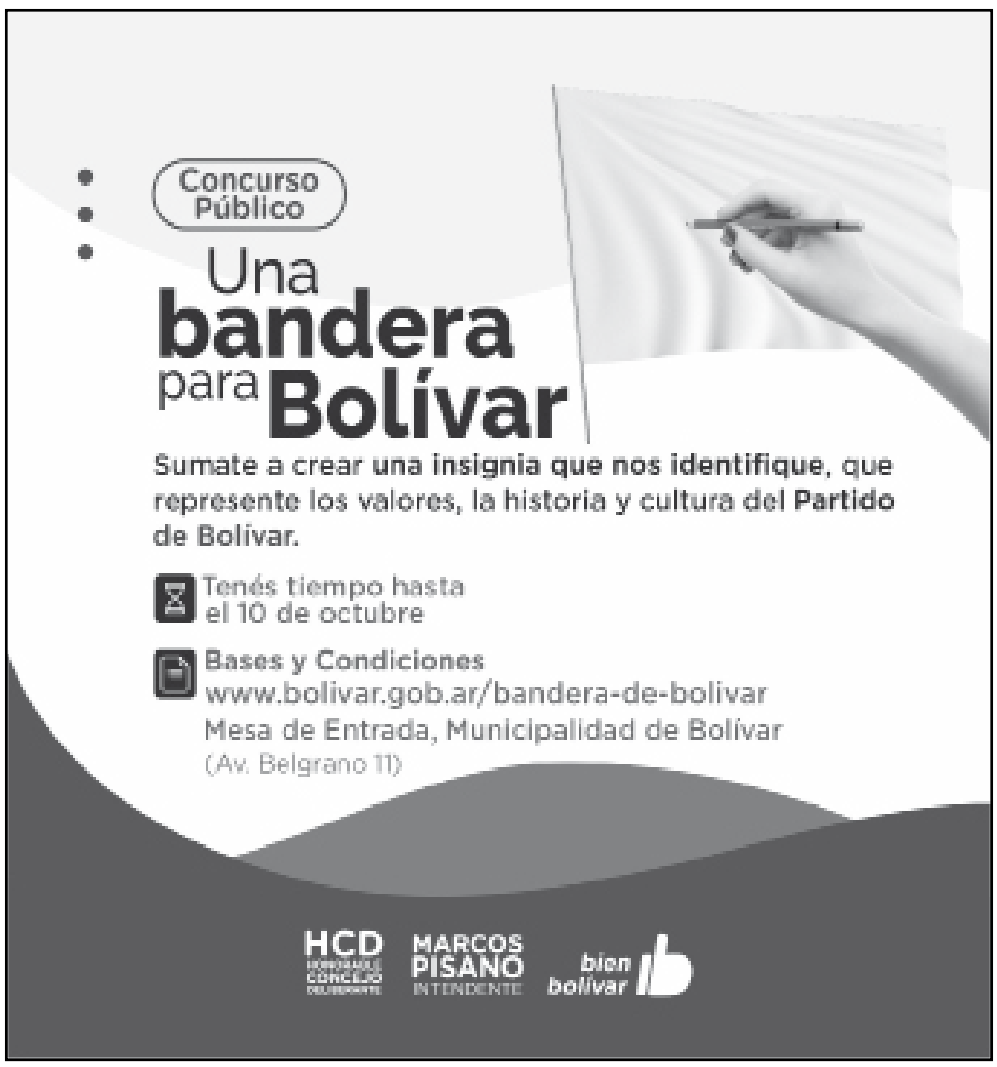

ESTA MAÑANA, EN EL CRUB

Charla abierta sobre abordaje de las violencias en la adolescencia

Organizada por la Dirección de Niñez, Adolescencia y Familia y la Secretaría de Salud, la Municipalidad brindará una charla sobre abordaje de las violencias en la adolescencia, abierta a la comunidad. Será esta mañana, a partir de las 9.30 horas, en las instalaciones del Centro Regional Universitario.

Esta propuesta estaba prevista realizarse el pasado viernes 2, pero debió reprogramarse tras decretarse feriado por parte del gobierno nacional tras el atentado perpetrado contra la vicepresidenta Cristina Fernández.

El encuentro estará dirigido por el licenciado en Psicología David Meclazcke, referente de Diversidad y Salud Mental de la Región Sanitaria IX. "Diseñamos este encuentro para poder pensar juntos las distintas formas de abordaje de una temática compleja y transversal que requieren del compromiso de todos. Es un tema recurrente que se da en todos los ámbitos donde chicos y chicas transitan", explicó en su momento César Tordó, y los lamentables hechos acontecidos ayer lo confirman.

La Mesa de Participación para el Abordaje de las Violencias en la Adolescencia está dirigida a las familias, equipos de trabajo vinculados a los niños y las niñas, comunidad en general, y desde Jefatura Distrital de Educación se convocó a los equipos de orientación escolar de las instituciones educativas del Partido.

"El objetivo es que a partir de este encuentro podamos construir un protocolo de trabajo para el acompañamiento y para estar cerca de los y las adolescentes", se explicó.

CORREO ARGENTINO 6550 BOLIVAR

FRANQUEO PAGADO
Concesión Nº 60/Dto. 3c.

TARIFA REDUCIDA
Concesión

Dirección, Administración e Impresión:
Avda. Venezuela 159.
Tel- Fax: 02314/42-4600. Bolívar (Bs. As.)
E-Mail:lamananaredaccion@gmail.com
Web: www.diariolamanana.com.ar
Nº de Registro Nacional de Derechos de Autor: 44068328

DIARIO LA MAÑANA De BOLIVAR

Un soldado más en el querer ser de Bolívar
Fortín y lanza como símbolo. Fe y trabajo como programa. (Lema del Centenario de Bolívar)

Diario Independiente fundado el 15/06/1953
Propietario: Sucesión de Oscar Casimiro Cabreros.
Director: Dr. Víctor Agustín Cabreros.
Representante en La Plata: DIB S.A.
Premios nacionales: Santa Clara de Asís, año 1974 y San Gabriel, año 1978. Edición Nº: 24.475

PRECIO DE EDICTOS JUDICIALES

Tarifa Boletín Oficial
más 40%
más 10,5% IVA

ESTUDIO JURIDICO
HERNANDEZ BUSTAMANTE
DR. AGUSTIN L. HERNANDEZ OLMOS
DR. MARCOS E. HERNÁNDEZ OLMOS
DR. LISANDRO E. HERNÁNDEZ OLMOS
DR. EDUARDO M. HERNÁNDEZ BUSTAMANTE
Horario de 17 a 20 Hs.
Tel.: (02314) - 428251
estudiohbustamante@fibertel.com.ar
Mitre 784 - Bolívar (Bs. As.)

LM | LA MAÑANA

AYER, A PRIMERA HORA DE LA MAÑANA

Un joven fue apuñalado mientras esperaba el micro para ir al colegio

El adolescente de 14 años fue herido en el bazo con un cuchillo. Fue intervenido quirúrgicamente en el Hospital local y estaría fuera de peligro.

La pelea fue entre alumnos de un colegio de esta ciudad. Hacía un tiempo que los estudiantes cruzaban advertencias y amenazas de pelea. Hoy esas amenazas tuvieron consecuencias y terminaron con un joven herido de arma blanca hospitalizado y que fue sometido a una cirugía para salvar su vida.

En las primeras horas de la mañana de hoy, esas amenazas se concretaron. Un grupo de jóvenes que concurre a la Escuela Agropecuaria de esta ciudad se encontraba esperando el micro que los pasa a buscar por la esquina de Lavalle y Tres de Febrero, más precisamente en donde se encuentra ubicado el tanque de agua corriente. Los adolescentes comenzaron a pelearse y uno de ellos fue herido de arma blanca en el bazo. La víctima, de catorce años de edad, debió ser trasladada de urgencia al hospital municipal Dr. Miguel L. Capredoni e ingresó con un corte considerable en el abdomen que le perforó el bazo.

"Se agarraron a trompadas y a uno le pegaron unos puntazos. Tenían el uniforme de la agrícola", dijo un testigo del hecho, que se encontraba en cercanías del lugar donde se produjo la riña.

Por los datos que tiene la policía, los agresores serían tres menores que también concurren a la Escuela de Educación Secundaria Agrícola "Ingeniero Agrónomo Dr. Tomas A. Amadeo" y serían compañeros de curso de la víctima que fue herido con un cuchillo que tiene una vaina de 15 centímetros –la fuerza con la que el agresor aplicó el arma fue tal que la vaina ingresó en el abdomen del agredido hasta que hizo tope con la empuñadora-.

Los agresores fueron identificados por la policía y los nombres de los chicos involucrados no se dan a conocer porque son menores de 18 años. El caso es investigado por la policía local.

El adolescente fue intervenido quirúrgicamente por los cirujanos del nosocomio. Según supo este diario, el joven salió de quirófano tras practicársele la cirugía de extirpación del bazo y estaría fuera de peligro.

PRODUCCIÓN BA

Últimos días para inscribirse a la ronda de negocios en Pehuajó

Hay tiempo de anotarse hasta el día 19 de septiembre.

El Ministerio de Producción, Ciencia e Innovación Tecnológica de la provincia de Buenos Aires y la Secretaría de Producción del Municipio de Pehuajó invitan a participar de la Ronda de Negocios multisectorial Pehuajó 2022 el día miércoles 28 de septiembre a las 10 horas en el Salón Blanco del Palacio Municipal ubicado en la calle Adolfo Alsina 555, en la vecina ciudad de Pehuajó.

El objetivo es posibilitar el intercambio entre las empresas participantes, iniciar contactos comerciales y/o institucionales y así incentivar la creación de un escenario propicio para la concreción de negocios, representaciones y todo aquello que impulse la competitividad de las PyMEs e industrias de Pehuajó y la región. Para inscribirse hay que ingresar en https://cutt.ly/rondapehuajo2022 Desde el Ministerio, esperan a todos los interesados en asistir, a fin de que puedan conseguir más, nuevos proveedores, y también puedan generar nuevos negocios.

VALKO DISERTARÁ EL VIERNES SOBRE DESMEMORIA O LA NOBLE IGUALDAD

Ni olvido ni Roca

En el marco de los diez años del colectivo Mujer Originaria, el historiador Marcelo Valko volverá a Bolívar, esta vez para una conferencia titulada Desmemoria o la noble igualdad, el viernes a las 19.30 en La Cultural, con entrada libre. Un tópico será la plaza Pueblos Originarios, donde, inconmovible, permanece en el centro la estatua de Julio Argentino Roca. "Lo dejan domesticando, derramando sentido, porque la estatuaria no cesa de expresar, aunque nadie la mire todos saben que está ahí; es modélica", expresó uno de los socios del recordado Osvaldo Bayer en exclusiva con el diario. "Los concejales quizá no han advertido que quedó ahí. Si no, ese decreto (cambiando el nombre de la plaza ubicada frente a la terminal de micros) carece de sentido porque es, como mínimo, esquizoide", disparó, acerca de un sitio público local que se ha convertido en "un monumento a la grieta: se llama Pueblos Originarios, pero dejaron al general, no es ni una cosa ni la otra".

El título de tu conferencia es Desmemoria o la noble igualdad. ¿Qué me podés adelantar sobre el contenido?

-La desmemoria es la obra maestra de la historia oficial, de esa historia canónica, y la noble igualdad es lo que está del otro lado, es la Revolución de Mayo, es la verdad. La Revolución de Mayo que decreta nuestro himno, en la Asamblea del XIII, en donde dice clarísimamente esa frase, la mejor de todo el texto: ved en trono a la noble igualdad. Quiere decir que nos gobierna la noble igualdad, que todos los ciudadanos somos iguales, que nadie vale más que nadie. Entonces esta charla va a mostrar, con imágenes, pruebas que fueron inclusive tiradas por la borda, la búsqueda de la noble igualdad, dejando atrás la desmemoria. Lo plantearemos con un mix de los catorce libros que tengo. No creo que logre hablar de todos pero sí de unos cuantos, para mostrar cómo nuestro país hace un culto del olvido, y un catecismo de la amnesia. Y mostraré lo que pasa en Bolívar: el año anterior a la pandemia, cambiaron el nombre de la plaza Roca por el de Pueblos Originarios. Los concejales, en algo que me pone tan feliz, votaron por unanimidad el cambio, pero cuando fui a la ciudad el día en que se descubría la placa, se habían olvidado en medio del lugar a don Julio Roca. Eso muestra una conducta esquizoide. Yo en el fondo soy psicólogo, no lo puedo evitar. Es una solución de compromiso: cambiamos Plaza Roca por Plaza Pueblos Originarios y lo dejamos a Roca en el medio. Es una solución que molesta a los defensores del general, porque le modificaron el nombre a la plaza, y a los de pueblos originarios también, porque se olvidaron al general en el medio.

"El nuestro es un país inconcluso"

Como una suerte, o desgracia, de gatopardismo: cambiar algo para que nada cambie, porque en definitiva Roca continúa en el centro de la plaza, como presidiéndola él y no Olga Garay.

-Claro, por ejemplo. O que no esté Olga Garay, pero tampoco Roca. Nuestro país está cruzado de ese tipo de cosas, de ese gatopardismo, como acabás de señalar. Es un país inconcluso. Así como la Revolución de Mayo fue inconclusa. Nació con el mejor de los sentidos, la Asamblea del XIII, que quemó los instrumentos de tortura y decretó la libertad de vientres, algo que Estados Unidos tardó cincuenta años más para conseguir, y necesitó una guerra civil con un millón de muertos. Nuestro país está inconcluso en un montón de cosas, y los ciudadanos tienen que advertir eso, porque todos andamos, cruzamos, pasamos por estos sitios inconclusos, sea esta plaza bolivarense o tantos otros, o cosas económicas. Los argentinos tenemos que empezar a ocuparnos de las cosas, a terminarlas, no puede estar el país atado con alambre y decir

CASA MAINERI S.A.
AV. SAN MARTIN 880 - BOLIVAR - TEL: 420312 - 424900 - FAX: 428243

EN BOLIVAR
93º EXPOSICION RURAL
SABADO 17/9 VENTAS REPRODUCTORES
DOMINGO 18/9 VENTAS OVINOS Y EQUINOS
REMATE - FERIA
MIERCOLES 5 DE OCTUBRE
13.30 horas
500 VACUNOS
Gordo, invernada y cría.
Procampo Banco Provincia

SIN ALMUERZO.
ENCIERRE DE LAS HACIENDAS EN SU TOTALIDAD EL DIA ANTERIOR

EDICTO JUDICIAL

El Tribunal de Trabajo N° 2, con asiento en la ciudad de Olavarría, a cargo del Dr. Paternico, Marcelo Enrique, Secretaría Única, Dpto. Judicial Azul, notifica al Sr. MAXWELL, JOSE MARIA, DNI 29.297.821, la traba de medida de **EMBARGO** anotado en el Registro de la Propiedad Inmueble de la Provincia de Buenos Aires bajo el N° 125866/9 el 28/02/2019. El auto que ordena la medida expresa: "////OLAVARRIA, 1 de febrero de 2019. ---AUTOS Y VISTOS: - (...) – Y conforme lo solicitado y lo dispuesto por los arts. 18 y 63 de ley 11.653, 2212 inc. 1 y ccs. Del C.P.C.C., decretese bajo responsabilidad y previa caución juratoria del solicitante (art. 22 ley del fuero) **EMBARGO PREVENTIVO** sobre el bien inmueble denunciado en el escrito a despacho de propiedad del demandado, hasta cubrir la suma de Pesos SETECIENTOS SESENTA Y DOS MIL SEISCIENTOS UNO CON 96/100 (772.601,96) importe del capital reclamado, con más la suma de Pesos TRESCIENTOS OCHENTA Y SEIS MIL TRESCIENTOS UNO (386.301) que se fijan provisoriamente para responder a los intereses y costas – (...)-. Fdo. GUILLERMO LÓPEZ ARÉVALO. PRESIDENTE – MARCELO ENRIQUE PATÉRNICO. JUEZ"; "/// OLAVARRIA, 22 de abril de 2019.- Y del embargo anotado a fs. 34, hágase saber a la demandada, en su domicilio real (art. 529, inc. 2) del C.P.C.Yc.). NOTIFIQUESE, **debiendo la parte actora confeccionar y diligenciar dicha notificación. – Fdo:** GUILLERMO LÓPEZ ARÉVALO. PRESIDENTE – MARCELO ENRIQUE PATÉRNICO. JUEZ."

v.15/09

SOMOS La Solución de Agrocastaldo
6° Remate Anual
Sociedad Rural de Bolívar
40 TOROS PC
Hijos de: SERRUCHO - PROLIJO FERRARI
20 TOROS PC
APTOS VAQUILLONAS
150 VAQ. PC PREÑADAS
Poes MERLIN y AMAGUE - Servicio IATF: 06/01/2022
100 VAQ. ANGUS MAS
MISMO SERVICIO
23 DE SEPTIEMBRE, 13 HS.
ALMUERZO 12 HS.
Alvear 154 - (6550) Bolívar, Bs. As. - (2314) 533472/444167/619180/444170 agrocastaldo@hotmail.com

LÑM | LA MAÑANA

'el plan B', no, tenemos que tratar de que el plan A funcione, de sacar el alambre y que las cosas queden, no pegadas así nomás.

Digamos que quienes trabajan por la desmemoria, es decir a favor de que el país permanezca inconcluso, no descansan, nunca una vacación ni un finde largo.

-No. Hace doscientos años no se toman vacaciones, pero en muchísimos casos gente bienintencionada no advierte el tema, porque estoy seguro de que los concejales bolivarenses que votaron el cambio de nombre para la plaza, no tuviera mala intención, por ahí no repararon en que en el medio quedaba Roca. Cuando fui ese día que me invitaron, yo planteé que cómo se habían olvidado al general. Me dijeron 'y bueno, qué querésValko que hagamos'. La estatuaria es tan peligrosa que se enmascara, se mimetiza; de pronto nadie la ve pero la estatua está ahí, derramando sentido, significación, domesticándonos, y los concejales quizá no han advertido que quedó ahí. Si no, ese decreto carece de sentido porque es, como mínimo, esquizoide.

Al dejar la estatua ahí, de algún modo Roca sigue gobernando el sentido común de los bolivarenses, ganando una batalla crucial.

-Claro. Si no cambiaban el nombre me parecería lógico que Julio Roca siguiera ahí, presidiendo su plaza.

Es una metáfora del país, por aquello de lo inconcluso que señalabas.

-Y como ese ejemplo, hay tantísimos otros que mostraré el viernes en La Cultural. Acá no importa lo que digo yo, sino esas cosas concretas, ciertas. La plaza bolivarense se convirtió en un monumento a la grieta: se llama Pueblos Originarios pero dejaron al general, no es ni una cosa ni la otra y la batalla simbólica está dada ahí. Pero no estamos para batallas entre argentinos, sino que tenemos que advertir que mucha gente que está en los pedestales tal vez merezca prontuarios. Y esos nombres siguen derramando sentido.

Esa plaza es emblemática, porque es lo primero que ven quienes vienen Bolívar, al bajar del bondi. Y que se llame Pueblos Originarios pero mantenga la estatua de Roca no implica una suerte de empate entre ambas posiciones, sino que seguramente gana la batalla del sentido común lo que está 'desde siempre', es decir el monumento al general.

-Pero claro, no es ningún empate, dijiste el término preciso.

Y quizá hasta se fortalezca Roca, lo que representa, al resistir el embate del cambio. Se le terminaría haciendo el favor a aquello que se quiere desterrar.

-Justamente, justamente. Y por eso yo digo que este país está inconcluso. Esa tarea de los concejales de Bolívar, si la hicieron con un sentido amplio, fraterno e inclusivo para desterrar ese nombre, ha quedado inconclusa al dejar al general ahí, alto allá arriba. Lo dejan domesticando, derramando sentido, porque la estatuaria no cesa de expresar, aunque nadie la mire todos saben que está ahí. La estatuaria es modélica; la gente dice 'por algo el estado lo puso ahí, algo bueno hizo'.

Roca como un pedagogo omnisciente, en este caso.

-Pero por supuesto. Los antiguos egipcios decían que el escultor es el que otorga vida. Por eso la estatua de un sujeto tiende a ser lo más parecida físicamente, para que esa personalidad se derrame en el bronce, el granito, el mármol. El escultor da vida a esa piedra. Las estatuas son peligrosas, porque parecen invisibles pero están ahí, presidiendo nuestro día, nuestra vida, y parece que son más eternas que nosotros.

Chino Castro

DTC

Se realizará un Taller de Orientación Vocacional Ocupacional en el Gigante Azul

El Taller de Orientación Vocacional-Ocupacional está destinado a personas que estén terminando o hayan terminado la secundaria y estará a cargo del equipo técnico del dispositivo, integrado por la Lic. en Psicología Victoria Guerricagoitia y la Lic. en Terapia Ocupacional Stefanía Fiore.

El taller tiene por objetivo acompañar la búsqueda de un proyecto laboral (profesional, de oficio u ocupación) o de estudios para su vida.

El espacio propone indagar los deseos, intereses y posibilidades de las personas en la elaboración de tal proyecto de vida. Incluye entre otras actividades, asesoramiento individual, entrevistas directas con trabajadores/as de áreas afines, y elaboración de currículum propio. Se trata de cinco encuentros en total, que comenzarán el lunes 17 de octubre y tendrán lugar los lunes y viernes de 17 a 18 horas.

Los/as interesados/as pueden inscribirse ingresando al link https://forms.gle/fUUkVX2CMnj1jFU19

FERIAS DEL CENTRO S.R.L.
Alte. Brown 355 - Tel. 02314 427255/426535
EXPO RURAL
- SABADO 17 : 11HS. REMATE BOVINOS
- DOMINGO 18: 17HS. REMATE EQUINOS
REMATE FERIA MENSUAL
MIERCOLES 21 DE SEPTIEMBRE
13 HS.
700 VACUNOS
GORDO - INVERNADA - CRIA

JORGE Y MARTIN de la SERNA S.R.L.
Remates - Ferias - Consignaciones
En Bolívar
ANUNCIA SUS CONSIGNACIONES
93º EXPOSICIÓN RURAL
30 TOROS
A. ANGUS PP Y PC
P. HEREFORD
SHORTON
20 VAQUILLONAS A. ANGUS
JURA: VIERNES 16 DE SEPTIEMBRE
VENTAS: SABADO 17 DE SEPTIEMBRE 11:00 HS
40 LANARES
HAMPSHIRE DOWN
CORRIEDALE
PAMPITA
VENTAS: DOMINGO 18 DE SEPTIEMBRE 11:00 HS

COOPEMED
Centro de Salud de la Cooperativa Eléctrica de Bolívar
Consultorios Externos
Con Turno Previo
• Reumatología
Dra. Mónica Albín
• Flebología
Dr. Martin Girgenti
Dr. Federico Dilascio
• Neurocirugía
Dr. Carlos N. Zaffaroni
• Neumonología
Dr. Daniel Cosse
• Dermatología
Dra. Silvina Arriaga
• Dermatología Niños
Dra. María Berazza
• Reumatología
Dra. Mónica Albín
Guardia Pediátrica
De 20 a 8 hs.
• Marcelo Brindesi
• Claudia Manso
• Pablo Flores
• Carolina Calderón
• Veronica Bevilacqua
• Victoria Palomino
• Silvia Palacios
• Alejandra Villalba
• Eduardo Zazzarini
Insumos Ortopédicos
Con Orden Médica
• Silla de Ruedas
• Cama Ortopédica
• Botas
• Muletas
• Cabestrillo
• Nebulizador
• Andador con ruedas
• Colchón anti escaras con motor.
Adherite al 02314 - 41 2338
Sarmiento esquina Belgrano
URGENCIAS 02314-42 5447
Cooperativa Eléctrica de Bolívar
Cooperativa Eléctrica de Vivienda, Consumo, Obras, Servicios Públicos y Sociales de Bolívar Limitada

EN EL PARQUE LAS ACOLLARADAS

Desarrollo de la Comunidad reinauguró el Café Literario

Bajo el nombre "RecreArte", la Secretaría de Desarrollo de la Comunidad encabezada por Alexis Pasos, recuperó el Café Literario.

El domingo por la tarde, el intendente Marcos Pisano y funcionarios municipales acompañaron al equipo de Desarrollo de la Comunidad en la primera jornada cultural, que comenzó con una muestra de arte, música en vivo a cargo de La Posta, juegos y feria artesanal.

Los jóvenes agentes municipales Leo Belén y Elizabetch Pereyra fueron los encargados de reacondicionar el espacio que estará abierto a la comunidad con actividades gratuitas para toda la familia.

Hasta el momento funcionaba en el lugar un taller de apoyo escolar para los/as vecinos/as del Barrio María del Carmen, y a partir de ahora se sumarán talleres culturales y recreativos, de lunes a viernes.

CONVOCATORIA A ASAMBLEA GENERAL ORDINARIA

BIBLIOTECA POPULAR ALMAFUERTE

La Biblioteca Popular Almafuerte de Henderson, convoca a sus asociados a la Asamblea General Ordinaria a realizarse el próximo viernes 30 de septiembre del 2022, a las 19 horas en su sede de calle Hipólito Yrigoyen N° 192, Henderson.

Orden del día:

1. Lectura del acta de la Asamblea anterior.
2. Designación de dos socios para la firma del acta de la Asamblea General Ordinaria.
3. Lectura y puesta a consideración de la Memoria y Balance del Ejercicio N° 99, cerrado el 31 de mayo de 2022.
4. Renovación parcial de comisión directiva por finalización de mandato:
Presidente
Secretario
Tesorero
Vocal 3
Vocal 4
Revisor de cuentas 1
Renovación por renuncia:
Prosecretario
5. Aumento de cuota societaria.
6. Poner en conocimiento de los asociados, la situación en que se encuentra el juicio **"FEITO ALICIA ELENA C/ BIBLIOTECA POPULAR ALMAFUERTE S/DESPIDO".**

Nota: La Asamblea se llevará a cabo a la hora enunciada precedentemente en primera convocatoria, si reúne la cantidad de socios según estatuto, caso contrario se realizará con la cantidad de socios presentes, una hora más tarde , siendo validas sus decisiones.

Liliana Delfino
Secretaria

Claudia G. Zara
Presidente

O.532
V.16/9

LÑ | LA MAÑANA

HIPOLITO YRIGOYEN

Últimas obras para la reinauguración del CEUH en el 2023

En estos días se comenzó con los trabajos para la recuperación de pisos, ventanas, puertas y postigos.

Al final de la semana pasada se firmó el contrato para el inicio de obra de la última etapa de la puesta en valor del CEUH, y este lunes 12 comenzaron los trabajos en la recuperación de ventanas, pisos, puertas y postigos.

Los últimos detalles de la obra generan ansiedad por ver finalizada la recuperación de la Casa de Estudiantes Universitarios de Henderson. Y más aún, luego de escuchar al intendente municipal Ignacio Pugnaloni en la Feria de Universidades donde puso fecha de reinauguración para los primeros meses de 2023.

La reapertura del CEUH devolverá la identidad, el arraigo y el orgullo a quienes se van en busca de una profesión, y logran su objetivo como lo hicieron decena de hendersonenses en años anteriores.

Marchione
BIENES RAICES
Mat. 1581
LVI F172

EN VENTA:
- Casa sobre avenida , 4 dormitorios, cocina comedor con despensa y garaje .
- Departamento en planta urbana (planta alta) 1 habitacion con placard, cocina equipada con cocina, alacenas y mesadas.
-Casa en planta urbana , dos habitaciones, y terreno 10x30..

- "CIUDAD DE LA PLATA: Local comercial con excelente ubicación, listo para entrar a trabajar. Consultar

Alte. Brown 675 1º piso Of. A. Tel: 2314-483063 / 2314-479610

TORRES INMOBILIARIA
Col. 954 TºIV Fº 145
Lavalle 73 – Bolívar
Te: 426398 / 15625905/15469900

Invertí seguro... invertí en propiedades

OPORTUNIDADES EN VENTA:

·Casa Av. Juan Manuel de Rosas c/local **U$S 38.000.-**
·Casa nueva, un dormitorio en Barrio .. **U$S 25.000.-**
·Depto. un dormitorio Planta Alta ..... **U$S 30.000.-**
·Galpón en Planta Urbana ..... **U$S 35.000.-**
·Casa en URDAMPILLETA ..... **U$S 24.000.-**
·Local céntrico con baño ..... **U$S 32.000.-**
·Local centro ..... **U$S 32.000.-**
·Depto. nuevo a estrenar ..... **U$S 25.000.-**
·Depto. un dormitorio nuevo ..... **U$S 25.000.-**
·Casa sobre Av. Pedro Vignau ..... **U$S 45.000.-**
·Lote sobre Av. Pedro Vignau ..... **U$S 35.000.-**

Y muchas propiedades más... consúltanos!!!!

LINA JUARISTI
SERVICIOS INMOBILIARIOS
Matricula 1775 - Folio 66 - Tomo VII

63 has. Agricolas a 18km de Bolivar
Chacra 4.5has. Excelente entorno. Con casa.4km de Bolivar
26has. Mixtas. A metros de ruta N°226
Lotes para galpón sobre ruta
Casa 2 dormitorios amplios,living,comedor,cocina,baño. Garage.
Dormitorio y baño afuera. Patio.
Casa planta urbana 2hab. Cocina,living comedor,patio
Casa céntrica 2hab.cocina,living comedor,garage, patio
Chalet sobre avenida 3 hab.escritorio,cocina,comedor diario,com. princ. living,garaje,patio c/ pileta
Casa 2hab. Cocina,comedor,living, terreno de 10x50
Casa quinta c/ pileta en barrio "La Ganadera"
Casa zona bancos,3hab,cocina,comedor,living,garaje
Depto La Plata cocina comedor, baño/antebaño,1 hab. Balcón frente y contrafrente
Depto en Mar del Plata calle Corrientes
Depto en San Bernardo 1 cuadra de playa
Depto en barrio Belgrano. Cap. Federal.
Casa en Urdampilleta, con gas. all/living/comedor/2hab/baño/cocina/lavadero/ pileta/parrilla/galpón/galería/baño afuera/galponcito ext.
Casa en Urdampilleta, con gas.Living,com.coc. 3 hab,patio luz.baño.garage.Patio.
Terrenos de 10x47 Urdampilleta
Terreno de 41x41 en Ibarra

(2314) 613800/464110
Av. Lavalle 222 (6550) Bolívar I Bs. As. I Argentina
inmobiliariajuaristi

Luis Oroz
Operaciones Inmobiliarias
Martillero - Corredor Público - Perito Tasador
- Matrícula 1556 F 147 - T VI.

VENDE
Exc. Propiedad en c. Mitre, 3 hab. 2 bañ, livingcom. Garaje.
Casa tipo, m/b/estado (s/Laprida)sindetalles,quincho, gar.
Imp. Propiedad en c/Urquiza.2hab. baño, livingcom. garaje
Casa quinta (900m2) con pileta S/avenida con casa amplia.
Gran propiedad en S. Cabral, 3 hab. 2 baños, garaje, patio.
Casa tipo, m/b/estado(S/Balcarce)sin detalles, coch 2 autos.
Casa en c/ Güemes , 2 hab. baños, liv comedor , cochera etc
Casa en Borges (10x40), 2 hab. Baño, living com, coch. Patio
Esp.Casaquinta, s/R 226. M. amplia,c/ inmejorable confort.
En Tandil. Exc. Propiedad. M.B Ubic. 3 dorm. 1en suite.etc.
Gran lote de 12x50 pegado a p/urb. Calle I De Lucia .consul
M/b/lote en B. Parque (cerrado) 20x51. consultar
15 Has. Mixtas a 8 km. p/urb. b/ubicación U$S 4.500/x/hac.
6 Has. con casa económica, c/luz. A 2 km. zona Esc. 20.
40 Has. Mixtas a 7 kms. Zona Esc. 11. 60Has Urdampilleta
150 Has. Agrícolas (Villa Sanz). 125 Has. Mixtas

POR INFORMES, CONSULTAR PERSONALMENTE
GÜEMES 236 - Bolívar - Bs. As. Tel: 15629075
E-mail: orozluism@gmail.com

A.M.

DI PALMA CAPECCE
ESTUDIO INMOBILIARIO
Oficina: Av. Lavalle 23 (02314) 428998
E-mail: dipalmacapecce@gmail.com

▶ Depto a estrenar de una habitacion en planta urbana U$S 27.000
▶ Depto a estrenar una habitacion con cochera, Barrio Banco Provincia 27.000
▶ Casa de dos habitaciones sobre terreno de 10x40 U$S55.000
▶ Duplex de dos dormitorios
▶ Casa 3 habitaciones, con terreno
▶ CAMPOS EN VENTA

OMAR W. ESTREBOU
MARTILLERO PUBLICO
Lº IV - Fº 87 - COL. 896 - DEP. JUD. AZUL

Depto a estrenar p/urbana	U$S 40.000
Casa a estrenar p/urbana	U$S 65.000
Casa p/urbana terreno 10 x 25	U$S 40.000
Casa antigua m/b ubicación p/reciclar	U$S 50.000
Casa calle N. Ocampo a 1 cda. Brown	U$S 37.000
Casa calle Moreno terr. 16,80 x 14	U$S 60.000
Casa calle Rebución terr. 12,50 x 35	U$S 32.000
Casa calle Güemes terreno 10 x 30	U$S 80.000
Casa Bº Casariego terreno 10 x 41	U$S 60.000
Casa Bº Cooperativa terr. 10 x 20	U$S 37.000
Terreno Bº Los Troncos 10 x 30	U$S 20.000

LEIRIA 445 / TEL. (O2314) 426280 - 15412604 / BOLIVAR
omar.estrebou@hotmail.com

DANIEL SALAZAR
CAMPOS-CASAS-TERRENOS-TASACIONES
Mat. 897 - Fº 88 - Tomo IV - Depto. Judicial Azul

* Local comercial, con edificación, sobre rotonda Av. Calfucurá y ruta 226.
* Local comercial, casa interna con garage, necesita algo refacción, Sgto. Cabral.
* Departamento, 50 mts. nuevo, muy luminoso, Edificio Avenida Alsina.
* Casa, 2 dorm. buen estado, amplio terreno, Sgto. Cabral 645.
* Casa, Necochea 145, sólida construcción, apta refacción, 140 mts2. cubiertos.
* Propiedad en 2 plantas, 2 dorm. buen estado, Falucho 411.
* Departamento interno, 1 dorm., baño, living y cocina, terreno, Ameghino 552.
* CAMPOS; 800 El Veterano - 600 Ordoqui - 570 y 380 María Lucila (linderos) - 225 Corbett - 252 y 375 La 140 - 160 Blanca Grande.
* CASAS CON CARTEL: Av. San Martín 1.155 - Lavalle 41 - Saavedra 185 - Las Heras 356 - Falucho 411 - Necochea 145 - Sgto. Cabral 645 - Paso 83 - Juan M. de Rosas 396.
* Excepcional terreno frente a Ruta 226, único por su ubicación y medidas.
* QUINTAS; Bº Club Alem - Bº Club Buenos Aires - Avda. Mariano Unzué.

Excepcional loteo en Hale:
terrenos desde $ 700.000 a $ 1.200.000
Muy buena inversión. De 69 lotes que salieron a la venta, ya se escrituraron 35.

Av. Venezuela 11 - Tel: 424974
E-mail: dsalazarbolivar@hotmail.com

Crucigrama

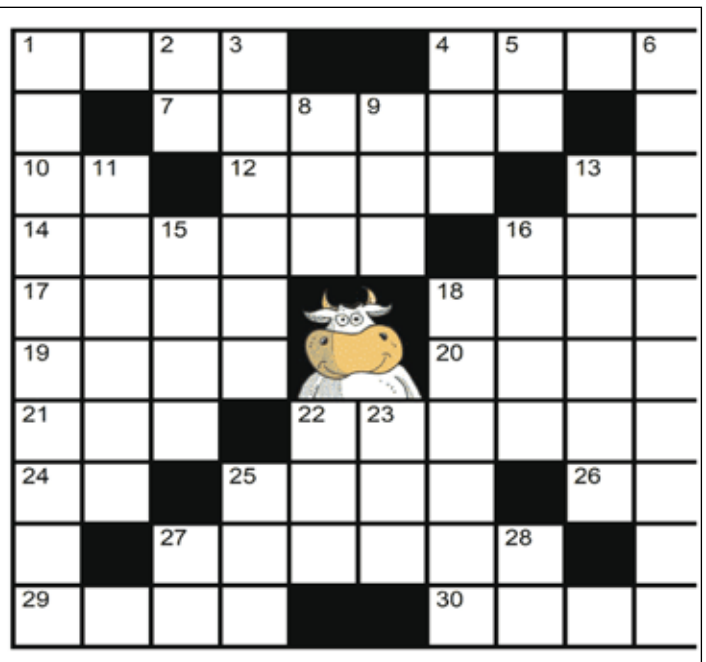

Horizontales

1. m."azud" (Máquina en forma de rueda que, movida por la corriente de un río, saca agua para regar los campos). - **4.** adj. Perteneciente o relativo a los uluas - **7.** adj. Perteneciente o relativo al gato. - **10.** Del verbo ir. - **12.** adj. Dicho de una superficie: Que no presenta asperezas, adornos, realces o arrugas. - **13.** Prefijo latino que entra en la formación de palabras con el significado de 'acción compartida, en unión' - **14.** m. Complicación y maraña que resulta de trabarse entre sí desordenadamente los hilos u otras cosas flexibles. - **16.** Conjunto de utensilios que tienen una finalidad común o están relacionados entre sí. - **17.** m. Unidad monetaria de Irán. - **18.** m. Tienda de piel de forma cónica que utilizaban como vivienda los indios de las praderas de América del Norte. - **19.** m. Árbol de América Meridional, de la familia de las Palmas, muy semejante al coco, pero menos grueso, más bajo, de copa ancha, gran número de flores, y fruto puntiagudo, del cual se saca un aceite espeso como manteca macerándolo, quebrantado, en agua fría. - **20.** m. Árbol grande, leguminoso, de las islas Filipinas, con hojas opuestas y aladas, hojuelas aovadas y lampiñas, flores en panoja, cáliz tubular con diez estambres, corola de un solo pétalo, y legumbre coriácea, en forma de hoz, de dos valvas y tres o cuatro semillas. La madera, dura, pesada y de color amarillo, que se oscurece con los años como la del nogal europeo, es incorruptible y muy apreciada para la construcción de muebles y otros objetos. - **21.** interj. coloq. U. para denotar satisfacción, aprobación o sorpresa. - **22.** locs. verbs. Mar. Dicho de una embarcación sin gobierno: Ser llevada por el viento o la corriente. - **24.** m. Mús. Primera nota de la escala musical. ~ de pecho - **25.** f. Hembra del toro. - **26.** pref. Indica dirección, tendencia, proximidad, contacto. - **27.** m. Atado de papeles, o conjunto de los que están reunidos por tratar de una misma materia. - **29.** m. Arbusto americano de la familia de las Verbenáceas, especie de arrayán de gran tamaño, pues llega a alcanzar seis metros de altura, con las hojas opuestas o alternas y aovadas, que llevan una espina larga en su axila, flores solitarias moradas y drupas azules. De su madera, que es muy dura, se hacía el palo con que, rozando con otro, sacaban fuego los indios. - **30.** Escuchaban.

Verticales

1. m. desus. adversario (|| hombre contrario). - **2.** interj. U. para denotar cansancio, fastidio o sofocación. - **3.** m. C. Rica. majadería. - **4.** adj. Que no está dividido en sí mismo. - **5.** Forma de la tercera persona en género masculino para el objeto directo sin preposición. - **6.** adj Bot. acotiledóneo. U. t. c. s. m. - **8.** Combate, pelea. - **9.** pref. que significa 'igual'. - **11.** adj. desus. añejo. U. en Andalucía. - **13.** f. Geol. Especie de ágata formada de conchas o capas concéntricas como una cebolla. - **15.** m. Soberano índico. vivir como un ~ - **16.** adj. Hond. cipe (|| dicho del niño encanijado). U. t. c. s. - **18.** m. despect. tira (|| de tela, papel u otra cosa delgada). - **22.** m. Efecto cómico rápido e inesperado en un filme o, por ext., en otro tipo de espectáculo. - **23.** Aquí. - **25.** Del verbo ver.1ª pers. singular presente indicativo. - **27.** m. Disco fonográfico de vinilo de larga duración y 30 cm de diámetro. - **28.** Escuché.

Sudoku

Complete los casilleros vacíos con números del 1 al 9, sin repetir cifras en ninguna fila, columna o cuadrado de 3x3.

4				5	1			
7	5							8
		9			7		2	
			2		8			9
	4					1		7
		8						
		6		9			1	
	3	4	5					
			3					6

Sopa de letras

Culinario
Danza
Deporte
Desarrollo
Dialecto
Dibujo
Diccionario
Digital
Editar
Egipcia

D	E	S	A	R	R	O	L	L	O	C	Z
Z	S	Y	B	U	I	H	X	I	N	U	D
B	E	A	B	N	Y	I	Z	G	M	L	D
B	N	G	H	X	Q	D	Z	M	V	I	E
T	O	P	I	U	M	I	K	D	R	N	J
D	Z	N	L	P	T	C	I	E	E	A	T
A	P	D	E	L	C	C	U	P	D	R	M
D	B	G	X	G	D	I	F	O	I	I	M
I	Q	X	Z	H	I	O	A	R	T	O	Y
G	F	O	R	G	A	N	C	T	A	E	O
I	G	D	X	B	L	A	J	E	R	J	D
T	C	Y	R	H	E	R	F	H	U	F	A
A	W	Q	C	L	C	I	Q	B	K	W	N
L	I	Q	P	H	T	O	I	C	Z	U	Z
Z	Z	W	C	X	O	D	B	I	D	L	A

Respuestas

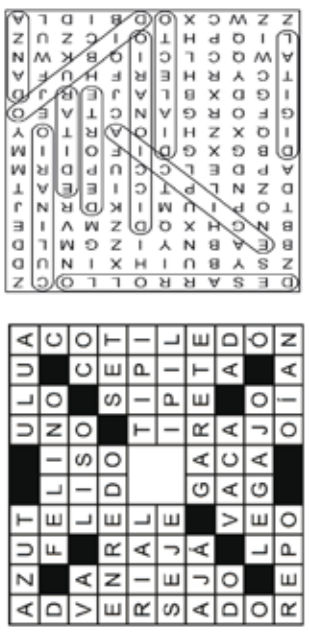

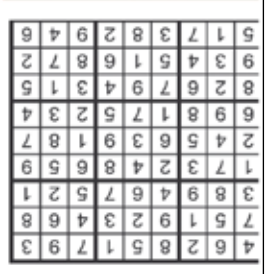

Muy pronto sale la pre-venta del 1er libro de Catrasca

Anotate escribiéndonos a
catrasca@me.com

Selección de los **mejores** chistes de los diferentes **autores**, las **secciones** y las **historietas** que se publicaron en el Suplemento de Humor.

Y vas a recibir:
- El libro a mitad de precio
+ Un dibujo dedicado
+ otras sorpresas de regalo.

KARTING DEL CENTRO - 8ª FECHA

Pasó Bragado y dejó un podio

Con la participación de casi 370 pilotos, y un importante marco de público, el fin de semana pasado se disputó la octava fecha del campeonato del Karting del Centro, en Bragado. Entre ellos, se dieron cita los bolivarenses Federico Díaz y Santiago Fuentes.

Categoría KMX Master - 28 pilotos

Federico Díaz: 17º en clasificación; no clasificó en su serie y 7º en la final.

Categoría KMX Juvenil - 40 pilotos

Santiago Fuentes: hizo la pole en clasificación; ganó su serie y se impuso en la final.

Tras la carrera, Santiago expresó su agradecimiento al equipo para el que está corriendo desde la fecha pasada, el PBK en el chasis y Alvaro Bertullo en la motorización. En cuanto a la 250 Kayak expresó que pudo andar rápido de todas maneras aunque le "hayan sacado la carrera". En esa especialidad, corre también con chasis PBK y la motorización de Barresi.

Santiago Fuentes durante la premiación, en el escalón más alto del KMX Juvenil.

Categoría 250cc. Kayak Juvenil - 23 pilotos

Santiago Fuentes: hizo la pole en clasificación; ganó su serie y terminó 4º en la final.

Categoría 250cc. Kayak Master - 35 pilotos

Federico Díaz: hizo el 12º mejor tiempo en clasificación; se ubicó 3º en su serie y no clasificó en la final.

Pre Coronación

La próxima fecha, novena de la temporada, se correrá durante el fin de semana del 8 al 10 de octubre. Será el "Pre Coronación" y representará la última oportunidad de debutar para aquellos aspirantes a intervenir en la categoría.

AUTOMOVILISMO - 7ª FECHA DE LA APTC

Urdampilleta trabaja día y noche

El circuito Parque Recreativo de Urdampilleta será sede este fin de semana de la séptima fecha del campeonato que impulsa la Asociación de Pilotos Turismo del Centro.

Como es habitual, se ha visto mucho trabajo por parte de la comisión que intenta presentar su predio en las mejores condiciones, incluso dedicándole horas nocturnas, por ejemplo, al regado del trazado. Es que se viene una fecha importante para la categoría, con valiosos puntos en juego, y Urdampilleta quiere estar a la altura del espectáculo. Para los pilotos bolivarenses, como hemos señalado en otras ocasiones, será como correr "en el patio de su casa", y por ello en estos últimos días sus mecánicos han estado trabajando intensamente para hacer valer esa localía.

El sábado comenzará la actividad en pista con las pruebas de entrenamientos y el domingo se espera una fiesta "fierrera".

Regado nocturno del circuito, el pasado martes.

FUTBOL - TORNEO REGIONAL AMATEUR

Cuatro voluntades y algo de incertidumbre

Empleados de Comercio, recientemente eliminado de la fase semifinal del torneo local de Primera división, apunta ahora todas sus fuerzas al Torneo Regional Amateur. Días pasados, el DT del primer equipo, Julio Zorrilla, y el presidente del Club, Alfonso Crocce, confirmaron la participación del conjunto gallego en esa competencia regional, para la cual están entrenando, sumando incorporaciones y tratando de recaudar fondos.

Ahora bien, la cuestión es que hay otros tres clubes con intenciones de participar en esa competencia. Balonpié, Bancario de Daireaux e Independiente también desean formar parte del Regional para el cual Empleados ganó su lugar por ser el campeón del torneo 2021. Y para poder participar, deben recibir el visto bueno del Consejo Federal. El tema es que el torneo tiene fecha de inicio prevista para el 16 de octubre, o sea que falta muy poco tiempo, y aún no han recibido una confirmación del ente que depende de AFA.

Desde la Liga local, señalaron que esos tres clubes solicitaron lo que se llama la "Licencia Deportiva", la cual debe ir acompañada por una determinada papelería. El Consejo Federal es el que evalúa y el que informa si acepta o rechaza ese pedido. De los tres clubes que mencionamos, Independiente es el que se decidió más a último momento a participar. Bancario y Balonpié hace más de un mes que solicitaron la licencia. De todos modos, ninguno de los tres tiene nada asegurado, por lo que en estos días se encuentran entrenando pero con incertidumbre, porque no saben si en definitiva recibirán el aval para competir. Los tres se encuentran a la espera de la resolución del Consejo Federal.

De acuerdo a lo que informó la Liga, la semana pasada el Consejo Federal otorgó siete licencias a equipos de otras ligas, pero por aquí no han habido novedades.

REYES EQUIPAMIENTOS S.A.
AGENTE VIGIA
GPS - ARAG - C/AGRO
Av. San Martín 983 - Tel: 428099
15619300 - 15625134
E-mail: reyequip@speedy.com.ar

MÉDICO GASTROENTERÓLOGO
ESPECIALISTA EN ENDOSCOPIA, COLONOSCOPIA Y CPRE
@DR.ANDRESLUCIA
CIAM, LAS HERAS 520, TEL 2314-420719

SVB
Saenz Valiente, Bullrich y Cia. S.A.
Ventas Mercado de Liniers
Directo - Gordo - Invernada y Cría
Exportación - Remates T.V.
Representante en Bolívar
Daniel De Julio
Gral. Paz 231. - Cel. 15628840

hcnet
TODO ES INTERNET

ESCRIBE SOBRE CINE, ARIEL DADANTE

Frank Darabont: “Sueños de Libertad” (The Shawshank Redemtion, 1994)

La película, protagonizada por Tim Robbins y Morgan Freeman, está basada en el libro de historias “Las cuatro estaciones”, escrito por Stephen King. En papel, el verdadero nombre de la novela es "Rita Hayworth and Shawshank Redemption" (Rita Hayworth y la redención de Shawshank). También en el libro hay otra historia llamada El cuerpo, que se llevó con éxito a la pantalla grande como Cuenta Conmigo (Stan by Me, 1986).

Stephen King considera a ambas películas como dos de las mejores adaptaciones de una historia suya a la pantalla grande.

El autor no llegó a cobrar el cheque de 5 mil dólares que recibió tras la venta de los derechos para la película. Años después de que se estrenara “Sueños de Libertad”, el escritor le envió de vuelta el cheque a Darabont con una nota que decía. “Por si acaso algún día necesitas dinero para la fianza. Con cariño, Steve”.

Apenas el guion empezó a girar por las manos de diferentes agentes de Hollywood, varios actores se mostraron interesados en sumarse al proyecto. Uno de los que más insistió fue Charlie Sheen, que le mandó a decir al director que haría el papel cobrando el mínimo que estipula el tarifario de la industria con tal de que le hicieran lugar.

La oferta no surtió efecto y el nombre de otros actores comenzó a danzar en torno al proyecto. Originalmente el rol del convicto Tommy Williams estaba previsto para ser interpretado nada menos que por Brad Pitt, quien finalmente tuvo que declinar la oferta ya que se encontraba en pleno rodaje de la película “Entrevista con el Vampiro” (Interview WithTheVampire, 1994) ese mismo año. Otro que estuvo cerca de llevarse el papel protagónico de Andy Dufresne fue Tom Cruise, que era la primera elección del director Rob Reiner, uno de los nombres que sonaba para llevar adelante el proyecto Hubo varias opciones más que se barajaron que incluían a Jeff Bridges, Tom Hanks, Kevin Costner, Matthew Broderick, Nicolas Cage, y Johnny Depp. Y el mismo Tom Hanks declinó la oferta ya que se encontraba filmando Forrest Gump (Forrest Gump, 1994). Finalmente fue Frank Darabont quien tomó las riendas y puso a Tim Robbins en uno de los roles más sólidos de su carrera.

En el relato original Red, el personaje que encarna Morgan Freeman es un hombre pelirrojo de origen irlandés. Harrison Ford, Clint Eastwood y Paul Newman fueron considerados para el papel que finalmente fue para Morgan Freeman. Darabont se tomó esta licencia con humor. “Tal vez será porque soy irlandés”, contesta Red cuando Andy le pregunta por su apodo.

En muchos rodajes las horas de trabajo son extensas, pero en este caso en especial fue llamativo. La secuencia de la primera charla entre Andy y Red en el patio de la prisión, en la que Red está lanzando una pelota de béisbol, se filmó tras varias repeticiones. En total fueron alrededor de 9 horas de rodaje. Debido a esto, al día siguiente Freeman se presentó con un vendaje en el brazo.

Fue la primera película de Darabont como director y en varias entrevistas declaró que lo más complicado fue lidiar con el casting final, por la cantidad de nombres que se manejaron como opciones. Tal vez por ser una ópera prima Morgan Freeman declaró mucho tiempo después que el clima en el set de filmación solía ser un tanto tenso, aunque no entró en detalles al respecto.

Parada obligada para los fans de la película es la cárcel donde se rodó la película, que ha abierto sus puertas a los turistas. El edificio, ubicado en Mansfield (Ohio) fue una prisión real hasta 1990 y después el edificio albergó diversos eventos privados como fiestas de misterio o Halloween. Ahora, rehabilitado, es un punto clave en “La Ruta de Sueños de Libertad”, fundada por empresas locales para los turistas que cuenta con varias paradas en ubicaciones emblemáticas de la película.

Se la considera uno de los mayores éxitos de videoclub de todos los tiempos y a la vez uno de los mayores fracasos en salas comerciales, toda una contradicción en sí misma.

Es considerado por muchos críticos de cine como una obra maestra del séptimo arte y fue nominada a siete premios Óscar en 1995. Sin embargo, ese año Forrest Gump arrasó en la premiación.

De acuerdo con IMDb, la base de datos de cine más grande en internet, “Sueños de Libertad” es la mejor película de la historia, por encima de películas como “El Padrino”, además, la revista Empire la ubicó en el cuarto puesto de su lista de las 100 mejores películas de todos los tiempos.

RESULTADOS DE LOS SORTEOS

CIUDAD - 10.15 hs.		CIUDAD - 11.30 hs.		CIUDAD - 14 hs.		CIUDAD - 17.30 hs.		CIUDAD - 21 hs.	
1	4551	1	9473	1	7339	1	5802	1	9637
2	4997	2	3579	2	6913	2	8843	2	1979
3	1815	3	5192	3	0336	3	6881	3	6665
4	6441	4	8664	4	7193	4	1424	4	5621
5	8203	5	3268	5	9858	5	2117	5	2590
6	6758	6	0728	6	0017	6	4781	6	0085
7	2466	7	9379	7	7391	7	4206	7	0804
8	5014	8	4414	8	0445	8	0436	8	0793
9	4057	9	0158	9	2088	9	3182	9	9824
10	1544	10	7917	10	0038	10	8700	10	6409
11	6144	11	5951	11	2154	11	2597	11	2253
12	0374	12	7875	12	6791	12	7699	12	6961
13	4223	13	4584	13	0726	13	5078	13	6675
14	7046	14	5338	14	1828	14	5454	14	0931
15	9045	15	3014	15	3602	15	6310	15	7548
16	0110	16	6559	16	1299	16	8380	16	2857
17	8595	17	8341	17	5038	17	0766	17	3003
18	3621	18	5891	18	6943	18	0396	18	2413
19	5568	19	2009	19	4899	19	4372	19	1392
20	3205	20	2982	20	4217	20	0424	20	0663

BS.AS. - 10.15 hs.		BS.AS. - 11.30 hs.		BS.AS. - 14 hs.		BS.AS. - 17.30 hs.		BS.AS. - 21 hs.	
1	2302	1	7428	1	4245	1	7414	1	1696
2	0634	2	5497	2	4097	2	6990	2	5600
3	5395	3	9169	3	8973	3	6851	3	3689
4	9892	4	3746	4	9301	4	3747	4	8670
5	1294	5	3438	5	0283	5	6131	5	5534
6	8793	6	5696	6	2026	6	0304	6	3883
7	2119	7	6002	7	6199	7	3255	7	1924
8	7986	8	3485	8	2087	8	1931	8	0682
9	4794	9	0642	9	4933	9	2866	9	7631
10	8033	10	4368	10	6958	10	9124	10	1293
11	3530	11	3117	11	1680	11	5364	11	7282
12	3102	12	6331	12	8136	12	6966	12	2313
13	5972	13	8794	13	0550	13	2477	13	5620
14	8536	14	2241	14	7284	14	4565	14	6960
15	5443	15	6623	15	9312	15	0509	15	6742
16	6180	16	3804	16	2833	16	7117	16	8734
17	7268	17	9391	17	4561	17	7099	17	0032
18	7853	18	6790	18	9734	18	6902	18	0186
19	7738	19	6806	19	0727	19	6939	19	6529
20	2639	20	5215	20	6538	20	9381	20	8371

Guía de Profesionales

www.diariolamanana.com.ar

LÑ
LA MAÑANA

ESTUDIO JURIDICO

JUAN IGNACIO MANGHI

A B O G A D O

Turnos y consultas:
Lun. a Vier de 9 a 13/ 17 a 20 hs
Tel: 426738 / Cel. 15418333
Av. Alte. Brown 36, Bolívar
estudiomanghi@speedy.com.ar

A.M.

ESTUDIO JURIDICO

MORÁN

• Sucesiones.
• Asuntos civiles, comerciales y laborales.

Abogado

Juan Carlos Morán

Lunes a sábado de 9 a 13 hs.
Av. San Martín 980
Tel:2314-404943

O.55 V.26/02

GABRIELA RODRÍGUEZ
ABOGADA

ASESORIA INTEGRAL
DERECHO
PENAL - LABORAL - DE FAMILIA
SUCESIONES - JUBILACIONES
ACCIDENTES DE TRANSITO

TOMO XI FOLIO 59
Av. San Martín 1233 - Bolívar (6550)
gabrielarodriguezabogada@gmail.com
(02314) 15-611902

ESTUDIO JURIDICO

María Celia Gómez Olivera

Abogada

Horario de atención:
lunes a viernes, de 9,30 a 12 hs y de 17,30 a 19,30 Hs., en Boer 59
Solicitar turnos al Tel: (02314) 425141 o al Cel: 15533895 - (6550) - Bolívar.

A.M.

JAVIER A. MORENA
Odontólogo
M.P. Nº 12891

OBRAS SOCIALES
En Urdampilleta:
Martes
En Bolívar:
Lunes, jueves y viernes
en Santos Plaza 265
Turnos y urgencias
al tel: (02314) **15618674**

O.62 V.22/02

PSICOLOGOS

Lic. Germán Córdoba
M.P. 52664
Niños, adolescentes y adultos
IOMA y obras sociales
Cel: (02314) 15620223

María Valeria Netri
M.P. 52051
Niños, adolescentes y adultos
Cel: (02314) 15617828
Av. Pedro Vignau 532

PSICOLOGO
Lic y Prof.
TAMAGNO,
Ricardo D.
M.P. 35.407 - UNLP
IOMA y otras obras sociales.
Turnos: 02314 - 420681
15536943

A.M.

Centro Médico Flebológico
Dr. Silvio Taverna
M.P. 110769 - M.N. 84269
Cirugía Vascular Periférica
Cel: 02314 - 15480041
Turnos: 02314 - 421433
Alsina 460 - Bolívar

A.M.

Dr. Cristian Herrero
Médico oftalmólogo
de la Univ. de Bs. As.
Atiende los ***martes*** de 9 a 12 hs. ***Miércoles y jueves:*** de 9 a 12 y de 15 a 19 hs.
Dorrego 72. Phisys
Tel: 424212

O.59 V.17/02

OFTALMOLOGIA
Dr. ANIBAL LUIS RODRIGUEZ
MEDICO OCULISTA
M.P. 29.885
MEDICO OFTALMOLOGO
de la FACULTAD DE MEDICINA
de la UNIVERSIDAD
de BUENOS AIRES
y del CONSEJO ARGENTINO
DE OFTALMOLOGIA.
MASTER EN OFTALMOLOGIA
DE LA UNIVERSIDAD CATOLICA.
Lunes a viernes,
de 9 a 12 y de 16 a 20 hs.
MITRE 162 - TEL. 420214

TOPGIS
ESTUDIO DE AGRIMENSURA

ESTADOS PARCELARIOS
AMOJONAMIENTOS
SUBDIVISIONES Y LOTEOS
PLANOS DE PROPIEDAD HORIZONTAL
USUCAPIÓN/POSESIÓN
RELEVAMIENTOS, REPLANTEOS

2314-502650
LAS HERAS 169

MILENA MAURIZZI
INGENIERA AGRIMENSORA
M.P. 2737

Dr. Cernadas Hernán Pablo
M.P. 111950 - M.N. 146446

Médico Oculista.
Oftalmología. Cirugía.
Solicitar turnos al tel. 425017 ó 15444620
Urgencias: 15533729
En Bolívar: Olavarría 425
Daireaux: solicitar turnos al 2316-452142. Sarmiento 56.

O.58 V.19/02

PSICOLOGA
Lic. Soraya Sierra
M.P. Nº 35.313

Atiende IOMA
San Martín 1253
Tel: 15441154

A.M.

ANALISIS CLINICOS

***Laboratorio* "LAMARQUE"**
Dra. Alicia B. Lamarque
Bioquímica

Análisis clínicos Hematología. Q. Clínica - Hormonas - Métodos automatizados - Bacteriología - Parasitología. Obras sociales.
Sargento. Cabral 23, Tel./Fax: (02314) 420159
Cel. (02314) 15618511. Bolívar

A.M.

Dra. Accastelli, Maria Gimena
CLINICA MEDICA
MP: 63625
Namuncurá 540
Único consultorio en zona sur
Turnos al **2314 464111**
Lunes | Miércoles | Viernes

O.1282 V.04/12

Lic. María Eugenia Reina
NUTRICIONISTA
M.P. 3860
Atiende en Consultorios de Ig. Rivas 355.
Tel: 02314 - 15629766

ESTUDIO JURÍDICO
Dra. Patricia Oroz

Derecho de familia
Violencia familiar y de género
Asuntos civiles, laborales y agrarios · Sucesiones

Paso 14 | Lun. a Vie. 9 a 12 hs.
2314 619094
patriciaoroz@hotmail.com

AGROVETERINARIA
CASQUERO
Sanidad en grandes animales. Reproducción. Inseminación artificial.
Ecografías. Asesoramiento.

M. Veterinario Marcelo Casquero
Av. Mariano Unzué 1820
Tel: 15626411
m.casquero@hotmail.com

A.M.

Guillermina Simón

Licenciada en Psicología (UBA)
M.N. 48440 MP 35426
Atiende en Capital Federal
Tel: (011) - 1536183879
Bolívar. Av. Venezuela 343
Tel: (02314) - 15463986

O.61 V.25/02

Laboratorio Bioquímico
Bacteriología
Dr. Omar A. Capecce

Belgrano 308
Tel: 428010

A.M.

DR. MILAN G. PASUCCI VISIC
ABOGADO
Tº XXXIX - Fº 107
CALP
DIVORCIOS
SUCESIONES
DAÑOS DE TRANSITO
CONTRATOS
Pringles 133
Tel: 2314-541960 (wsp)

Se ofrece hombre jubilado para cuidado de casas-quintas, sereno u otro tipo de trabajo. Tratar en Barrio Latino Casa Nº 401. Tel 15578839. Sr. Néstor V. Pachamé.

EDICTO JUDICIAL

El Juzgado de Paz Letrado de Bolívar, cita y emplaza por el término de treinta (30) días a herederos y acreedores de **JULIO CESAR NEIRA, LE 5.253.768.**

Bolívar, Septiembre de 2022.

Claudia Oroz
AUXILIAR LETRADA

v.15/09

Se ofrece señora para cuidado de ancianos, con buenas referencias Tel 2314-614791.

Dr. Víctor Ricardo Armesto
MEDICO ESPECIALISTA JERARQUIZADO EN CIRUGIA PLASTICA
M.N. 94842 - M.P. 110.754
www.doctorarmesto.com

Aumento, reducción y levantamiento de mamas.
Lipoescultura, dermolipectomía.
Rejuvenecimiento facial (rellenos, toxinas, hilos tensores).
Tratamiento de várices y celulitis.
Atención de consultorio: Viernes 16/09
Santos Plaza 166. Turnos al tel: 2314-15579898
(de 9 a 12 hs. y de 15 a 18 hs.)

O.508 V.16/09

COOPERADORA HOSPITAL BOLIVAR

SORTEO SEMANAL (10/09/2022)
Número 352. Premio: $ 10.000
HIJOS de RUBEN DUCASSE

SORTEO MENSUAL (27/08/2022)
Número 784. Premio: $ 20.000
ESTRADA, Patricia y CASTELLANI, Lucas

SORTEO PAGO CONTADO (14/07/2022)
Número 682. Premio: $ 200.000
CUCCARO, Angélica.

TENES DERECHO A UNA VIDA SIN VIOLENCIAS

Podemos ayudarte.

Te esperamos en la Comisaría de la Mujer y la Familia de Bolívar y/o Derechos Humanos municipal.

Av. Brown 636 - Tel: 15629977

BOMBEROS VOLUNTARIOS

SORTEOS DIARIOS
SORTEO 31-08-22 N° 6575 VACANTE $ 1.200
SORTEO 01-09-22 N° 6752 VACANTE $ 2.400
SORTEO 02-09-22 N° 7841 VACANTE $ 3.600
SORTEO 03-09-22 N° 3960 CISNEROS SILVIA $ 4.800
SORTEO 05-09-22 N° 5600 SUAREZ GRACIELA $ 1.200

SORTEO FIN DE MES
SORTEO 27-08-22 N° 9893 DANESSA ALFREDO $ 20.000
PROX. SORT. 24-09-22 $ 10.000

SORTEO RIFA 2022
SORTEO 06-08-2022 N° 422 ARMENDARIZ CARMEN $ 15.000.-
SORTEO 13-08-2022 N° 073 GUTIERREZ LUCIANA $ 15.000.-
SORTEO 20-08-2022 N° 442 RIEDEL JUAN NORBERTO $ 15.000.-
SORTEO 27-08-2022 N° 893 BERTINO MARCELO $ 15.000.-
SORTEO 03-09-2022 N° 960 ARIAS BEATRIZ $ 15.000.-

5 DE AGOSTO SORTEO PAGO CONTADO $ 200.000
Nº 148 - Ganador: GASTON IRANZI

ESTUDIO JURIDICO
CABREROS

Dr. Gastón Oscar Cabreros
Dra. María Eugenia Cabreros
Dr. Víctor Agustín Cabreros

Trámites en Capital Federal y Pcia.
Daños - Derechos de Familia - Sucesiones
Sociedades por acciones simplificadas

Horarios de atención:
lunes a viernes de 10 a 15 hs.
Consultas al 15613287

estudiocabreros@gmail.com
Olavarria 49
02314 42 7328

HOY FARMACIA DE TURNO

PASTEUR

Av. General Paz 60 / Tel: 42-7430

2314 - 484290

Lo dicho...

"Lo que le debemos al juego de nuestra imaginación es incalculable".

Carl Jung

El tiempo

Hoy: Algo ventoso y cálido. Viento del N, con ráfagas de 44 km/h. Por la noche parcialmente nublado a cubierto. ***Mínima:*** 7ºC. ***Máxima:*** 27ºC.

Mañana: Con viento y cálido, con sol a través de algunas nubes altas. Viento del NNE, con ráfagas de 52 km/h. Por la noche, parcialmente nublado. ***Mínima:*** 11ºC. ***Máxima:*** 27ºC.

EFEMERIDES

1254 - nació Marco Polo, mercader y viajero veneciano.

1613 – nace Francisco VI, duque de La Rochefoucauld.

1789 – nace James Fenimore Cooper, el primer gran novelista de los Estados Unidos.

1821 – Costa Rica, El Salvador, Guatemala, Honduras y Nicaragua proclaman su independencia de España.

1830 – nace Porfirio Díaz, presidente mexicano.

1830 – se inaugura el ferrocarril de Liverpool a Manchester, en Gran Bretaña.

1857 – nace William Howard Taft, 27mo Presidente de los Estados Unidos (1909-1913).

1876 – inicia su publicación "The Buenos Aires Herald".

1881 – nace Ettore Arco Isidoro Bugatti, constructor de autos.

1890 – nació la escritora Agatha Christie, autora inglesa del género policíaco, una de las más leídas del siglo XX. Entre sus títulos más populares se encuentran Asesinato en el Orient-Express (1934), Muerte en el Nilo (1937) y Diez negritos (1939).

1913 – aparece el diario "Crítica", fundado por Natalio Botana.

1914 – nació el escritor argentino Adolfo Bioy Casares. Se hizo mundialmente conocido sobretodo por la publicación de su novela La invención de Morel. Fue propulsor del género fantástico y ganador del Premio Cervantes y el Premio Internacional Alfonso Reyes.

1916 – Primera Guerra Mundial: por primera vez, en la batalla del Somme, se emplean tanques en la guerra (en este caso forman parte de la ofensiva aliada.

1935 – las leyes de Nuremberg privan a los judíos de la ciudadanía alemana.

1937 – nace Fernando De la Rúa, presidente de la República Argentina.

1938 – muere Thomas Clayton Wolfe, escritor estadounidense.

1940 – comienzan los ataques aéreos masivos alemanes sobre Londres.

1943 – Benito Mussolini anuncia la creación del Partido Fascista Republicano.

1945 – nace Carmen Maura, actriz española.

1946 – se crea Alitalia, compañía de aviación italiana.

1946 – nace Oliver Stone, cineasta estadounidense.

1946 – nace Tommy Lee Jones, actor estadounidense.

1946 – Bulgaria se convierte en República Popular.

1951 – nace Johan Neeskens, futbolista holandés.

1976 – se lanza la Soyuz 22.

1980 – muere Bill Evans, pianista de jazz estadounidense.

2001 – La Cámara estadounidense de Representantes adoptó una resolución que autoriza al presidente a hacer uso de la fuerza contra los responsables de atentados cometidos en Estados Unidos.

2004 – A los 55 años, muere Johnny Ramone, el guitarrista del grupo de rock punk "Los Ramones".

2013 - muere Lily Sullos (84), astróloga argentina de origen húngaro (nacida en 1928).

Día internacional de la Democracia

En el año 2007, la Asamblea General de las Naciones Unidas proclamó esta fecha como jornada conmemorativa de los derechos humanos y las libertades fundamentales del ciudadano.

Día internacional del Linfoma

Se celebra el Día internacional del Linfoma, para informar y concientizar acerca de esta enfermedad del sistema linfático, uno de los tipos de cáncer menos conocido y que más ha crecido en incidencia en todo el mundo.

HOROSCOPO

ARIES
23/03 - 20/04

Te relacionarás con personas con quienes podrás hablar de esos temas que te interesan. Te darán ideas y algunas informaciones que te servirán para resolver tus problemas. **N°46.**

TAURO
21/04 - 21/05

Tienes mucha fuerza para expresar tus opiniones, pero recuerda escuchar a los demás y evita discutir. Utiliza tu energía mental para cualquier actividad que la requiera. **Nº28.**

GEMINIS
22/05 - 21/06

Buen día para emprender y llevar a la acción esas buenas ideas que tienes, Géminis. Mantener una buena relación con los demás será prioritario para el éxito de tus asuntos. **Nº04.**

CÁNCER
22/06 - 23/07

Te sentirás más inquieto y te conviene ser prudente y no tomar riesgos. Analizarás con honestidad y discernimiento las situaciones que te preocupan. **Nº 19.**

LEO
24/07 - 23/08

Tus amigos te animarán a cumplir con tus objetivos, y trabajar en equipo hoy será lo mejor. Tu mente está ágil y demostrarás mucha inteligencia, pero no seas extremista. **N°85.**

VIRGO
24/08 - 23/09

Tendrás que atender asuntos del hogar y de tu familia, y verás con más claridad que nunca la mejor manera de hacerlo. Las actividades grupales serán ahora muy estimulantes. **N°24.**

LIBRA
24/09 - 23/10

Tu mente estará muy curiosa, y tu capacidad de llegar a acuerdos y buscar consensos aumentará. En lo profesional, irás directo al grano y conseguirás lo que te has propuesto. **N°60.**

ESCORPIO
24/10 - 22/11

Expresarás tus ideas con franqueza, serás ágil estudiando y te sentirás en bien en cualquier tipo de debate. Es posible que recibas un dinero que te deben. **Nº 91.**

SAGITARIO
23/11 - 22/12

Tendrás muy en cuenta a los demás, a veces en exceso, y habrás de encontrar un equilibro entre tus intereses y los suyos. Serás muy hábil para resolver asuntos complicados. **N°06.**

CAPRICORNIO
23/12 - 20/01

Habrá mucha comunicación que aclarará ciertas cuestiones. Las opiniones sonarán a ataques, pero no te las tomes personalmente. Un tiempo de soledad te sentará bien. **Nº89.**

ACUARIO
21/01 - 19/02

Necesitarás contactar con tus amigos de alguna manera. En el amor y en la amistad pueden surgir los celos. Hoy es un día excelente para trabajar, ya que progresarás mucho. **Nº79.**

PISCIS
20/02 - 22/03

Tendrás más reconocimiento por el trabajo que realizas, y te convendrá poner atención a tus propósitos profesionales. Ten más paciencia. **Nº37.**

IGLESIAS
NEGOCIOS INMOBILIARIOS

PROPIEDADES

-Casa quinta en B° La Ganadera.
-Local sobre calle Olascoaga.
-Destacada propiedad de 3 habitaciones en planta urbana.
-Importante local comercial + 3 deptos sobre Av. San Martín.
-Importante propiedad sobre Av. Gral Paz.
-Importante casa sobre Av. Lavalle.
-Casa céntrica sobre calle Alvear .
-Excelente casa sobre calle Urquiza.
-Varias casas a refaccionar con financiación.

TERRENOS

-Lote en Barrio Las Cavas.
-Lote en Parque Industrial Cibo.
-Lote de 8 x 50 sobre calle Alberti.
-Lotes sobre Av. Centenario (zona facultad).
-Lote de 16 x 25 sobre calle Luis Mallol.
-Lote de 10 x 50 sobre calle Azcuenaga.
-Loteo Barrio Club Alem.
-Excelente financiación.
-Varios loteos con importante financiación.

CAMPOS

-460 has zona Balcarce con casco.
-293 has zona escuela N° 14.
-200 has zona Balcarce paperas.
-183 has zona Pirovano agrícolas.
-124 has zona escuela N° 14.
-100 has zona El cabildo.

Av. Alsina 498
Tel 427817 / 15519663
15533353

En La Rural
LA MAÑANA

SUPLEMENTO ESPECIAL DEDICADO A LA 93a. EXPOSICIÓN DE LA SOCIEDAD RURAL DE BOLÍVAR

San Carlos de Bolívar, Jueves 15 de Septiembre de 2022

P.A.U.
Productores Agropecuarios Unidos
WhatsApp: 2314-462650
Email: productoresunidosbolivar@gmail.com

wwwdiariolamanana.com.ar
@lamananaok
@lamananadiario
@lamananabolivar

Puesto Viejo
Cocina de Campo
LAVALLE 470
Reservas: 2314-466783

Aprovechando el solcito

BARBERIS
AGROCOMERCIAL
Nos encontramos en el stand Nº 19
Ruta 5 km 263,800 9 de Julio Provincia de Bs. As. CP: 6500
Circunvalación y Av. Del Valle - Olavarría

Fernando Alzueta, reflexivo

El domingo dirá su discurso en el palco oficial y será el último como presidente de la Sociedad Rural de Bolívar.

Fernando Alzueta está pasando por un momento muy particular. Disfrutando de la expo, esta expo que es tan suya, sabiendo que es su última muestra como presidente de la Sociedad Rural. Y quizás por eso se lo ve con una mirada distinta, en la que nos atrevemos a adivinar una nostalgia anticipada, porque cuando deje de ser máxima autoridad de la institución también tomará otros rumbos su vida familiar. Se radicará en Uruguay, en algún pueblo con mar donde asegura tener muchos amigos y eso importa una decisión que seguramente conmueve.

Fernando fue el hombre que con su impronta provocó una de las transformaciones más importantes de la Rural, acercando voluntariado al trabajo de cada día, poniendo a la institución mucho más cerca de las realidades populares y especialmente abriendo el diálogo interno. Impulsivo, vehemente, sanguíeno, es al mismo tiempo un tipo de corazón enorme y sensible. Por eso a lo largo de ésta, nuestra última nota al presidente Alzueta, se le humedecieron los ojos fugazmente, porque también es cierto que es muy permeable a las emociones, que nunca disimula ni reprime.

"Estoy muy contento con esta expo y la gente está contenta. El termómetro siempre lo marca el primer sábado, especialmente la cena. Ahí había unas ganas de bailar y divertirse llamativas y el domingo fue muy buena la afluencia de gente. Hacía rato que no se veía la pista central tan repleta de público. A las 8 de la mañana ya había personas esperando que se abrieran las puertas y creo que superamos las 15.000 personas".

Coincidimos con varios en que esto parece una especie de milagro…

"Si, el comercio le ha puesto mucha onda. Ya no ves locales feos. Antes alguno se veía pero todos han hecho muy buen trabajo. Es una tarea en conjunto con la Cámara de Comercio que es un pilar muy importante en esta expo. La verdad es que la actual comisión directiva se está haciendo cargo de su participación. Lo que pidieron se lo dimos pero también es cierto que ellos cumplieron con su parte. Y por supuesto que le comercio ayuda a que la muestra esté linda y eso nos da ganas de hacer más cosas".

Es tu última exposición como presidente de la Rural, pero decís que seguís con ganas de hacer cosas, ¿cómo se compatibiliza eso?

"El amor que siento por la institución no se me va por más que me vaya a otro lado y mi carácter me lleva a seguir trabajando. A mí me gusta mucho todo esto, me gusta la parte gremial, en la que aún cuesta conseguir gente. Ayer me preguntaron sobre si me arrepentía de algunas cosas hechas y dije que sí, algunas no haría de las cometidas en el fragor del 2008. Pero acepto que fueron hechas en ese momento y a partir de allí todos fuimos madurando, toda la dirigencia fue madurando. Algunos se quedaron. Pero hoy la apertura que tiene la Sociedad Rural con la sociedad, con los barrios, los clubes. Es muy importante lo que estamos haciendo con Casariego, con la heladera comunitaria de la parroquia, hay casi 700 chicos haciendo deporte en el predio. Esa es la parte que no se vé de la Rural, pero es muy importante. Por eso el domingo desfilarán algunos chicos que se educan deportivamente en el predio de la institución. En fin, se

hacen muchísimas cosas además de la expo a lo largo del año".

¿Te molesta de alguna manera el nacimiento de Productores Agropecuarios Unidos (PAU)?

"No, de ninguna manera. Yo soy un fruto de Productores Autoconvocados, así que entiendo perfectamente el fenómeno. Pero siempre respondí a una organicidad y buscando la institucionalidad. Nosotros en Autoconvocados votábamos, hacíamos asambleas así fuésemos 10 ó 300 personas. El mandato siempre salía de la asamblea. Podés estar en desacuerdo con las instituciones, pero siempre hay que tratar de buscar una meta".

Finalmente el reclamo por los caminos rurales es el mismo que hace la Rural, ¿por qué el desencuentro entonces?

"El tema son las formas. Cuando las formas implican ataques personales es difícil el retorno. Cuando atacás a un dirigente en forma personal y lo acusás de intereses creados el re-

EL ALBUM DE FIGURITAS DE LOS CAMINOS DE BOLIVAR
¿LAS TENES TODAS?

CAMINO INUNDADO | POZOS | ALCANTARILLAS ROTAS | HUELLONES | BARRO

P.A.U PRODUCTORES AGROPECUARIOS UNIDOS BOLÍVAR

LAS DIFICILES
QUE NO APARECEN NUNCA

Comuníquese con PAU - productoresunidosbolivar@gmail.com
Whatsapp: 2314-462650
paubolivar22

Palomino e Hijos
DE PALOMINO ANDRÉS Y PALOMINO AGUSTÍN S.H

"Acompaña a la Sociedad Rural de Bolívar en su exposición número 93"

Avellaneda 550 - Tel./Fax (02314) 427387
E-mail: palomino11@speedy.com.ar
www.palominoehijos.com.ar

LENS SA
CONCESIONARIO PEUGEOT
PEUGEOT
Avenida Brown 685
Tel: 2314-439903 - Bolívar

AXION energy
Jauregui y Morales SRL
Servicentro Bolivar

Adhiere a la 93º Expo Rural Bolívar 2022

Avda. Gral. Paz y Roca - Bolivar - Bs. As. Tel: 2314-427329
Agro: Rotonda Ruta 65 y Ruta 226 - Bolívar - Bs. As. Tel: 2314-463573

O.010

en el momento de su despedida

torno es complicado. Yo no tengo intereses creados con nadie. Ni con el municipio ni con nadie. Lo mismo cuando se dice que los concejales o el intendente son chorros. Es muy difícil volver al diálogo después de eso. Además es malo ser monotemático, porque ahí vienen las frustraciones. Bolívar no solo tiene problemas con los caminos, está la ordenanza fito sanitaria, el tema actual de la suspensión de las guías porque en la sanidad sale un toro positivo, un verdadero disparate que hemos hablado con el Ministerio, una medida dictada desde atrás de un escritorio y 100 temas más.

"Además, como presidente de una institución siempre quise y propicié el diálogo. Cuando deje de ser presidente de la Rural puedo hacer lo que quiera, pero mientras lo sea, cuando me convoquen al diálogo allí estaré. Hay una gran diferencia entre pegar el grito y estar detrás de una institución. Acá hay 1000 socios a los que hay que respetar".

"También quiero aclarar que a los PAU no es que no los dejamos venir a la exposición. Ellos venían bajo el paraguas de la Comisión Vial. Allí está PAU, Sociedad Rural, SRA, Federación Agraria y Cooperativa Agropecuaria. No hubo consenso en la Comisión Vial y allí surgió el inconveniente. Si estás en una comisión que decide una cosa luego vos no podés hacer la otra. Es lo que dice la mayoría".

¿Qué vas a decir en tu último discurso como presidente?

"Es el primer año que no tenga nada escrito. Seguramente me voy a emocionar, como me pasó con los Veteranos el domingo pasado. Están haciendo una obra monumental después de 40 años y nadie los reconoce aún definitivamente, más allá de una pensión. Creo que no voy a centrar mi discurso en reclamos sino en lo que está pasando, la tristeza que está dejando a la sociedad este país. Eso me angustia mucho".

¿Por eso te vas a vivir a Uruguay?

"Cuando vos estás bien en un lugar, no te vas. Pero estoy muy bien allí, hace 20 años que vamos (de vacaciones), tenemos amigos y no es la panacea pero tienen reglas claras, que es lo que me gusta a mí. Además no existe el grado de violencia que hay aquí, que es muy preocupante. Hoy mi hijo está por otro lado, lo bien que hace, pero no creo tener el seguimiento familiar para la empresa. De modo que seguiré con alguna actividad acá, otra allá, pero nos seguiremos viendo. Aquí voy a seguir produciendo y será siempre el lugar que quiero."

Vamos a tener a una mujer como presidenta en ejercicio…

"Si, claro. Analisa es actualmente la vice y tendrá que asumir. Pero se van a arreglar muy bien. Hay mucha gente preparada y me van a reemplazar perfectamente. Cuando se fue Barrio parecía que la Rural se cerraba, luego vinieron varios que le pusieron sus improntas personales y eso va a volver a suceder. La historia dirá cómo hemos sido cada uno y para qué hemos servido. Para eso está la historia."

Pablo Diesel
de Pablo Donelo
MAGALLANES 155 · BOLIVAR
2314 - 616553
Potenciación de motores
laboratorio de inyección
Reparación de bombas
inyectores y sistemas electrónicos Common Rail
mecánica diesel vehicular y agrícola
diagnóstico para inyección electrónica
repuestos de inyección diesel – filtros – baterías y turbos
Magallanes 155 – Barrio Melitona – Bolívar (Pcia Bs. As)
Cel: 2314 – 532095 – 616553 - Email: pablodiesel1@hotmail.com
O.022

URSO
Fiambres artesanales,
50 años
de tradición familiar
Hecho a mano
y en familia
Gracias Bolívar
por tenernos!
@almacenurso
Vendedor: whatapp 2345-455125

BUENA PESCA
VENTA DE ARTICULOS
PRESENTE
EN LA
93ª EXPO
Venta por mayor y menos
de artículos de pesca y camping
Moreno 101 – esquina Sargento Cabral
2314-571648/622012

GONZALEZ
neumaticos
de Sergio González
► Alineación y Balanceo Computarizado.
► Repuestos de Suspenciones.
► Reparación de Cremalleras Hidráulicas.
► Alineación 3D
Av. 3 de Febrero 40 Tel:427613
E-mail: segon1000@gmail.com
O.003

IMed
Insumos Médicos
Adhiere a la 93ª Expo Rural Bolívar
Av. San Martín 1359
Tel: 424494 - Bolívar
adelinaimed@hotmail.com
O.007

COOPERATIVA AGROPECUARIA
de Bolívar Limitada
ACOPIO DE CEREALES - VETERINARIA - AGRONOMIA
FERRETERIA - CORRALON
Compras online: wwww.cooperativaagropecuaria.com.ar
Av. Gral Paz 374 - Bolívar - tel: 2314 - 420310/311
Email: coopagrobolivar@gmail.com
O.006

EXCELENTES DISERTACIONES EL MARTES

Los ganaderos tuvieron

Diego Cárcano, Fernando Eluchans y Víctor Tonelli se repartieron tiempo y espacio ante un numeroso auditorio.

El salón “El Fogón” de la Sociedad Rural de Bolívar fue colmado el martes por productores agropecuarios, feedloteros, profesionales veterinarios, asesores, representantes de frigoríficos, autoridades de la Sociedad Rural y público en general para presenciar las charlas organizadas por las firmas Vetifarma y Primia.

Los disertantes fueron los médicos veterinarios Diego Cárcano, gerente comercial de Vetifarma y Fernando Eluchans, presidente de la misma firma y hablaron sobre “Estrategias para mejorar la rentabilidad ganadera”. El cierre estuvo a cargo del licenciado Víctor Tonelli.

Alejandro Bravo, gerente general de Vetifarma, que es una compañía que se dedica a la nutrición animal habló con La Mañana al comienzo de las disertaciones y contó que las charlas estuvieron pensadas para “contar un poco la visión de nuestra empresa, para transmitir un mensaje de que hay un espacio para que Argentina se re inserte en el mercado internacional exportando proteína animal, mejorando el nivel de eficiencia con el que producimos animales de corte. Básicamente cómo trabajar en la cría y en la re cría de los animales y como trabajar finalmente en el engorde en el corral mejorando los indicadores de productividad en cada uno de los segmentos de producción ganadera”.

“En el último tiempo la producción ganadera ha cambiado mucho y Argentina tiene y siempre tuvo muy buen nivel de genética y sigue mejorando. Hoy tenemos muchas herramientas para medir en el proceso de engorde a corral y medir un poco también la parte de cría para lograr mejores indicadores, básicamente cuál es el nivel de producción en kilos de carne por cada vaca que tenemos en producción ganadera”, añadió Bravo.

El gerente de Vetifarma también en esa línea dijo “todo se puede mejorar mucho, porque Argentina tiene un plantel muy grande de vacas en producción, pero tenemos bajos indicadores de preñez, bajos indicadores de ganancia diaria de peso. Hay mucho espacio para mejorar y con ello mejorar la rentabilidad de los campos”.

Bravo, agregó que “el mundo está muy deseoso de recibir carne argentina, con lo cual tenemos abiertos los mercados, Argentina es marca en nivel de carne, si uno ve los países europeos ve restoranes que ofrecen carnes argentinas a diferencia de otra procedencia, por eso claramente tenemos la oportunidad de ir, sólo tenemos que salir a vender”. Argentina tiene todas las condiciones para ser un gran productor de proteína animal, somos el productor de maíz más eficiente del mundo, el segundo productor de soja más eficiente del mundo, tenemos condiciones climáticas y por eso somos grandes productores de carne, pero se podría duplicar la producción y esto tiene la particularidad de que a través de lo que ocupa el campo, el empleo en los frigoríficos, más todo lo que está relacionado con la industria, es un gran tomador de horas laborales, o sea es un gran empleador que podría resolver todos los problemas que Argentina tiene hoy”. Argentina tiene una gran oportunidad para crecer, para crecer en dólares de ingreso al país, para crecer en cantidad de gente empleada, hay muchos espacios de oportunidades.

“Hoy los números no son

COMERCIALIZACIONES GiA
Máquinas y herramientas para la industria del panificado
AVALADOS POR TRAYECTORIA Y DEDICACION
- AMASADORAS
- TRINCHADORAS
- HORNOS ROTATIVOS
- UTILES Y ACCESORIOS
- SOBADORAS
- FERMENTADORAS
- REFRIGERACION
- MUEBLES A MEDIDA
2284604242 Gustavo Miceli Tacuarí 1854 – Olavarría
2284607281 Alan Miceli Arenales 138 – Bolívar

FARINA HNOS O.016
Somos una empresa metalúrgica y de repuestos al servicio del transporte.
Desde 1932 nos abocamos a la fabricación de carrocerias y acoplados.
RUTA 226 - KM 400 - BOLIVAR - PCIA DE BS. AS.
2314-628384 | FARINAJOSELUISM@HOTMAIL.COM

AGUIRRE MAQUINARIAS O-20
VENTA DE MAQUINARIAS AGRÍCOLAS NUEVAS Y USADAS
RUTA 226 - Km. 401,5 // CEL. 02314-15625293 / 15537583 // (6550) BOLIVAR (BA)
E-mail: e-mail: ventas.aguirremaquinarias@gmail.com / gerencia.aguirremaquinarias@gmail.com

VERONICAGALLO
Martillera y Corredora Pública
Perito Judicial
Ventas – Tasaciones – Remates – Alquileres
Matrícula Nº 1796 – T VII – Folio 87
2314 – 402130
Email: vgallonegociosinmobiliarios@gmail.com
Venezuela 200 – Bolívar – Pcia. de Bs. As.

AGROHUESO S.R.L. O.018
Implementos agrícolas
Ruta 226 km. 400,6 (02314) - 424962
agrohueso@hotmail.com
Bolívar
Balanza pública
El peso exacto para su producción
Ruta 65 km. 270,5 (02314) - 441884
Bolívar

CERES
Tecnología en Nutrición Animal
Alimentos balanceados, extrusados y concentrados.
PASION Y TECNOLOGIA INSPIRAN NUESTRO FUTURO
O.021
BOLIVAR
Ruta 226 km 401.
Med vet: Fernando Arévalos.
Tel. 2317-510059
www.ceres.net.ar
ceres@ceres.net.ar
@CeresAgropecuaria

su espacio con destacados especialistas

los mejores que hemos visto, pero si trabajamos con eficiencia el nivel de rentabilidad es más que aceptable, porque el mundo va a seguir demandando proteína animal, China sigue creciendo en su clase media, Europa sigue demandando carne y los otros productores con los que competimos no tienen condiciones para crecer a la velocidad que podríamos crecer nosotros, entonces creemos que es una apuesta, realmente hay un espacio grande de oportunidades para producir carne vacuna hoy en la Argentina. Queremos ser optimistas en un país que tiene muchas complejidades y el productor vive con muchas dificultades, pero creemos que a pesar de todo eso hay un muy buen espacio de crecimiento".

TONELLI: "CARNE BUENA Y BARATA ES UNA INVIABILIDAD"

El licenciado VÍctor Tonelli comentó a los asistentes las perspectivas para la ganadería nacional con miras a los mercados externos. Habló de la realidad de la Argentina, de lo que está pasando y de lo que puede pasar, cuál va a ser la perspectiva de precio y de la oferta y de la demanda. Presentó un panorama general de la situación actual de la ganadería que originaron interesantes opiniones y debates con el público asistente.

Antes de su presentación dialogó con este medio y explicó el marco de su exposición "Estoy esta noche aquí para dar un panorama de lo que es el negocio de las carnes y sobre todo tratar de dilucidar algunas incertidumbres que hay de todo tipo y voy a poner mucho foco en todo lo que está sucediendo en el mundo, teniendo en cuenta que la Argentina está bastante complicada y es mucho más difícil imaginar cada paso que se va a ir dando, pero en el mundo hay tendencias muy claras que hay que transmitir para que el productor que está manejando el negocio a largo plazo tenga un escenario que le permita tomar decisiones".

Tonelli destacó, "el feed lot es parte inherente del proceso sin el cual no habría ganadería. Hay cosas que han ido ocurriendo que hacen que el feed lot, que es la concentración de una alimentación especial de etapa final para agregarle la grasa al animal adecuada para la faena, que antes se hacía a campo, sea tan importante. Ahora esos campos de alta calidad con alfalfa, verdeos de invierno y verano están pasados a la agricultura, por lo cual no hay una opción lo que sigue es el feed lot". Además, es rentable, porque se gana entre dos veces y medio y tres veces más de en kilos por día que en un proceso pastoril, lo que te puede llevar ocho meses o un año lo podes hacer en tres, cuatro meses.

"Ofrecer carne más barata de lo que cuesta es una inviabilidad. El productor no puede trabajar toda una vida perdiendo plata. La ganadería es un proceso caro y largo que tiene muchos riesgos, tenés sequías como las de ahora, inundaciones como las que pasamos hace poco. "Para criar un animal se te van dos años y medios o tres, desde que arrancás hasta que terminás y en el medio pasó de todo. Pensar que una carne va a ser buena y barata es una utopía, buena va a ser sin dudas y lo de barata es una ecuación vinculada al poder adquisitivo de los salarios", indicó el productor ganadero.

Luego el licenciado explicó que "la Argentina tuvo en promedio los últimos 20 años un salario que permitía comprar, con un salario bajo, el salario mínimo, noventa y cuatro kilos en promedio de carne y hoy estamos en treinta y cinco y no es que la carne subió por arriba de todo, sino que el salario se destruyó. No es que la carne esté cara, si uno va con la misma plata a comprar cualquier otra cosa no hay forma de completar el canastito".

Como última reflexión dijo "más allá de las circunstancias políticas y económicas que vive la Argentina, la ganadería está pasando un momento más que razonable, por supuesto en ese contexto; pero con una demanda internacional muy buena y con un futuro muy auspicioso. La idea es transmitirles a los productores que no arrastren las alpargatas, no solo no está fácil para nosotros, no está fácil para el país".

QUINCHERIA
2314-466830
QUINCHOS - SOMBRILLAS - DECKS - PERGOLAS
CERCOS - CABAÑAS - JUEGOS INFANTILES
ARTESANIA OBRERA
Av. Mariano Unzué 1600 - Bolívar

CIS
CALEFACTORES A LEÑA
BAJO CONSUMO
MARCOS HERNANDEZ
CENTRO INTEGRAL DE
SERVICIOS
VENTA
COLOCACION
IMPERMEABILIZACIONES - DESAGÜES - CLOACAS
2314-532599/2314-408570 - BOLIVAR

DISTRIBUIDORA
"LOS AMIGOS"
Acompaña la 93ª
Exposición Rural
de Bolívar
CALIDAD BAJO NORMAS
VESS
Pedidos:
15532837
15484367
O.005

AUDIFONOS
AURITONE
BOLIVAR
Instrumentos
auditivos
de alta calidad
TURNOS Y CONSULTA AL
2314 - 465136
Belgrano 167 - Bolívar
O.024

AGROVETERINARIA
CASQUERO
Sanidad en grandes
animales. Reproducción.
Inseminación artificial.
Ecografías. Asesoramiento.
M. Veterinario Marcelo Casquero
Av. Mariano Unzué 1820
Tel: 15626411
m.casquero@hotmail.com
O.001

PANARO RUIZ
FABRICAN e INSTALAN:
TINGLADOS
GALPONES
HANGARES
TECHOS
Administración y Fábrica:
Av. Mariano Unzué 499
Tel/Fax. (02314) 428752
Bolívar (Bs.As.)
panaroruiz@gmail.com
O.011

Palacios Maquinarias
de Luis D. Martínez
Sub agente de Ramón O. Angeloni
COSECHADORAS
Don Roque
COSECHADORAS
VASSALLI
Línea completa de repuestos
para cosechadoras
Ruta 226 - Km. 400.
Tel. (02314)
427121/15614483
O.012

La Municipalidad de Bolívar acompaña el 93° aniversario de la
Exposición Rural de Agricultura, Ganadería, Granja, Comercio
e Industria de la Sociedad Rural de Bolívar.
MARCOS PISANO
INTENDENTE
bien bolívar

La Municipalidad presente en la Exposición de la Sociedad Rural

El municipio de Bolívar está presente en la 93° Exposición de la Sociedad Rural de Bolívar.

En el predio de la Sociedad Rural de Bolívar, se encuentra emplazado en uno de los espacios que están sobre la avenida Mariano Unzué un sector que es utilizado por la Municipalidad de Bolívar. Diferentes áreas del municipio se integraron en la logística del armado, para poder ofrecer un espacio de disfrute familiar, con el objetivo de informar a los bolivarenses acerca de las diversas actividades y proyectos que en este momento se vienen ejecutando en nuestra ciudad. En el lugar, el público podrá participar también de diferentes propuestas interactivas.

El área de salud está presente con el colectivo de la salud. En él las profesionales del área se encuentran realizando tareas de promoción y prevención en el mes del PAP que es en el transcurso del mes de septiembre y que durante este mes se están realizando los controles en los Centros de Atención Primaria de la Salud de Bolívar.

Las encargadas de salud también están entregando folletos e informando a las personas que asisten a la Sociedad Rural sobre la vacunación de la Fiebre Hemorrágica Argentina que se realizará en el día de mañana de 9 a 13 horas en el Salón Las Marcas, ubicado en la Sociedad Rural de Bolívar.

Las enfermeras también brindan información sobre el Calendario Nacional de Vacunación, comunicando las direcciones y los números de teléfono de cada uno de los centros vacunatorios para que los bolivarenses sepan la ubicación de todos los lugares en donde se pueden vacunar.

También en el colectivo de la salud se realizan controles de la Hipertensión Arterial. A los pacientes que se les entrega un comprobante de que se tomaron la presión y en caso de detectar algún problema, las enfermeras recomiendan al paciente la visita al médico de cabecera.

En el colectivo de la salud también están las consejerías de salud sexual y reproductiva y ellas son las encargadas de informar sobre las enfermedades de transmisión sexual y los métodos de profilaxis.

También en el sector municipal se puede recorrer el espacio de Seguridad Vial en el que los niños pueden usar el simulador de manejo que allí se encuentra y son asesorados por el personal de dicha área sobre las medidas de seguridad al momento de conducir. La “Cupecita” de Martínez Boero es la atracción del lugar, en la que muchos concurrentes se sacan fotos.

En el sitio también está presente la Feria Verde, hay juegos, música, paseo de artesanos y manualistas y la Dirección Municipal de Cultura que ofrece diferentes actividades, entre otras áreas.

Grupo Lott: el nuevo emprendimiento relacionado a la fabricación de botines y zapatillas de seguridad industrial

Se encuentran presentes en la 93° edición de la Expo Rural en el standt número 85.

Grupo Lott es un emprendimiento nuevo que se dedica a la fabricación de botines y zapatillas de seguridad industrial en el Parque Industrial, ubicado sobre la Avenida Pedro Vigneau.

Lucas Orieta es el encargado de la parte del calzado, y él, junto a otras personas, tomaron la decisión de invertir en máquinas y comenzar a hacer el ensamblado del calzado. “En este momento estamos en la etapa de armar toda la estructura para ensamblar y en un mes y medio llevaremos a cabo esto para que el calzado salga terminado acá en Bolívar”, expresó Eduardo García, dueño del emprendimiento.

El grupo se conforma de seis personas. “Estamos en la expo más que nada para que la ciudad y la zona empiece a visibilizar el emprendimiento y vean que se empieza a fabricar un artículo que no se estaba haciendo”, indicaron.

Actualmente, lo que funciona allí es el aparado, que es la costura y el pegado del calzado. “Tenemos en mente que el calzado salga desde acá, y después de eso sumar y capacitar gente para que se puedan cubrir puestos. Es una fuente de trabajo, que en la ciudad estaba un poco abandonada, debido a que lamentablemente las fábricas que hubo en su momento, cerraron”, dijo Orieta, el encargado del taller.

Actualmente, más o menos se están aparando unos 90 pares por día en la línea de botines y zapatillas de seguridad, que es algo nuevo que recién ahora se están empezando a desarrollar. La idea del grupo es hacer entre 200 y pares por días.

“La idea es tener un precio competitivo, puesto que, queremos sumar volúmenes de pares y mantener continuidad en el tiempo de todos los que estamos en el grupo”, manifestaron.

La convocatoria se abrirá para que se presenten postulantes para los puestos de cortador y armador. Si te interesa, podés comunicarte al número de Lucas Orieta, 2314-485585 o ir presencialmente al standt número 85 en la Expo Rural.

pinturería BOLIVAR Guillermo Sinnott
OBRAS Y AUTOMOTOR
Adhiere a la 93ª Expo Ganadera
Venezuela y Laprida - Tel.: (02314) - 15625777
pintureriabolivar@yahoo.com.ar

O.29.V.16
Electricidad Lavalle iluminación
Ferretería
Av. 3 de Febrero 435
Tel: 02314 - 466356
2314-614104
Av. Juan Manuel de Rosas 757
Av. Centenario 201

O.015

PORCARO MADERAS
Maderas para techos y- rurales
Av. 9 de Julio 620 - Tel: 02314 - 426563
porcaromaderas@gmail.com
O.017

La Chiquita
fábrica de muebles
aberturas de madera y aluminio
Acompaña a la Sociedad Rural en su 93° Expo.
Oficina y fábrica en Calle 3 S/N Parque Industrial
Cel.: (02314) - 15614019
walter@aberturaslachiquita.com.ar
www.aberturaslachiquita.com.ar
O.008

Gran Nacional Shorthorn
Aumente la rentabilidad de su empresa, cruce con Shorthorn
Asociación Argentina Criadores de Shorthorn
Asociación Argentina de Shorthorn
11-56912152
infoshorthorn
Bicentenario de La Raza Madre en Argentina

Cosas de la Rural

Cachito Peret vino a saludarnos a la expo. Como dijimos en nuestro primer suplemento ruralista, lo estamos extrañando como vecino, porque siempre esperamos sus anécdotas, sus ocurrencias. Según nos lo confirmó, fue su salud la que no le permitió estar en esta 93° edición de la expo. Tuvo algunos problemitas de los que por fortuna se está recuperando bien y también Marta pasó algún sofocón. Pero por lo que se ve todo se superará rápidamente. Nos dio una inmensa alegría verlo y también saber que vino especialmente a estar un ratito con nosotros. Cacho es un amigo de muchos años y referente de una amistad nacida, precisamente, en estas exposiciones anuales. Es que este es un lugar donde impera la alegría y eso siempre es terreno fértil para el surgimiento de los afectos.

El hombre de JC Artesanías tiene muy buenos artículos en su vidriera y ha encontrado una fórmula publicitaria muy rudimentaria pero que quizás siga dando resultados. Se para en la puerta de su stand con un cencerro y lo hace sonar algo así como un minuto. Cada tanto repite la operación. Creemos que le está yendo bastante bien, porque vemos entrar y salir gente casi en forma incesante. Dicen que hasta Dios necesita publicidad, porque para llamar a misa tocan las campanas. Pero no pensamos que había que hacerlo tan literal.

La gente que vende Tromen tiene instalado un asador muy interesante. En rigor es una multiparrilla o algo por el estilo montada sobre ruedas de hierro con un fogón central que sirve tanto para generar brasas como para asar a las llamas. Todos los días lo encienden y cocinan algo como para mostrarlo a los paseantes. Ayer un hombre doraba un pollo al asador pasadas las 13 horas y daban ganas de quedarse cerca para ver si ligábamos algo. No había casi nadie en el predio y un pollo y papas es medio mucho para una sola persona.

No podemos evitar acordarnos de Tocotó Vaccarezza a pesar de que ya hace varios años que no pasa como expositor por la muestra y también hace bastante que dejó de colaborar con el Comedor El Fogón. Pocas veces hemos discutido tanto como con Tocotó, pero tampoco hay muchas personas con las que finalmente nos hayamos puesto de acuerdo. Un gran tipo verdaderamente que, sabemos, por estas horas está con algunos temas de salud que superará y serán una anécdota. Se lo deseamos de corazón y queremos verlo antes que termine la exposición caminando por estas calles.

Estuvimos visitando el stand de Artesanía Obrera, detrás mismo del puesto de comidas del Hospital. Ya los conocíamos de exposiciones anteriores y nos gusta mucho todo lo

que hacen en quinchos. Con muy buena calidad y precios acomodados. Terminamos comprando una casita infantil hecha en postes, madera y techo de quincho que seguramente será plataforma de juegos de los nietos (la que ya está y los que vendrán). Por un ratito nos olvidamos que, en principio, venimos a vender y no a comprar; pero así es la cosa cuando uno se transforma en abuelo.

Pasó un miércoles típico. Sin demasiada actividad programada a excepción de las charlas técnicas, que comenzaron pasadas las 16 horas y terminaron bien tarde en la noche. La gratuidad de la entrada y el buen clima hizo que muchos bolivarenses aprovecharan después del medio día y se acerquen a dar el paseíto obligado. Se vio a muchísima gente caminando por las calles exteriores y por los pabellones de la exposición y hasta creemos que hubo buena venta, especialmente de cuestiones gastronómicas.

CELE ®
Agro Distribuidora BOLIVAR
Agro Distribuidora JUNIN
NJB BISCAYSACU MAQUINARIAS
URIBURU 763, BOLÍVAR (BS. AS.) - (02314) 15440793
Presente en la 93º expo Rural Bolívar
O.004

Cooperativa Eléctrica de Bolívar
Acompaña la 93ª Exposición Rural

CARPINTERIA RURAL
de Pedro Codesal
Fabricación de mangas
y reparaciones. Venta de artículos rurales
varios, material para alambrados, tranqueras, comederos.
Av. Mariano Unzué 2000 B. Pompeya - Tel. 02314-15419700
codesalcarpinteriarural@gmail.com
O.02

DIARIO EXTRA
el país y el mundo

Jueves 15 de septiembre de 2022 Año XX / Número 7.497 www.dib.com.ar

Tenía 87 años

Murió Horacio Accavallo, campeón mundial de boxeo peso mosca entre 1966 y 1968

- Twitter: @gkatopodis -

Números del Indec

La inflación de agosto fue 7% y acumula 56,4% en lo que va del año

En los últimos 12 meses, el IPC totaliza un incremento del 78,5%, el más elevado en tres décadas. Las divisiones con mayor suba fueron "Prendas de vestir y calzado", 9,9%; "Bienes y servicios varios", 8,7%, y "Equipamiento y mantenimiento del hogar", 8,4%. - Pág. 3 -

Firmados en 2018

Accesos Norte y Oeste: buscan anular concesiones

El presidente Alberto Fernández anunció ayer la firma de un DNU, instrumentado a través de Vialidad del Ministerio de Obras Públicas, para buscar la nulidad de los contratos de concesión de esas autopistas. - Pág. 2 -

-Télam -

Acá está el puntero

Boca, lejos de su mejor versión pero con la estrella de su buen momento, se quedó anoche con un triunfo fundamental 1-0 sobre Lanús, erigiéndose así como el nuevo y momentáneo líder de la Liga Profesional. River, desconocido: volvió a perder, ahora como local 2-1 ante Banfield. - Pág. 7 y 8 -

Covid-19

La OMS asegura que el fin de la pandemia está a la vista

El director general del organismo lo afirmó después de que la semana pasada se registrara la cifra más baja de fallecidos por coronavirus desde marzo de 2020. - Pág. 4 -

Parricidio

Mata a a su madre y a su abuelo

Un joven de 18 años los asesinó a puñaladas en una vivienda de Mar del Plata. Fue detenido por la policía. - Pág. 6 -

Bienes de Maradona

Morla, Stinfale y otros 7 imputados otra vez a indagatoria

Una fiscal de La Plata volvió a citar a indagatoria a los abogados y miembros del entorno de Diego, acusados de haberse aprovechado a través de la manipulación psicológica o del suministro de "alcohol, fármacos y marihuana", para apropiarse de sus bienes y sus marcas en su provecho económico. - Pág. 6 -

Ratificación: el "dólar soja" se termina a fin de mes

La presidenta del Banco Nación, Silvina Batakis, ratificó que el incentivo de un dólar a $ 200 para los exportadores del agro, conocido como "dólar soja", finalizará a finales de septiembre. "Hay una buena liquidación. El Banco Central después de varias ruedas en las que venía vendiendo (dólares) ha superado esa etapa y es un buen momento. La economía argentina necesita dólares y lo que más dólares te da es la venta de soja", sostuvo Batakis en diálogo con Radio Con Vos. Los productores comercializaron el martes casi 1 millón de toneladas y acumularon así más de 6,5 millones en 7 jornadas. - Pág. 3 -

El atentado contra la Vicepresidenta

CFK: un nuevo detenido y más chats que revelan la intención de matar

Nicolás Carrizo, el supuesto vendedor de copos de nieve que se presentó en una entrevista junto a Brenda Uliarte, fue detenido ayer. Los mensajes de Whatsapp compartidos entre imputados confirman la voluntad de concretar un magnicidio. Dentro de ese intercambio, sobresale uno en el que Uliarte afirma: "Mandé a matar a Cristina". - Pág. 2 -

El atentado contra la Vicepresidenta

CFK: un nuevo detenido y más chats que revelan la intención de matar

Nicolás Carrizo es el supuesto vendedor de copos que habló en TV. "Mandé a matar a Cristina", escribió Uliarte.

Nicolás Gabriel Carrizo, el supuesto vendedor de copos de nieve que se presentó en una entrevista por Telefe junto a Brenda "Ámbar" Uliarte, fue detenido ayer en la causa que investiga el atentado contra la vicepresidenta Cristina Fernández, informaron fuentes de la investigación. Los portavoces explicaron que Carrizo fue convocado a los tribunales de Comodoro Py a retirar su teléfono celular, que había entregado voluntariamente como otros testigos, y en ese momento fue arrestado. El referente del grupo conocido como "los copitos" se suma a los ya arrestados Fernando Sabag Montiel, Uliarte y Agustina Díaz, quienes están acusados por el fallido intento de magnicidio.

El ahora detenido había oficiado de vocero del grupo de vendedores de copos de nieve azucarada en la entrevista que cinco de ellos y Brenda Uliarte le concedieron a Telefe Noticias el día después del intento de atentado. Los otros detenidos del caso son Sabag Montiel (35), el hombre que apuntó y gatilló con un arma cargada a la cabeza de la vicepresidenta; Uliarte (23), la novia del agresor que estuvo siempre al tanto de sus maniobras, y Díaz (21), que había hablado con "Ámbar" de la posibilidad de matar a Fernández y después de la intentona fallida le recomendó que se deshiciera de su teléfono celular.

Los mensajes de Whatsapp compartidos entre los detenidos por el intento de asesinato a la Vicepresidenta confirman la voluntad de concretar un magnicidio y, dentro de ese intercambio, sobresale uno en el que Uliarte afirma sin rodeos: "Mandé a matar a Cristina". Estos mensajes se conocieron durante una jornada en la que se concretó la cuarta detención.

Las comunicaciones surgen de la prueba exhibida a los imputados y detenidos en el marco de sus respectivas indagatorias en la causa que volvió a quedar bajo secreto de sumario, según confirmaron fuentes de la investigación que encabeza la jueza María Eugenia Capuchetti, y en la que interviene el fiscal Carlos Rívolo. Los tres primeros detenidos pasaron ayer por los tribunales federales de Comodoro Py: Uliarte y Sabag Montiel se negaron a declarar, mientras que Díaz declaró durante más de dos horas.

Entrevista. Carrizo, junto a Uliarte, el día después del ataque. - Captura -

Declaración

Díaz buscó con su declaración indagatoria despegarse de su amiga Uliarte, que la tenía agendada en su celular como "Amor de mi vida", al asegurar que no creía que fueran ciertas las menciones que le hacía a su deseo de asesinar a la dos veces mandataria. "Yo nunca participé de esto" y "no tuve nada que ver con esto", aseguró Díaz en distintos pasajes de su indagatoria en la que calificó a Uliarte como una "manipuladora" y "muy fantasiosa", a pesar de que en la causa constan mensajes en los que le recomienda deshacerse del celular para evadir el control de la justicia.

Las conversaciones entre Uliarte y Díaz revelan que desde hacía tiempo venían planificando el atentado y que habían fracasado en una tentativa anterior. "Mandé a matar a Cristina, no salió porque se metió para adentro", dice un mensaje de Whatsapp que Uliarte le mandó a Díaz el 27 de agosto, según surge del expediente judicial y de la prueba que se le exhibió a la tercera detenida del caso.

"Una bronca, te juro la tenía ahí. Los liberales ya me tienen re podrida yendo a hacerse los revolucionarios con antorchas en Plaza de Mayo, basta de hablar, hay que actuar. Mandé un tipo para que la mate a Cristi", le dijo Uliarte en el mismo intercambio. Ese mismo día, horas antes, Uliarte le había adelantado: "Hoy me convierto en San Martín, voy a mandar a matar a Cristina... Me re pudrí que hablen y no hagan nada. Yo sí voy a hacer. Se me metió el espíritu de San Martín en el cuerpo... Qué hija de puta se metió adentro antes de que le meta el tiro".

Los diálogos en ese tono habían comenzado bastante tiempo antes y se prolongarían hasta después de que Fernando Sabag Montiel fracasara en la intentona magnicida del 1 de septiembre, oportunidad en la que Díaz le indicó a Uliarte que borrara de su teléfono todo lo que pudiera vincularla al ataque. "Che, pero qué onda que falló el tiro? No practicó antes o le falló la adrenalina del momento? Vos dónde estás? No sería conveniente que vayas a tu casa?", le preguntó Díaz a Uliarte el 2 de septiembre después del ataque fallido contra la Vicepresidenta. "En lo de una amiga. No boluda anda a saber si me allanan", le respondió Uliarte, a lo que Díaz le devolvió, en cuatro mensajes consecutivos: "Tenés que deshacerte del celular. Y cambiar el número. Borrar tu cuenta, todo".

Más mensajes

El 4 de julio, Uliarte le había dicho a Díaz que estaba "organizando para ir a hacer bardo a la Casa Rosada con bombas motolov y todo", a lo que su amiga –ahora también detenida– le respondió: "Sería mejor no?". "Voy con el fierro y le pego un tiro a Cristina. Me dan los ovarios para hacerlo", le retrucó Uliarte y fue entonces que Díaz cerró: "Por eso te amo".

Para graficar la personalidad de su amiga, Díaz sostuvo además que "Brenda cuando se peleaba con sus ex decía que los iba a llenar de plomo para (que no) jodieran más" y también sostuvo que Uliarte decía que "cuando fuera presidenta le iba a cortar los testículos a los violadores". Ante una pregunta de la fiscalía vinculada con eventuales expresiones de disconformidad política de Uliarte, Díaz manifestó: "Sé que estaba como cansada de que la Vicepresidenta haya hecho todo lo que hizo y terminara impune. Solo sé eso, sé que estaba de acuerdo con ideologías de (Javier) Milei por estados que subía y nada más". - Télam -

Querellante

La Justicia aceptó como querellante a la vicepresidenta Cristina Fernández en la causa que investiga el atentado. Tras solicitar tener "acceso urgente" al expediente para sus abogados, el letrado José Manuel Ubeira se presentó ayer en Comodoro Py para ver la causa. **- Télam -**

Causa penal

El ministro de Economía, Sergio Massa, impulsará una denuncia penal por "amenazas" e "incitación a la violencia" a raíz del ataque que sufrió el 3 de agosto durante su ingreso a la Casa Rosada para jurar como integrante del Poder Ejecutivo. El abogado Gregorio Dalbón, que representa a Massa en esta causa, indicó que se radicará una denuncia penal contra el ciudadano Gastón Guerra por "amenazas, daño e incitación a la violencia". – Télam –

REUNIÓN

La vicepresidenta Cristina Fernández se reunió ayer en su despacho del Senado con el ministro de Economía, Sergio Massa, con quien analizó detalles del proyecto de Presupuesto 2023 que hoy ingresará formalmente a la Cámara de Diputados. El propio Massa lo confirmó a la prensa al retirarse del Congreso, luego de pasar por la Cámara baja donde el jefe de Gabinete Juan Manzur presentaba su informe de gestión. **– DIB –**

Firmados en 2018

El Gobierno busca anular contratos de concesión de accesos Norte y Oeste

El presidente Alberto Fernández anunció ayer la firma de un Decreto de Necesidad y Urgencia (DNU), instrumentado a través de la Dirección Nacional de Vialidad del Ministerio de Obras Públicas, para buscar la nulidad de los contratos de concesión de las autopistas de Acceso Norte y Acceso Oeste. Los contratos fueron firmados por el expresidente Mauricio Macri, los funcionarios de su gobierno Guillermo Dietrich, ministro de Transporte, y Javier Iguacel, secretario de Energía, en 2018.

Fernández realizó el anuncio junto al ministro de Obras Públicas, Gabriel Katopodis, y afirmó que este acuerdo "fue absolutamente distorsivo, generando un enorme daño económico al Estado y a fundamentalmente a los usuarios". "Es una acción de lesividad", sostuvo el mandatario, ya que el Ejecutivo "verificó que los contratos de 2018 fueron desventajosos para el Estado y los usuarios, y le causaron una enorme lesión al Estado".

Katopodis, por su parte, remarcó que con la firma de los contratos se "estableció una deuda a favor de las empresas" que "no tienen justificación ni elemento que pudiese ser acreditada". "Cuando uno revisa más en detalle lo único que encuentra es una renegociación a medida de las empresas", expresó, y habló de "tribunales arbitrarios" en la Justicia para las compañías. "Existieron funcionarios de los dos lados del mostrador, funcionarios que ejercieron en las empresas y que tuvieron cargos en Vialidad Nacional y que volvieron luego a trabajar a las empresas", apuntó. - DIB -

La deuda

De acuerdo con un informe oficial, los acuerdos que fueron firmados con las concesionarias Autopistas Del Sol SA (AUSOL) y Grupo Concesionario del Oeste (GCO) representan una deuda de casi 2 mil millones de dólares para el Estado. A la vez, generaron una deuda de 813.143.839,52 dólares, cuyos 40.522.269,52 dólares exige AUSOL y 72.621.570 dólares, GCO, informó el Gobierno. - DIB -

EXTRA el país y el mundo

Es una publicación de Diarios Argentinos S.A. | Propietario: diarios bonaerenses s.a. | **DIRECTOR RESPONSABLE:** VÍCTOR AGUSTÍN CABREROS | | Registro dna en trámite | **Integra las ediciones de: Ecos Diarios de Necochea** - Talleres propios: Calle 62 Nº 2486 - Necochea - Bs. As. | **El Debate de Zárate** - Talleres propios: Justa lima 950 -Zárate - Bs. As. | **El Popular de Olavarría** - Talleres propios: Vicente López 2626 - Olavarría - Bs. As. | **El Tiempo de Azul** - Talleres propios: Burgos y Belgrano - Azul - Bs. As. | **La Mañana de Bolívar** - Talleres propios: Alvear 47 - Bolívar - Bs. As. | **La Mañana de 25 de Mayo** - Talleres propios: Calle 11 Nº 457 - 25 de Mayo - Bs As. | **La Opinión de Trenque Lauquen** - Talleres propios: Roca 752 - Trenque Lauquen - Bs. As. | **La Razón de Chivilcoy** - Talleres propios: Av. Sarmiento 74 - Chivilcoy - Bs. As. | **La Voz de Bragado** - Talleres propios: Belgrano 1650 - Bragado - Bs. As. | **La Voz del Pueblo de Tres Arroyos** - Talleres propios: Av. San Martin 991 - Tres Arroyos - Bs. As. | **Noticias de Pehuajó** - Talleres propios: Av. Perón 370 - Pehuajo - Bs. As. | **Tiempo de 9 de Julio** - Talleres propios: Libertad 759 - 9 de Julio - Bs. As. | **Tiempo de Los Toldos** - Talleres propios: Libertad 759 - 9 de Julio - Bs. As. | **TiempoSur de Santa Cruz** - Talleres propios: Cmdro. Rivadavia 175 - R. Gallegos - Santa Cruz. | **Contactos:** publicidad@dib.com.ar | vpignaton@dib.com.ar | (0221) 422-0054/84 | Publicidad: (0221) 15-503-1783 | Oficina Central: 48 N°726 4° piso - La Plata - Bs. As.

Diputados

Manzur defendió el proyecto de Presupuesto 2023

El jefe de Gabinete, Juan Manzur, aseguró ayer que el proyecto de Presupuesto 2023 que el Gobierno enviará hoy al Congreso mantiene "el compromiso con el pueblo argentino de aumentar la inversión en cuestiones estratégicas" en áreas como la obra pública, la educación, la ciencia y la tecnología, y le pidió a la oposición debatirlo con una "visión constructiva". "Puedo asegurarles que, en un contexto internacional muy difícil, mantenemos nuestro compromiso con el pueblo argentino de aumentar la inversión en cuestiones estratégicas para nuestro país como la obra pública, la educación, la ciencia y la tecnología", afirmó Manzur al exponer su informe de gestión en Diputados.

Tras recordar que "el año pasado vivimos una situación amarga que nos impidió contar con una ley de presupuesto", en referencia a la decisión de la oposición de no acompañar el texto enviado en 2021 por el entonces ministro de Economía, Martín Guzmán, el jefe de Gabinete convocó a los diputados "a debatir y deliberar con una visión constructiva". "Estamos abiertos, como lo estuvimos en aquella oportunidad, a revisar y modificar el proyecto de presupuesto para lograr los amplios acuerdos que el país necesita. Millones de argentinos y argentinas que esperan un futuro de paz y prosperidad nos están mirando", aseveró.

En el marco de su exposición, Manzur destacó a la inversión en obra pública como "uno de los pilares principales" de la gestión del gobierno nacional, al sostener que se encuentra "en los niveles más altos de los últimos 8 años". - **Télam** -

Números del Indec

La inflación de agosto fue del 7% y el acumulado anual llega al 56,4%

En los últimos doce meses, el IPC acumuló un incremento del 78,5%, el más elevado en tres décadas.

La inflación de agosto fue del 7%, mostrando una leve desaceleración respecto del mes de julio, que alcanzó el nivel más alto en 20 años, con el 7,4%. En los últimos doce meses, el índice de Precios al Consumidor (IPC) acumuló un incremento del 78,5%, el más elevado en tres décadas, según informó el Instituto Nacional de Estadística y Censos (INDEC). Además, en los primeros ocho meses del año la inflación acumulada llegó al 56,4%.

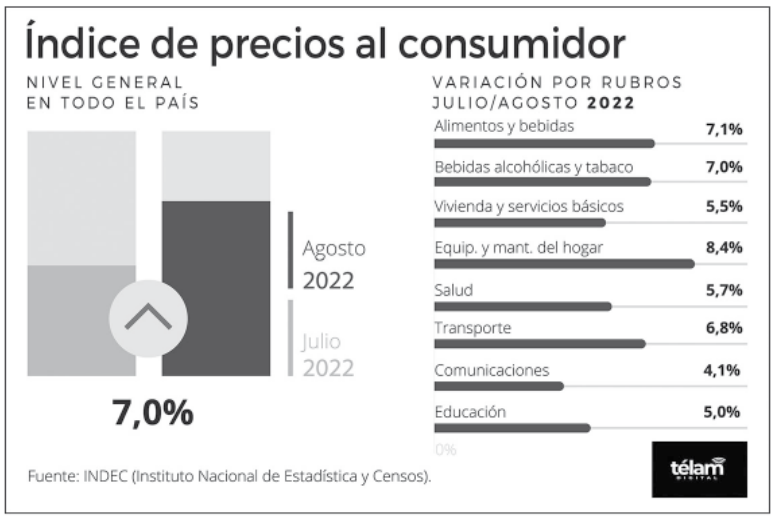

DOCE MESES

En lo que va del año, el IPC aumentó 56,4%, con alzas del 58,8% en "Alimentos y bebidas no alcohólicas"; del 71,9% en "Prendas de vestir y calzado"; 55,3% en "Salud"; 55,6% en "Educación"; 63,9% en "Restoranes y hoteles", entre otros. Medido de otra manera, los bienes se incrementaron un 58,9% y los servicios, el 50%. En ese 56,4% de inflación acumulada entre enero y agosto, 76,4% obedeció a la suba de productos y servicios estacionales, 55,2% en la Inflación Núcleo, y del 48,1% en los Regulados. - Télam -

Según el organismo, las divisiones con mayor incremento en el mes fueron "Prendas de vestir y calzado", 9,9%; "Bienes y servicios varios", 8,7%, y "Equipamiento y mantenimiento del hogar", 8,4%. En esta última, impactó el aumento salarial de trabajadores de casas particulares. La mayor incidencia en todas las regiones la aportó el incremento de "Alimentos y bebidas no alcohólicas", con el 7,1%, informó el Indec. Dentro de la división, se destacó el aumento de "Verduras, tubérculos y legumbres"; "Azúcar, dulces, chocolate, golosinas, etc."; "Frutas"; "Aceites, grasas y manteca"; y "Leche, productos lácteos y huevos".

Durante agosto, también repercutió la suba de la cuota de la medicina prepaga, que incidió en la división "Salud" para que termine con un alza del 5,7%. También se registró una suba de las tarifas en los servicios de agua y electricidad en algunas regiones del país, que impactó en el rubro "Vivienda, agua, electricidad, gas y otros combustibles", con un 5,5%.

El alza de precios en los servicios de telefonía móvil también afectó a la mayoría de las regiones y se vio reflejada en el aumento del 4,1% del rubro "Comunicación". A su vez, dentro de "Transporte", con un alza del 6,8%, impactó la suba de tarifas del transporte público, superior en la región Capital Federal y Gran Buenos Aires (GBA), y el alza de los combustibles sobre el cierre del período. - **DIB** -

Por encima

Las principales consultoras de la plaza financiera habían estimado que la inflación de agosto alcanzaría al 6,6%, por debajo del 7,4% de julio, según el Relevamiento de Expectativas de Mercado (REM) realizado por el Banco Central a fines del mes pasado. - Télam -

Breves

Georgieva

Las reuniones llevadas a cabo el lunes en Washington en el marco de la gira encabezada por el ministro de Economía, Sergio Massa, llevaron a la titular del Fondo Monetario Internacional (FMI), Kristalina Georgieva, a destacar ayer que "es una buena señal" que todo el Gobierno argentino está enfocado en implementar el programa acordado. **- Télam -**

Paritaria

La rama carne roja de la Federación Gremial del Personal de la Industria de la Carne y sus Derivados, que conduce José Fantini, y la cámara empresaria de la actividad convinieron ayer una recomposición salarial interanual del 85%, informó el sindicato. La organización sindical acordó una nueva revisión salarial para esa rama del sector, que regirá entre abril último y marzo de 2023, en el contexto de la paritaria del convenio colectivo de trabajo 56/75 para esa industria. **- Télam -**

Fondo común

Más de 5 millones de personas invierten en el fondo común de inversión que ofrece Mercado Pago en Argentina a través de la aplicación en sus celulares, por un monto superior a los $ 60.000 millones, lo que la transforma en una de las opciones de ahorro más elegidas en el país. Los datos corresponden al cierre del primer semestre de 2022 y forman parte de un estudio que presentó ayer la consultora Invecq. **- Télam -**

Salarios

El salario requerido promedio aumentó un 6,8% en agosto alcanzando los 158.616 pesos, al tiempo que acumuló una suba de 57,3% en lo que va del año y del 79,6% desde agosto de 2021, de acuerdo con un relevamiento del portal de empleos Bumeran. **- Télam -**

Banco Central

Nueva compra por US$ 272 millones

El Banco Central (BCRA) cerró la ronda de ayer con compras por US$ 272 millones y acumula compras por unos US$ 1.660 millones en las últimas siete jornadas, desde la implementación de un tipo de cambio especial a $ 200 para las exportaciones de soja y derivados, que empezó a funcionar de forma plena el martes de la semana pasada. A falta de doce ruedas para cerrar el mes, el BCRA se encamina a superar el mejor registro desde mayo de 2021, cuando había comprado US$ 2.049 millones.

En ese sentido, el compromiso del sector agroindustrial con el Ministerio de Economía fue de liquidar, al menos, US$ 5.000 millones en granos de soja y otros derivados de la oleaginosa durante septiembre -tiempo de vigencia de este mecanismo- y, por el momento, ya superó los US$ 2.700 millones en liquidaciones efectivas en el mercado cambiario.

Según proyecciones del sector privado, la combinación de una mayor liquidación de exportaciones del complejo sojero y una menor demanda de importación de energía, una vez que quedaron atrás los días de más bajas temperaturas, podrían dejar unos US$ 2.000 millones extras al BCRA con los que acumular reservas en las próximas semanas. **- Télam -**

El "dólar soja" se termina a fin de mes

Lo ratificó la presidenta del Banco Nación, Batakis. Federación de Acopiadores solicitó extender el plazo.

La presidenta del Banco Nación, Silvina Batakis, ratificó ayer que el incentivo de un dólar a $ 200 para los exportadores del agro, conocido como "dólar soja", finalizará a finales de septiembre. "Hay una buena liquidación. El Banco Central después de varias ruedas en las que venía vendiendo (dólares) ha superado esa etapa y es un buen momento. La economía argentina necesita dólares y lo que más dólares te da es la venta de soja", sostuvo Batakis en diálogo con Radio Con Vos.

De esta manera, la funcionaria que tuvo un breve paso por el Ministerio de Economía y acompañó a Sergio Massa en su gira oficial por Estados Unidos para reunirse con autoridades del Gobierno de Joe Biden y el FMI, confirmó las versiones que habían trascendidos en las últimas horas. De hecho, la Federación de Acopiadores había solicitado extender el plazo, pero el director del Banco Central, Agustín D'Attellis, confirmó que no se prorrogará el programa.

Cabe destacar que los productores de soja comercializaron el martes casi 1 millón de toneladas y acumularon así más de 6,5 millones en siete jornadas, desde que el lunes de la semana pasada entró en vigencia el Programa de Incremento Exportador, que implementa un tipo de cambio de $ 200 por dólar para las exportaciones de la oleaginosa hasta el 30 de septiembre. - **DIB** -

Temperaturas

El junio más frío de los últimos 20 años

Las bajas temperaturas que hubo durante el último mes de junio en gran parte del país, como resultado del ingreso de distintas masas de aire de origen polar, lo ubicaron como el más frío en los últimos 20 años y el octavo desde que se tiene registros, y el déficit de precipitaciones lo ubicó en el séptimo mes más seco, según un informe difundido ayer por el Servicio Meteorológico Nacional (SMN).
El estudio presentado por el organismo aseguró que "si bien este invierno estuvo dentro de los valores normales, mes a mes tuvieron una gran variación" y durante junio hubo "ingresos de aire muy frío, con localidades que alcanzaron los umbrales para ola de frío, tal así, que el mes finalizó como el 8° junio más frío desde 1961 y el más frío de los últimos 20 años".
Asimismo, durante los últimos meses "la falta de lluvias no dio tregua en buena parte del país y las temperaturas tuvieron gran variabilidad. Te contamos lo más destacado de la estación en este informe".
El invierno 2022 en Argentina fue un 33,3% más seco que lo normal, y se posicionó como el séptimo más seco desde que se tienen registros en 1961 y el quinto consecutivo en registrar déficit de lluvias.
Además, las ciudades de Buenos Aires, junto a las de Rosario, Junín, San Pedro, Perito Moreno y Ezeiza registraron su invierno más seco desde 1961, con precipitación acumulada de hasta 50 y 100 mm por debajo del promedio. - **Télam** -

Baja en la cifra de fallecidos

La OMS asegura que el fin de la pandemia de Covid-19 está a la vista

El director general del organismo, Tedros Adhanom Ghebreyesus, pidió ampliar los esfuerzos.

El director general de la Organización Mundial de la Salud (OMS), Tedros Adhanom Ghebreyesus, aseguró ayer que el mundo "nunca ha estado tan cerca del fin de la pandemia de covid-19", después de que la semana pasada se registrara la cifra más baja de fallecidos por coronavirus desde marzo de 2020.

"Aún no estamos allí, pero el fin de la pandemia está a la vista", subrayó Tedros en su rueda de prensa semanal, en la que pidió que no se frenen por ello los esfuerzos para combatir la covid-19, ya que "un corredor de maratón no se para cuando comienza a ver la línea de meta".

De acuerdo a lo que reportó la agencia AFP, Tedros insistió en que detenerse ahora "es correr el riesgo de más variantes del coronavirus, más muertes, más problemas y mayor incertidumbre".

Para ayudar en esta "recta final", Tedros anunció que la OMS ha emitido un plan de asesoramiento para políticas sanitarias nacionales, "basado en las evidencias de los últimos 32 meses sobre lo que funciona mejor para salvar vidas, proteger las redes de salud y evitar perturbaciones que afecten a la economía y la sociedad".

Alarma. Voluntarios en China trabajan ante un rebrote de coronavirus. - **DIB** -

Entre las recomendaciones, que mencionó el propio Tedros, figuran el invertir en la vacunación especialmente en grupos de riesgo, la continuidad de los test de coronavirus en laboratorio para controlar posibles nuevas variantes y mejoras en los sistemas sanitarios.

Según el último informe epidemiológico publicado por la OMS, el número de casos descendió un 12% en la semana del 29 de agosto al 4 de septiembre respecto a la semana precedente, hasta los 4,2 millones de nuevos contagios declarados. Al 4 de septiembre, la OMS contabilizaba más de 600 millones de casos oficialmente confirmados - una cifra que se presume muy inferior a la real, lo mismo que el número oficial de decesos: 6,4 millones de muertos en todo el mundo.

En tanto, al menos 17 millones de personas en la región europea de la OMS experimentaron la condición pos-Covid-19, o Covid prolongada, en los primeros dos años de la pandemia, según reportó la agencia Xinhua. "Los Gobiernos y los socios sanitarios deben colaborar para encontrar soluciones basadas en la investigación y las pruebas", dijo el director regional de la OMS para Europa, Hans Kluge, en el escrito.

En vista de la posibilidad de que "durante los próximos años" millones de personas se vean afectadas por las secuelas de haber contraído la Covid-19, la OMS instó a los países de la región a "tomar en serio la condición pos-Covid-19 invirtiendo con urgencia en investigación, recuperación y rehabilitación".

Los hallazgos, que cubren los años 2020 y 2021, provienen del reciente estudio internacional de un "nuevo modelo" realizado para la OMS Europa por el Instituto de Métricas y Evaluación de la Salud de la Facultad de Medicina de la Universidad de Washington, en Estados Unidos. - **DIB** -

Previaje 3

Vence el plazo para las compras y la carga de comprobantes

Las personas que quieran adquirir pasajes, alojamientos y excursiones en el marco del Previaje 3 tendrán tiempo de hacerlo hasta este miércoles, en tanto la carga de comprobantes estará habilitada hasta el jueves, informó el Ministerio de Turismo y Deportes.
El programa reintegra el 50% del valor del viaje hasta 70.000 pesos para viajar y disfrutar de todos los destinos de Argentina desde el 10 de octubre hasta el 5 de diciembre del 2022.
En un comunicado, la cartera que conduce Matías Lammens destacó que "la tercera edición de PreViaje superó todas las expectativas, dinamizando y potenciando la temporada baja". Y agregó: "Un ejemplo que ilustra el impresionante impacto: un solo día de carga de comprobantes de PreViaje 3 equivalió a una semana entera de la también exitosa segunda edición".
En ese sentido, se destacó que "cerca de un millón de turistas se movilizarán durante octubre, noviembre y principios de diciembre en beneficio de miles de prestadores turísticos y rubros relacionados con la industria hotelera, gastronómica y cultural de toda Argentina".
Según se informó, los destinos preferidos por los usuarios para esta edición están muy repartidos, siendo Buenos Aires la provincia más elegida con el 12% de los turistas, seguida por Río Negro (10%), Misiones (9%), Salta (8%), Ciudad de Buenos Aires (8%), Mendoza (7%), Santa Cruz (7%), Córdoba (7%), Chubut (6%), Tierra del Fuego, Antártida e Islas del Atlántico Sur (6%), Neuquén (4%), Jujuy (4%). - **DIB** -

Se abre la reserva de Punta Tombo

La reserva de pingüinos de Punta Tombo abrirá al público a partir de hoy, informó la subsecretaria de Turismo de la provincia de Chubut, María José Pögler, quien destacó la llegada de "los primeros ejemplares sanos y fuertes".
El Área Natural Protegida Punta Tombo está ubicada a 100 kilómetros al sur de Rawson, la capital provincial.
La reserva a la que comenzaron a arribar los pingüinos de Magallanes cuenta con un Centro de Interpretación que invita a formar parte de un recorrido desde el fondo del mar hasta la superficie y su convivencia con la fauna actual. **- Télam -**

Interior bonaerense

Kicillof anunció la ampliación del boleto estudiantil universitario a más distritos

El gobernador bonaerense, Axel Kicillof, anunció la ampliación escalonada del boleto estudiantil para los y las alumnas de universidades de los distritos del interior provincial y la creación de foros de debate que permitan redactar una Ley Integral de Promoción y Protección de las y los Jóvenes de la provincia de Buenos Aires.
Kicillof estuvo presente en el Encuentro de las Juventudes que reunió a más de 3 mil jóvenes en Tecnópolis, junto a los ministros de Desarrollo de la Comunidad, Andrés Larroque; y de Transporte, Jorge D' Onofrio; la directora ejecutiva de la ANSES, Fernanda Raverta; y la directora provincial de Juventudes, Ayelén López.

"Este encuentro, en el que vamos a escuchar las opiniones de miles de chicos y chicas, dará comienzo a una serie de foros que se desarrollarán en todos los rincones de la Provincia para encontrarnos y compartir las ideas que den lugar al texto de una Ley para la juventud bonaerense", expresó Kicillof, y agregó: "No hay mejor norma que la que surge de las discusiones, los debates y las voces de quienes luego van a exigir que se cumplan sus derechos".
"Conseguimos ya que el boleto estudiantil sea una realidad en todas las universidades del área metropolitana; ahora lo ampliaremos a universidades del interior de la Provincia", expresó. - **DIB** -

UNLP

Participan en la producción nacional de electrolitos para celdas de baterías de litio

El Centro de Química Inorgánica "Dr. Pedro J. Aymonino" de la facultad de Ciencias Exactas, de la Universidad Nacional de La Plata (UNLP) y el Conicet producirán electrolitos para las celdas de baterías de litio, según se informó en un comunicado.
Se trata de un proyecto estratégico para el país que sentará las bases para la producción nacional de electrolito, insumo esencial para la fabricación de celdas y baterías de ion-litio, que será financiado por la Agencia Nacional de Promoción de la Investigación, el Desarrollo Tecnológico y la Innovación (Agencia I+D+i).
La propuesta aprobada por el Fondo Argentino Sectorial se denomina "ElectroLitAr" y es llevada adelante por un consorcio asociativo conformado por un grupo de investigación del Centro de Química, y otro de la Comisión Nacional de Energía Atómica junto con dos empresas del sector: Y-TEC, de gestión conjunta entre el Conicet e YPF, y Clorar Ingeniería S.A.
Se trata de una iniciativa de transición energética que propone abordar un desafío tecnológico que le permitirá a la Argentina ser pionera en la región, satisfacer demandas locales y, eventualmente, exportar un producto de muy alto valor agregado. - **Télam** -

Por el mundo

■ **FRANCIA.-** El Gobierno limitará el aumento previsible de los precios del gas natural y la electricidad en un máximo de 15% a partir del año que viene, una medida que amplía el control de precios que ya puso en marcha tras el inicio de la invasión de Rusia a Ucrania, informó ayer la primera ministra Elisabeth Borne, que evaluó que "solo la moderación y la solidaridad" evitará los cortes de suministro. **- Télam -**

Daños en la sucursal. - **ANSA** -

■ **LÍBANO.-** Una mujer armada con una pistola y combustible logró recuperar ayer en una sucursal bancaria en el centro de Beirut parte de sus ahorros y libras libanesas, que permanecían bloqueados por un "corralito" impuesto por el gobierno tres años atrás, consignó la agencia ANSA. Tras estallar el colapso económico y financiero de Líbano, el gobierno decretó el default y congeló las cuentas corrientes y casi todos los depósitos de los ciudadanos en los bancos. Los medios de Beirut, citando a la Asociación de Titulares de Cuentas Libaneses, informaron que una mujer se presentó armada con una pistola y una lata de combustible en la sucursal del Blom Bank, en el céntrico barrio de Sodeco, agregó ANSA. **- DIB -**

■ **REINO UNIDO.-** Miles de personas hicieron cola durante horas ayer en Londres para dar su último adiós a la reina Isabel II, que falleció a los 96 años y cuyo féretro permanecerá durante cinco días en la sede del Parlamento británico antes del funeral y entierro previstos para el lunes. Los medios británicos estimaban que unos 750.000 ciudadanos esperarán pacientemente para despedirse de la reina en las colas que se extenderán a lo largo de unos diez kilómetros a orillas del río Támesis, día y noche, hasta el domingo. Tras la larga espera, pasarán unos segundos frente al féretro de la reina, cubierto por el estandarte real y la corona imperial, en Westminster Hall, la parte más antigua del Parlamento británico. A primera hora de ayer varios de esos miles amanecieron con mantas, sillas, tiendas de campaña e impermeables, señales de que pasaron allí la noche. **- Télam -**

Palabras del embajador en Washington

Rusia advirtió sobre un posible conflicto armado con Estados Unidos

Sería en el caso de que Ucrania reciba misiles de largo alcance que impacten en territorio ruso.

Voz oficial. El embajador ruso en EE.UU., Anatoli Antonov. - **Archivo** -

Estados Unidos será arrastrado a un conflicto militar con Moscú si Ucrania recibe misiles de largo alcance y estos impactan en territorio ruso, alertó ayer el embajador ruso en Washington, Anatoli Antonov. "Durante muchos meses, Ucrania solicitó el suministro de misiles tácticos Atacams, diseñados para dar en objetivos a una distancia de hasta 300 kilómetros. Si Kiev obtiene esas armas, grandes ciudades rusas, así como instalaciones industriales e infraestructura de transporte, estarán dentro de las áreas de posible destrucción", dijo el diplomático a la agencia de noticias rusa Sptunik.

Antonov valoró esos pedidos de Ucrania con "particular preocupación" y estimó que en caso de que Washington accediera, "ese escenario significaría un involucramiento directo de Estados Unidos en una confrontación militar con Rusia". Asimismo, el embajador dijo que Rusia está "muy preocupada" por la "abierta bravuconada de la administración" estadounidense del presidente Joe Biden, pero también responsabilizó a sus generales, quienes afirman que los eventuales logros en batalla de Ucrania son gracias al papel directo del Pentágono en la planificación de la estrategia militar ucraniana.

Rusia invadió Ucrania el 24 de febrero con la aparente intención de tomar el control del país en unas semanas, pero las tropas de Kiev frenaron su avance con la ayuda de armamento y municiones de Estados Unidos, de países europeos y de la alianza bélica OTAN. - **Télam** -

Zelenski: "Hacia adelante, hacia la victoria"

El presidente de Ucrania, Volodimir Zelenski, prometió ayer "la victoria" de su país desde la ciudad estratégica de Izium, ubicada en la provincia de Jarkov, en su primera visita a los territorios reconquistados a los rusos en la contraofensiva iniciada este mes. "Solo avanzamos en una dirección: hacia adelante, hacia la victoria", escribió Zelenski en Telegram.

En un video comparó la destrucción en Izium con la de Bucha, donde la Fiscalía ucraniana denunció que encontró cuerpos de civiles en fosas clandestinas luego de que las tropas rusas abandonaran la ciudad el 30 de marzo. "Es igual: las viviendas destruidas, la gente asesinada. Esto forma parte de nuestra historia, parte de la nación rusa moderna", dijo el mandatario, informó la agencia de noticias AFP.

Las declaraciones de Zelenski se produjeron en el marco de su primera visita a la reconquistada Izium, donde participó en la ceremonia de izado de la bandera ucraniana, informó en Facebook la 25ª brigada aerotransportada, que publicó fotos del mandatario durante el acto. **- Télam -**

Armenia y Azerbaiyán

Acusación cruzada por los bombardeos

Armenia y Azerbaiyán siguen acusándose mutuamente de bombardear sus respectivos territorios, después de que el martes un centenar de soldados de ambos bandos murieran en los peores enfrentamientos desde que, en 2020, se reavivara la guerra por la disputada región de Nagorno-Karabaj, consignó la agencia ANSA.

Unos 2.750 civiles fueron evacuados de la zona fronteriza armenia debido a los bombardeos de Azerbaiyán en las regiones armenias de Gegharkunik y Syunik, dijo Kristina Grigoryan, comisionada para los derechos humanos en Ereván, citada por la agencia Tass. La mayoría son mujeres, niños y ancianos. El Ministerio de Defensa de Azerbaiyán negó que sus tropas apunten a viviendas e infraestructura civiles. "Estos rumores son una nueva acción de desinformación y una provocación armenia", dijo el ministerio a Interfax, citada por ANSA.

Bakú afirma que las fuerzas armenias continúan bombardeando a las azeríes en los distritos de Kalbajar, Lachin y Dashkesan con obuses y morteros. - **DIB** -

Perú

Quinto cambio de canciller en 14 meses de Gobierno

El presidente peruano Pedro Castillo tomó en las últimas horas juramento al nuevo ministro de Relaciones Exteriores, Cesar Landa, quien ya ocupó el cargo entre febrero y agosto de este año y vuelve a la función tras la renuncia de Miguel Rodríguez. Este es el quinto cambio de Canciller en los catorce meses que van del Gobierno de Castillo. Su antecesor, Rodríguez, renunció el viernes sin explicar los motivos, aunque según la prensa peruana, había tenido desacuerdos con el presidente por temas ambientales, como el Acuerdo de Escazú, y sobre la Convención del Mar, de la cual Perú no es parte.

Un caso que llamó la atención y expuso las diferencias entre Castillo y su excanciller fue un tuit que publicó el presidente el jueves celebrando el primer aniversario del restablecimiento de relaciones diplomáticas "con la República Árabe Saharaui", un Estado con reconocimiento limitado que enfrenta a Marruecos con el Frente Polisario, el movimiento independentista saharaui. Este reconocimiento fue una de las primeras decisiones de política exterior que tomó el presidente de izquierda al llegar al poder, pero, en lo que fue también una de sus primeras acciones como canciller, Rodríguez revirtió esa decisión por no existir una "relación bilateral efectiva".

Landa regresa al Ejecutivo en medio de una solicitud de Castillo al Congreso para que se le otorgue permiso de viajar a Estados Unidos entre el 18 y el 22 de septiembre para acudir a la Asamblea General de las Naciones Unidas en Nueva York. - **Tèlam** -

Suecia

Pos derrota, renunció la primera ministra

La primera ministra de Suecia, Magdalena Andersson, anunció ayer su renuncia al cargo, tras reconocer la derrota de la izquierda y la victoria del bloque de derecha y ultraderecha en las elecciones legislativas. "El resultado es claro. Mañana (por hoy) presentaré mi dimisión", dijo la premier socialdemócrata y lamentó el hecho de que los liberales y moderados acepten crear una coalición con los democráticos suecos.

Los socialdemócratas gobernaron Suecia con pocas interrupciones desde los años 30.

El bloque formado por tres partidos de derecha y el de extrema derecha Demócratas de Suecia (SD) obtuvo "una pequeña mayoría, pero una mayoría así y todo", afirmó Andersson en conferencia de prensa, citada por la agencia de noticias AFP. "Así que mañana (por hoy) pediré dimitir de mis funciones de primera ministra, y después de eso, la responsabilidad recaerá en el presidente del Parlamento", agregó.

La premier sueca reconoció la victoria de la coalición de derecha, respaldada por la ultraderecha de los democráticos suecos, encabezada por Jimmie Akesson. - Télam -

Breves de La Plata

Entran a robar a la casa de una funcionaria

Una funcionaria municipal de La Plata fue asaltada por tres ladrones que entraron a su casa del barrio San Carlos de esa ciudad, quienes escaparon luego de que la víctima lograra esconderse en el baño y pedir ayuda por teléfono, informaron fuentes policiales.

La víctima del robo fue identificada por los voceros como la secretaria de Planeamiento municipal de La Plata, María Botta (50), quien la madrugada del lunes, alrededor de las 5, se despertó al escuchar ruidos en su vivienda ubicada sobre la calle 137 de ese barrio platense.

Según las fuentes, cuando la funcionaria llegó al comedor vio que tres hombres trataban de abrir la puerta balcón de vidrio, por lo que se encerró en el baño de la planta baja y logró llamar a un vecino para pedirle ayuda. **- Télam -**

Detuvieron a "la llorona" y su hijo

Una mujer de 55 años y su hijo de 26, ambos pertenecientes a la comunidad gitana, fueron detenidos ayer en La Plata acusados de cometer al menos cinco secuestros virtuales, informaron fuentes policiales y judiciales.

Como consecuencia de los procedimientos fueron detenidos Marta Cecilia Papadopulos (55) y Federico Gastón Papadopulos (26), acusados de "extorsión en concurso real", por presuntamente integrar una organización ilícita que, utilizando la metodología conocida como "la llorona", realizaban estafas telefónicas haciendo creer a sus víctimas que tenían a un familiar secuestrado. **- Télam -**

Apropiación de bienes de Maradona

Matías Morla, Víctor Stinfale y otros siete imputados otra vez a indagatoria

Están acusados de aprovecharse del "10" con manipulación psicológica o el suministro de "alcohol, fármacos y marihuana".

Citados. Los acusados Matías Morla y Víctor Stinfale junto a Diego Armando Maradona. - **Archivo** -

Una fiscal de La Plata volvió a citar a indagatoria a los abogados Matías Morla y Víctor Stinfale y otros siete miembros del entorno de Diego Armando Maradona, acusados de haberse aprovechado del fallecido astro del fútbol a través de la manipulación psicológica o del suministro de "alcohol, fármacos y marihuana", para apropiarse de sus bienes y sus marcas en su provecho económico, informaron fuentes judiciales.

Se trata de la causa caratulada como "Morla, Matías Edgardo y otros, sobre reducción a servidumbre, circunvención de incapaces, desobediencia y falsificación o adulteración ideológica de documentos" que tramita en la UFI 15 de La Plata, a cargo de la fiscal Cecilia Corfield.

La representante del Ministerio Público Fiscal (MPF) ya había citado en marzo de este año a los nueve imputados en el marco de este expediente, pero un intento fallido de las defensas para que esta causa trámite en el fuero federal de la Capital Federal y otros recursos presentados hicieron que ninguno de los acusados sea indagado en ese momento.

Ahora, la fiscal fijó las nuevas fechas para que los imputados se presenten a indagatoria entre los últimos días de octubre y los primeros de noviembre.

Según la notificación, los primeros imputados que desfilarán por los tribunales de La Plata son el abogado y apoderado del "10", Matías Morla (27 de octubre); el abogado Víctor Stinfale (31 de octubre); y Sergio Alejandro Garmendia, secretario de Maradona (1 de noviembre).

Luego será el turno del cuñado de Morla y asistente personal de Maradona, Christian Maximiliano Pomargo (2 de noviembre); la hermana del abogado, Vanesa Patricia Morla (3 de noviembre); el chofer de Maradona, Maximiliano Trimarchi (4 de noviembre); el empresario italiano Stefano Ceci (7 de noviembre); el asistente de Diego, Carlos Orlando "Charly" Ibáñez (8 de noviembre) y la escribana Sandra Verónica Iampolsky (9 de noviembre).

En este expediente los hijos herederos del excapitán de la selección argentina actúan como particulares damnificados.

"Gracias al gran trabajo de la fiscal Corfield, hemos llegado a una nueva citación a indagatoria de todos los imputados. Nosotros, como particulares damnificados, estamos trabajando para pedir las detenciones de los involucrados", dijo a Télam el abogado Federico Guntin, quien representa a Dalma y Giannina Maradona.

Afirma que todos le restringieron a Maradona "el contacto con familiares, amigos y allegados, tanto en forma personal como telefónica, suministrándole alcohol, fármacos y marihuana, y manipulándolo psicológicamente con distintos artilugios, con el propósito de mantenerlo bajo su poder, para beneficiarse económicamente de los ingresos generados alrededor de su figura". - **Télam** -

Crimen de Blas

"Nunca disparé con intenciones de matar a nadie"

Uno de los policías acusados del crimen de Valentín Blas Correas, el adolescente de 17 años asesinado durante un control de seguridad en agosto de 2020 en la ciudad de Córdoba, dijo ayer que "nunca" disparó con intenciones de matar, al declarar en el juicio por jurados al que es sometido junto a otros 12 efectivos.

Se trata del cabo 1° Javier Alarcón, quien al igual que el cabo 1° Lucas Gómez está señalado como quien disparó su arma reglamentarias contra el Fiat Argo blanco en el que viajaba el adolescente con un grupo de amigos la madrugada del 6 de agosto de 2020.

Alarcón fue el primero de los policías en declarar y relató que ese día, por frecuencia radial, fue comisionado a controlar "un vehículo que supuestamente se dio a la fuga".

En ese sentido, el policía sostuvo que fueron alertados sobre "seis ocupantes (del auto) que podrían portar armas habían querido cometer un delito".

El efectivo, que se encontraba en un control policial sobre avenida Vélez Sarsfield y Romagosa de barrio Colinas, en la zona sur de la capital, sostuvo: "Se aproxima el Fiat blanco y encara al policía Gómez. Desenfundé mi arma. Nunca disparé con intenciones de matar a nadie".

En una breve declaración ante el jurado, en la que no aceptó responder preguntas, Alarcón sólo se refirió a esa circunstancia, tras lo cual el tribunal técnico le preguntó a Gómez si quería también declarar, aunque se abstuvo. - **Télam** -

Nicolás Pachelo reconoció ser el autor de otros tres robos en dos countries

Afirmó que nunca fue armado ni utilizó la fuerza para ingresar a las viviendas.

Nicolás Pachelo, el exvecino del country El Carmel juzgado por el crimen de María Marta García Belsunce cometido en 2002 y por diez robos a casas de barrios privados, continuó ayer con su estrategia ante el tribunal oral y reconoció haber sido el autor de otros tres asaltos de ese tipo, en los que afirmó que nunca fue armado ni utilizó la fuerza para ingresar a las viviendas.

Minutos antes de las 12.30, Pachelo (46) se sentó una vez más frente a los jueces Federico Ecke, Osvaldo Rossi y Esteban Andrejin, a cargo del TOC 4 de San Isidro, y dijo que fue el autor de dos robos hace 5 años en el country El Carmen y uno en Abril, ambos ubicados en el partido de Berazategui.

"Ingresé a las dos casas por el mismo lugar, unas puertas corredizas que no tenían cerradura, sino que se cierran con una trabita. Como dije el primer día, entré solo, no fui armado, solo usé fuerza sobre las puertas sin rotura", aclaró Pachelo sobre los robos ocurridos el 13 de abril de 2017 en El Carmen, donde fueron víctimas el exdiputado nacional César Martucci y otro vecino identificado como Sergio Cerullo.

Luego, casi como al pasar, el imputado también reconoció ser el autor de otro robo en el country Abril, llevado a cabo el 9 de diciembre de 2017, en el cual ingresó en su vehículo marca Audi Q5 exhibiendo un DNI con la falsa identidad de Nicolás Giménez Zapiola.

"Con respecto a este tema soy el autor de los tres hechos, como se ve en los videos y no voy a responder preguntas", afirmó Pachelo de manera tajante. - **Télam** -

Mar del Plata

Mata a puñaladas a su madre y a su abuelo y lo detienen cuando trató de escapar

Un joven de 18 años asesinó ayer a puñaladas a su madre y a su abuelo en una vivienda de la ciudad balnearia de Mar del Plata y, ante la llegada de la policía, pretendió escapar por los techos de casas linderas pero finalmente fue detenido, informaron fuentes de la fuerza.

El hecho ocurrió pasadas las 13 de ayer en una casa de la calle Matheu al 4600 del barrio Pinos de Anchorena, en jurisdicción del mencionado distrito bonaerense, donde esta tarde trabajaban peritos.

Fuentes policiales informaron que personal de las comisarías 2da. y 4ta. fueron alertados a través del 911 tras una denuncia por un conflicto familiar.

Al llegar al lugar, los efectivos vieron a un joven, identificado como Uriel Tapia Saín (18), que estaba exaltado, cubierto de sangre y con cortes en sus manos.

Según las fuentes, el sospechoso mantuvo una pelea con los policías e intentó escapar por los techos de la vivienda pero fue detenido.

Tras ello, el personal encontró en el patio trasero a la madre del sospechoso, de 36 años, asesinada a puñaladas en el abdomen y tórax.

Además, adentro de la casa hallaron a los abuelos con lesiones cortantes en el pecho y ambos fueron trasladados al hospital local, donde el hombre, de 65 años, falleció minutos después como consecuencia de las lesiones sufridas. **- Télam -**

En Santa Fe

El "Ciclón" suma poco pero no pierde. - Télam -

San Lorenzo y un nuevo empate

Colón y San Lorenzo empataron 0 a 0 en un aburrido encuentro en la que ambos neutralizaron a su rival y produjeron pocas llegadas frente a los arcos, en un encuentro correspondiente a la fecha 19 de la Liga Profesional. La igualdad alejó a Colón del fondo de la tabla y le permitió dejar cuatro equipos abajo, mientras que San Lorenzo se ubica en el undécimo puesto con 27 puntos, acercándose a posiciones de Copa Sudamericana. - Télam -

Colón 0

I. Chicco; A. Schott, F. Garcés, G. Nardelli y L. Ojeda; C. Bernardi, L. Picco, S. Pierotti y F. Farías; T. Sandoval y L. M. Rodríguez. **DT: A. Marini.**

San Lorenzo 0

A. Batalla; A. Giay, F. Gattoni, C. Zapata, G. Campi; M. Braida, J. Elías, J. Mendez, E. Cerutti, A. Vombergar y A. Bareiro. **DT: R. D. Insua.**

Cambios: ST 1' R. Delgado por Ojeda (C), 13' N. Barrios por Vombergar (SL) y A. Martegani por Giay (SL). 18' I. Leguizamón por Cerutti (SL), 25' J. P. Alvarez por Bernardi (C) y B. Perlaza por Pierotti (C), y 39' F. Taborda por Sandoval (C).

Árbitro: Sebastián Zunino.
Cancha: Brigadier Estanislao López.

Octavos de final

Jujuy: noche de Copa Argentina

Vélez e Independiente se cruzarán hoy en San Salvador de Jujuy, por los octavos de final de la Copa Argentina, que brindará una plaza para el repechaje de la Copa Libertadores de América 2023. El encuentro comenzará a las 21.10 en el estadio de Gimnasia y Esgrima de Jujuy, con transmisión de TyC Sports y arbitraje de Ariel Penel. El conjunto de Liniers llegará con mayor descanso que su rival, tras la insólita suspensión del partido por la Liga Profesional que debía jugar el martes frente a Central Córdoba de Santiago del Estero por parte de la Seguridad de la Ciudad de Buenos Aires. - Télam -

Liga Profesional. Fecha 19

En el epílogo, Boca tomó envión hacia lo más alto

Con un gol de Benedetto cuando el partido moría, el "Xeneize" derrotó 1-0 a Lanús y es el nuevo líder del torneo.

Boca alcanzó la punta del campeonato anoche al vencer como visitante al colista Lanús por 1 a 0 a un minuto del final con otra conquista de Darío Benedetto para el triunfo "xeneize" como el del pasado domingo nada menos que en el "superclásico" sobre River, a ocho fechas del final del certamen.

Boca jugaba con la perspectiva de alcanzar el liderazgo del campeonato, al menos hasta que hoy el puntero Atlético Tucumán reciba a Talleres, de Córdoba, en el cierre de la 19na. fecha.

Y lo hacía después del inconmensurable envión que le provocó ganar el superclásico sobre River apenas tres días atrás y ante el último de este certamen y de la Tabla Anual.

Para conseguirla era necesario llegar al arco de enfrente y desnivelar, algo que ni el nuevamente lesionado Norberto Briasco (salió a los seis minutos del complemento por Luca Langoni) ni el poco participativo Luis Vázquez parecían estar ni cerca de conseguir.

Entonces Ibarra apeló a un jugador que cuando se le abre el arco es rodeado por un aura que puede darle un triunfo sin hacer demasiado por alcanzarlo.

Y esto sucedió cuando promediando el complemento Darío Benedetto saltó al campo de juego por Vázquez y sin intervenir mucho más que su reemplazado, estuvo donde tenía que estar a un minuto del final para celebrar de zurda el tanto de la victoria, la quinta consecutiva por 1 a 0 para este conjunto "xeneize" de Ibarra.

Un triunfo que lo terminó catapultando a la cima del campeonato, algo no menor si se trata de Boca y los que le pelean de cerca, por caso el mencionado Atlético Tucumán y Gimnasia, no conocen todavía lo que es consagrarse en primera división, al menos en este formato de certamen de Liga.

Ahora Boca, sin Carlos Zambrano, que se hizo sacar la quinta tarjeta amarilla por Facundo Tello con una falta innecesaria para poder irse tranquilamente con la selección de Perú a una gira de la ventana FIFA dentro de una semana, recibirá a Huracán, otro que pelea arriba y solamente fue campeón en 1973, por la vigésima fecha. - Télam -

Agónico. El tanto del "Pipa" llegó cuando los de Ibarra jugaban con Figal lesionado y Varela de central. - Télam -

Lanús 0

F. Monetti; B. Aguirre, M. Pérez, Y. Cabral y N. Pasquini; T. Belmonte, R. Loaiza, L. Boggio y L. Acosta; B. Blando y F. Troyansky. **DT: F. Kudelka.**

Boca 1

A. Rossi; L. Advíncula, C. Zambrano, J. Figal y F. Fabra; G. Fernández, E. Rolón, J. Ramírez y Ó. Romero; L. Vázquez y N. Briasco. **DT: H. Ibarra.**

Gol: ST 44' Benedetto (B).
Cambios: ST A. Varela por Rolón (B) y M. Payero por Ramirez (B); 6' L. Langoni por Briasco (B); 22' M. Zalazar por Romero (B) y D. Benedetto por Vázquez (B); 28' J. Sand por Troyansky (L), S. Careaga por Acosta (L), F. Orozco por Boggio (L) y M. Sanabria por Blando (L) y 31' J. Aude por Pasquini (L).

Árbitro: Facundo Tello.
Cancha: Néstor Díaz Pérez.

Posiciones. Boca, 35 puntos; Atlético Tucumán, 34; Huracán y Gimnasia, 33; Godoy Cruz, 32; Racing, 31; Argentinos, 30; River, Platense y Newell's, 29; San Lorenzo y Patronato, 27; Estudiantes y Unión, 26; Banfield, 25; Tigre y Barracas, 24; Rosario Central y Sarmiento, 22; Independiente y Central Córdoba, 21; Arsenal, 20; Defensa y Colón, 19; Talleres, 18; Vélez y Aldosivi, 13; Lanús, 11.

Atlético Tucumán juega contra la responsabilidad

Con todos los resultados sobre la espalda, el "Decano" recibe a Talleres como local.

Atlético Tucumán recibirá hoy a Talleres de Córdoba con el objetivo de volver al triunfo luego de tres fechas sin sumar de a tres puntos, para seguir siendo líder del torneo 2022 de la Liga Profesional.

El partido se disputará desde las 21.30 en el estadio Monumental José Fierro, con el arbitraje de Yael Falcón Pérez y transmisión de la TV Pública y ESPN.

El "Decano" empató 1 a 1 en su visita a San Lorenzo y pese a los tres partidos sin ganar terminó por novena fecha consecutiva en lo más alto de la tabla de posiciones con 34 puntos.

Talleres está en levantada ya que después de la salida del portugués Pedro Caixinha, asumió Javier Gandolfi y el equipo consiguió la clasificación a los cuartos de final de la Copa Argentina y volvió a la victoria en el campeonato luego de cinco fechas. - Télam -

Def. y Justicia: L. Unsain; L. Souto, A. Frias, N. Colombo, A. Soto; K. Gutiérrez, N. Tripicchio, G. Alanís, T. Galván, G. Togni; C. Ortíz. **DT: Diez y Marino.**

Argentinos: F. Lanzillota; L. González, K. MacAllister, M. Di Cesare; J. Cabrera, A. Rodríguez, L. Villalba, L. Sánchez, F. Moyano; G. Ávalos, G. Verón. **DT: G. Milito.**

Árbitro: Luis Lobo Medina.
Cancha: Norberto Tomaghello.
Hora: 19 (TNT Sports).

R. Central: Servio o Broun; Cortez o Almada, J. Báez, J. G. Rodríguez y L. Blanco; Infantino o Marinelli, F. Mac Allister, K. Ortiz e I. Malcorra; F. Buonanotte; y A. Veliz. **DT: C. Tevez.**

Estudiantes: M. Andújar; L. Godoy, J. Morel, F. Noguera y E. Más; M. Castro, J. Rodríguez, F. Zuqui y F. Zapiola; M. Méndez y M. Boselli. **DT: R. Zielinski.**

Árbitro: Andrés Merlos
Cancha: Gigante de Arroyito.
Hora: 19 (ESPN Premium).

A. Tucumán: C. Lampe; M. Garay, B. Bianchi, M. Capasso y M. Orihuela; R. Tesuri, G. Acosta, R. Carrera y J. Pereyra; R. Ruiz Rodríguez y A. Lotti. **DT: L. Pusineri.**

Talleres: G. Herrera; Buffarini o Benavídez, M. Catalán, R. Pérez y E. Díaz; R. Villagra y A. Franco; D. Valoyes, R. Garro, H. Fértoli; y M. Godoy. **DT: J. Gandolfi.**

Árbitro: Yael Falcón Pérez.
Cancha: Monumental José Fierro
Hora: 21.30 (TV Pública).

Gimnasia: R. Rey; G. Enrique, L. Morales, O. Piris, M. Melluso; R. Sosa, A. Cardozo, B. Alemán, B. Domínguez; N. Contin, F. Soldano. **DT: N. Gorosito.**

Arsenal: A. Medina; C. Chimino, I. Gariglio, G. Canto, D. Pérez; M. Pittón, D. Miloc, B. Rivero, F. Kruspzky; L. Cano, L. Brochero. **DT: L. Madelón.**

Árbitro: Fernando Echenique.
Cancha: Juan Carmelo Zerillo.
Hora: 21.30 (TNT Sports).

Descolorida versión de los de Gallardo

¿River se despide del torneo?

El "Millo" sumó una inesperada derrota ante Banfield y ahora espera resultados.

River perdió anoche con Banfield, por 2 a 1, en el partido válido por la 19na. fecha de la Liga Profesional de Fútbol, y no logró recuperarse de la caída en el Superclásico ante Boca, al tiempo que se aleja cada vez más de la lucha por el título.

Los goles de Banfield fueron convertidos por Alejandro Cabrera y Julián Palacios, mientras que el colombiano Miguel Borja señaló el empate transitorio en Núñez.

River, que sufrió la segunda derrota consecutiva, se quedó con 29 puntos y Banfield, que venía de superar a Colón (2-1), llegó a las 25 unidades, en la puerta del ingreso a la zona de Copa Sudamericana.

Banfield combinó oportunismo y pragmatismo para que el primer tiempo le resulte favorable ante un Más Monumental colmado por 21ra. vez consecutiva.

Banfield avisó con un remate cruzado de Palacios que Franco Armani contuvo en dos tiempos (24m), pero fue letal en el ataque siguiente.

Emanuel Coronel sacó réditos tras la espalda de Elías Gómez y sacó el centro para Juan Cruz. El hijo del legendario "Jardinero" sacó un fuerte remate de cabeza que dio en el travesaño y el rebote quedó para Cabrera, quien, de primera, abrió el marcador con un gran gol.

La fragilidad de la defensa de River, con problemas en el retroceso, entre las dudas de Paulo Díaz y Elías Gómez, quedó evidenciada en dos jugadas y el equipo sintió el impacto.

River fue en busca del empate en el segundo tiempo con mayor peso en ataque por la entrada del colombiano Miguel Borja, quien generó una asistencia precisa para De La Cruz que lo dejó mano a mano con Cambeses. El arquero de Banfield, que en la jugada previa sacó al córner un remate de Simón, achicó bien y ahogó su grito de gol.

Mientras Banfield decidió refugiarse en su área, acaso por el gran despliegue rival, River realizó cambios ofensivos y encontró el empate a través de Borja. El "Colibrí" desvió con un cabezazo el buen centro de Herrera y levantó a los hinchas de River.

La alegría le duró muy poco al "Millonario" porque la defensa quedó atónita en un saque lateral y Palacios, con un disparo cruzado y libre de marcas por el sector de Elías Gómez, dejó sin chances a Armani para el 2-1.

River, ya con Esequiel Barco en cancha, buscó con más ímpetu que ideas, reclamó penal por una supuesta infracción a Borja en el área y Cambeses se lo sacó a Matías Suárez en la última. El resultado no se modificó y dejó más preocupación en Núñez.

Banfield, que en este torneo goleó a Boca en La Bombonera por 3-0, cortó la racha y ganó en el Monumental después de 12 años, quedando a un punto de la zona de clasificación para la Sudamericana 2023 antes del clásico del domingo con Lanús en el Florencio Sola y luego de la victoria sobre Colón (2-1) de la jornada anterior. Por su parte River jugará ante San Lorenzo en el Nuevo Gasómetro. - **Télam** -

Desconcierto. Al margen de los resultados, el conjunto riverplatense parece haber extraviado su juego. - **Telam** -

River **1**

F. Armani; A. Herrera, E. Mammana, P. Díaz y E. Gómez; B. Zuculini; S. Simón, A. Palavecino y N. De La Cruz; P. Solari y L. Beltrán. **DT: M. Gallardo.**

Banfield **2**

F. Cambeses; E. Coronel, A. Maciel, L. Mago y A. Quirós; L. Ríos, J. Palacios, A. Cabrera y A. Urzi; Juan Cruz y R. Enrique. **DT: C. Vivas.**

Goles: PT 26' Cabrera (B), ST 25' Borja (R) y 27' Palacios (B);
Cambios: ST 10' M. Borja por Beltrán (R); 15m. N. Domingo por Cruz (B); 22' J. Dátolo por Ríos (B); M. Suárez por Solari y T. Pochettino por Palavecino (R); 29' D. Gissi, J. Álvarez y M. Cuero por Palacios, Quiros y Urzi (B) y 36' E. Barco por De La Cruz (R).

Árbitro: Nicolás Ramírez.
Cancha: A. V. Liberti - Más Monumental.

CLICK *Boxeo: murió "Roquiño" Accavallo*

Horacio Accavallo, campeón mundial de boxeo de peso mosca entre 1966 y 1968, falleció en las últimas horas a los 87 años tras padecer durante casi una década el mal de Alzheimer, anunció su hijo. Acavallo, nacido en Villa Diamante, en el partido bonaerense de Lanús, el 14 de octubre de 1934, quedó en la historia como el segundo campeón mundial de boxeo de la Argentina (el primero fue el mosca Pascual Pérez) al vencer el 1 de marzo de 1966 en Tokio al japonés Katsuyoshi Takayama. El 11 de octubre de 1968 Accavallo se retiró del boxeo con el titulo del mundo en su poder, culminando su carrera con un palmarés de 83 combates, con 75 triunfos (34 por nocaut), dos derrotas y seis empates. **- Télam -**

Aldosivi se hunde en el promedio

Newell's sufrió en Mar del Plata pero sumó su tercer triunfo consecutivo

Newell's sufrió en el final pero se quedó hoy con el triunfo por 2 a 1 como visitante sobre Aldosivi, por la 19na fecha de la Liga Profesional de Fútbol, y complicó aún más la situación del equipo de Mar del Plata en la lucha por la permanencia. Los goles del conjunto rosarino fueron convertidos por Martín Cauteruccio en contra (10' PT) y Juan Manuel García (13' ST), mientras que el descuento para el "Tiburón" llegó a través de Patricio Boolsen (27'ST). Newell's consiguió su tercer triunfo al hilo y alcanzó la décima posición, con 29 puntos, mientras que el equipo marplatense sumó su tercera derrota consecutiva y sigue penúltimo, con 13 unidades, y cada vez más complicado en la tabla de promedios.
La próxima fecha, Aldosivi será visitante ante Arsenal, mientras que Newell's será local ante Sarmiento de Junín. - **Télam** -

Aldosivi **1**

J. Devecchi; E. Iñíguez, P. Boolsen, N. Valentini y I. Escobar; E. Maciel, L. Maciel y J. Iritier; M. Pisano, M. Cauteruccio y J. Zacaría. **DT: L. Somoza.**

Newell's **2**

L. Morales; T. Jacob, G. Velázquez, F. Mansilla y M. Luciano; J. Garro, M. Esponda, M. Campagnaro y B. Aguirre; D. Reasco y J. M. García. **DT: A. Coria.**

Goles: PT 10' M. Cauteruccio (A) en contra, ST 13' J. M. García (N). 27' P. Boolsen (A). **Cambios:** ST J. M. Cuesta por Zacaría (A), y S. Silva por Pisano (A); 15' W. Ditta por Garro (N); 31' F. González por Reasco (N); 31' G. Balzi por Aguirre (N), 36' T. Lecanda por Iritier (A), 36' T. Martínez por Iñíguez (A), 42' T. Cervera por L. Maciel (A) y 43' N. Funez por García (N).

Árbitro: Jorge Baliño.
Cancha: José María Minella.

Champions League

18ava temporada que marca en UCL. - **PSG** -

Messi sigue en racha: un gol y asistencia

Lionel Messi convirtió un gol y asistió en otro a Mbappé para la victoria del París Saint Germain (PSG), que doblegó por 3-1 a Maccabi Haifa, en Israel, en partido correspondiente a la segunda fecha del grupo H de la Liga de Campeones (Champions League) de Europa.
Messi, quien acumula 126 goles a lo largo de sus diversas participaciones en cotejos de la Champions, reúne 5 tantos y 8 pases gol en 10 partidos, en la presente campaña del PSG en la temporada 2022-2023.
En el restante encuentro del grupo, Benfica dio otro golpe de escena, al reaccionar y superar como visitante a la Juventus, en Turín, por 2-1.
Por la zona A, en tanto, Nápoli ratificó su buen andar y sumó su segundo triunfo consecutivo, al doblegar como visitante al Rangers, de Escocia, por 3-0.
Por el grupo G, en tanto, Manchester City reaccionó en los últimos minutos y venció por 2-1 a Borussia Dortmund.
Por su lado, en Dinamarca, el local FC Copenhague igualó 0-0 con Sevilla. El campeón vigente, Real Madrid, se impuso por 2-0 a RB Leipzig, de Alemania.
En el restante encuentro de la zona F, en Varsovia (Polonia), el ucraniano Shakhtar Donetsk igualó 1-1 con el Celtic escocés, cuya parcialidad mostró una pancarta contraria y condenatoria hacia la figura de la Reina Isabel II, monarca británica recientemente fallecida. - **Télam** -

Copa Davis

Triunfo de Italia 3-0 sobre Croacia

Italia le ganó ayer a Croacia por 3 a 0 en el debut de ambos en la Zona A de las Finales 2022 de la Copa Davis, en el grupo que integra Argentina en la serie que se lleva a cabo en la ciudad de Bolonia. Con este resultado, Italia pasó a comandar la Zona A, con un partido más ganado que Suecia, que el martes sorprendió a Argentina, lo venció por 2 a 1 y dejó al conjunto albiceleste a un paso de la eliminación. **- Télman -**