LA PERLA
CENTRO COMERCIAL

LA MAÑANA

LA PERLA
CENTRO COMERCIAL

San Carlos de Bolívar, **Miércoles 5 de Enero de 2022**. 20 páginas - Año LXIX - Precio: **$ 90** - Rec. Zona: $ 10 - **www.diariolamanana.com.ar**

WWW.GAMACENTER.COM.AR
GAMACENTER AUTOS
AV. BELGRANO 102

COVID 19

Bolívar superó los doscientos casos activos

Ayer se registró un nuevo récord de contagios por coronavirus. La Dirección de Prensa Municipal informó 98 casos positivos en sólo 24 horas. Dos personas se encuentran hospitalizadas y la tasa de positividad de los testeos que se realizan en el Centro de Testeo Rápido continúa en alza y fue del 20,87 por ciento, producto de los 98 infectados sobre los 455 testeos que se llevaron a cabo en las últimas 24 horas.

De los casos confirmados en el día de hoy, 95 son de Bolívar y 3 de la localidad de Pirovano.

Vacunación

El informe emitido desde el municipio también refleja que en la jornada de ayer fueron aplicadas 2.048 vacunas. El parte del día de ayer indicaba que las personas vacunadas con una dosis eran 31.136 y el del día de hoy marca 33.170 (2034 más). En tanto que las personas vacunadas con dos dosis ayer eran 30.862 y hoy son 30.876 (14 más) y con tres dosis ayer eran 3.751 y hoy son 3.765, en este caso también son 14 personas más.

AYER

Dos accidentes con heridos en planta urbana

Página 2

LOS MAGOS DE ORIENTE EN EL CENTRO COMERCIAL

Los Reyes Magos llegan esta tarde a La Perla

Página 4

OTRO SALTO

Más de 80.000 nuevos contagios de coronavirus en un día

Fueron 81.210 en las últimas 24 horas. Además, se registraron 49 fallecimientos. Un dato preocupante es que sigue subiendo la tasa de positividad de los testeos: ayer llegó a 52,44%.

DIARIO EXTRA

Vecino de la localidad de Unzué vio afectada su planta de silos por el temporal de 2 semanas atrás.

JUNTOS PRO

Alomar continúa preocupado por la situación del campo tras el viento y la piedra

Página 4

FUTBOL - CUARTOS DE FINAL DEL TORNEO REGIONAL

Palpitando el cruce entre Balonpié e Independiente de San Cayetano

Página 9

BOLIVAR Nutremás
El bienestar animal genera triple ganancia: para el productor, para el ambiente y para el animal
ALIMENTOS PARA TAMBO Y ENGORDE
Avda. Mariano Unzué 1840 Tel: 02314 421107 / 424622

AYER CUANDO CAIA LA TARDE

Una mujer fue hospitalizada tras el choque de dos motos

Dos motos protagonizaron un incidente de tránsito, en la zona de avenida Tres de Febrero y Moreno.

Dos motocicletas impactaron entre sí en la esquina de Av. Tres de Febrero y Moreno. En el accidente estuvieron involucradas una motocross de alta cilindrada marca Yamaha y una Gilera de 125 cc., que tras el impacto quedaron una sobre otra.

La conductora de la moto Gilera, que quedó aprisionada entre ambos rodados, fue atendida en el lugar por el médico que llegó en una ambulancia de SAME y decidió el traslado de la mujer al Hospital Sub Zonal Bolívar porque tenía heridas de distinta consideración. El hombre que maniobraba la moto Yamaha no sufrió lesiones.

Personal policial de la Comisaría trabajó en el lugar para esclarecer las circunstancias del accidente de tránsito y también estuvieron presentes agentes de Seguridad Vial, que se ocuparon del ordenamiento del tránsito.

Varios vecinos socorrieron a la mujer momentos después del choque.

AYER POR LA TARDE EN PLENO CENTRO

Choque entre moto y camioneta dejó a una mujer herida

Un accidente de tránsito entre una camioneta y una moto ocurrió ayer por la tarde en la rotonda que une las avenidas Venezuela y Almirante Brown.

El siniestro fue protagonizado por Paolo Martínez, quien manejaba una Kangoo por la avenida Venezuela, y Nieves Rubio, que hacía lo propio por Almirante Brown a bordo de una Gilera.

Por causas que se desconocen, los rodados impactaron en la rotonda, producto de lo cual la mujer motocilcista sufrió heridas leves que motivaron su traslado al Hospital Miguel Capredoni por precaución.

Acudieron al lugar del siniestro, una ambulancia del SAME, y móviles de Seguridad vial, Defensa Civil y Policía local.

CASA MAINERI S.A.

AV. SAN MARTIN 880 - BOLIVAR - TEL: 420312 - 424900 - FAX: 428243

EN BOLIVAR

REMATE - FERIA

SUSPENDIDO POR PROBLEMAS TECNICOS EN SENASA CENTRAL SOBRE HABILITACION DE REMATES-FERIAS

VIERNES 7 DE ENERO

500 VACUNOS

13.30 horas

Gordo, invernada y cría.

Procampo Banco Provincia

SIN ALMUERZO. SOLO PODRAN ASISTIR COMPRADORES AUTORIZADOS.
ENCIERRE DE LAS HACIENDAS EN SU TOTALIDAD EL DIA ANTERIOR.

LA INTENDENTA NO DESCANSA

Rodríguez recibió a integrantes de la Cámara Comercial

La intendenta interina María Laura Rodríguez recibió el lunes a miembros de la Comisión Directiva de la Cámara Comercial e Industrial, quienes se acercaron para conocer detalles de los cortes energéticos y además poner en conocimiento a la mandataria comunal de las pérdidas que los cortes de energía de los últimos días ha ocasionado en sus asociados.

La mandataria los recibió en la sala de reuniones del Ejecutivo y lo primero que hizo fue llevar tranquilidad a los usuarios con respecto a la situación actual de la energía en Bolívar. Además les informó que ya hay varias gestiones en curso con el ministro de Energía de la Naciuón con el objeto de ampliar los megas necesarios para hacer frente a la demanda de energía que pueden generar las altas temperaturas reinante por estos días, para lo cual llegarían nuevos generadores.

La intendenta interina se comprometió a hacer de nexo entre las instituciones y la Cooperativa Eléctrica para que sean oídos y trabajará para que desde la institución se otorgue un gesto para el sector.

En la reunión también se habló de la situación sanitaria y de la posibilidad de implementar cada vez en más lugares el pase sanitario.

Angel Pesce

CORREO ARGENTINO 6550 BOLIVAR

FRANQUEO PAGADO
Concesión Nº 60/Dto. 3c.

TARIFA REDUCIDA
Concesión

Dirección, Administración e Impresión:
Avda. Venezuela 159.
Tel- Fax: 02314/42-4600. Bolívar (Bs. As.)
E-Mail:lamananaredaccion@gmail.com
Web: www.diariolamanana.com.ar
Nº de Registro Nacional de Derechos de Autor: 44068328

DIARIO LA MAÑANA De BOLIVAR

Un soldado más en el querer ser de Bolívar
Fortín y lanza como símbolo. Fe y trabajo como programa. (Lema del Centenario de Bolívar)

Diario Independiente fundado el 15/06/1953
Propietario: Sucesión de Oscar Casimiro Cabreros.
Director: Dr. Víctor Agustín Cabreros.
Representante en La Plata: DIB S.A.
Premios nacionales: Santa Clara de Asís, año 1974 y San Gabriel, año 1978. Edición Nº: 24.238

LÑ | LA MAÑANA

EN BOLIVAR Y TODA LA PROVINCIA

Comenzó ayer el programa Verano +ATR 2022

Se extenderá hasta el 28 de enero. Aún hay tiempo para inscribirse.

Ayer comenzó el programa Verano +ATR 2022 en todo el territorio de la Provincia de Buenos Aires. El mismo se extenderá hasta el 28 de enero y se prevé que participen 263 mil estudiantes en las 2.490 sedes que hay.

Como lo explican en el portal del gobierno bonaerense, se trata de "un programa de actividades educativas, deportivas, culturales y recreativas para recuperar el vínculo con la escuela, promover aprendizajes, el cuidado del cuerpo y la recreación".

"El programa se llevará a cabo en escuelas que articularán con espacios complementarios, como clubes o centros deportivos, en coordinación con los municipios u otras organizaciones de la comunidad. Las actividades son al aire libre y con el cumplimiento de las medidas de cuidado establecidas en los 'Lineamientos para la presencialidad en los establecimientos educativos de la provincia de Buenos Aires en contexto de Covid-19'. Los predios que posean piletas o natatorios contarán también con guardavidas", se informó.

"La propuesta contará con más de 300 actividades artísticas y culturales que promuevan la enseñanza de contenidos desde un enfoque lúdico, en articulación con los programas 'Acompañar Cultura' del Instituto Cultural de la Provincia y 'Volvé a la Escuela' del Ministerio de Educación de la Nación. En este marco, se realizarán talleres artísticos, shows musicales y espectáculos de circo, humor, magia, clown, títeres, entre otras disciplinas", remarcaron.

"Verano +ATR está destinado a estudiantes bonaerenses que forman parte del Programa para la intensificación de la enseñanza '+ATR' que cursan los niveles Primario, Secundario y quienes estuvieron en sala de 5 del nivel Inicial en 2021, como así también a todas las niñas, niños y jóvenes en edad escolar que deseen ser parte de la propuesta. La duración de las actividades será de 4 horas diarias, que en el caso de Bolívar y las localidades abarca de las 9 a las 13 horas".

"La iniciativa se implementará también en las instituciones educativas que funcionan en establecimientos Penitenciarios Bonaerenses y Federales con asiento en la Provincia y en instituciones dependientes del organismo de Niñez y Adolescencia".

En el partido de Bolívar, el programa Verano +ATR se desarrollará en varias sedes (en Bolívar, Urdampilleta, Pirovano y Hale). En la ciudad cabecera funcionará, por ejemplo, en las EP 1, EP 6, EP 40 y ES 6; en Urdampielleta en la ES 3; en Pirovano en la ES 1. "En todas las sedes se desarrollarán actividades deportivas, lúdicas, acuáticas ya que contamos con el natatorio municipal en Bolívar y con la pileta del club Deportivo en Pirovano, a cargo de profesores de Educación Física. También habrá actividades de intensificación de la enseñanza para aquellos alumnos que tengan trayectorias discontinuas o en proceso", sostuvo al respecto Luciano Villarreal, jefe distrital de Educación.

"Los alumnos de la Primaria 1 y la Secundaria 6 concurren tres veces por semana al natatorio mientras que los de la Primaria 6 y la Primaria 40 van dos veces por semana, y lo hacen en un trasporte que contrató el Municipio", informó.

Los profesores a cargo fueron designados en Acto Público Digital, y los directores de sede son aquellos que fueron docentes articuladores durante el transcurso del programa de intensificación de la enseñanza que empezó en septiembre pasad y se extiende hasta marzo próximo.

Además, desde Consejo Escolar se informó que "más de 600 alumnos tendrán desayuno y almuerzo, con un presupuesto asignado superior al millón de pesos". Asimismo "se destinaron más de dos millones para la compra de agua potable, artículos de limpieza e higiene, material didáctico y elementos deportivos" para este programa, según destacaron.

La inscripción está abierta durante todo el mes. Los interesados se deben presentar en la sede a la que concurrirán, de 9 a 13 horas, donde se les entregará una planilla de inscripción.

V.G.

Busco en Alquiler
DEPTO. 1 ambiente o casa chica.
Tratar: **2314-489044**
de 11 a 13 hs. o dejar informe en Lavalle 620
O.1494 V.28/12

TOPGIS
ESTUDIO DE AGRIMENSURA
ESTADOS PARCELARIOS
AMOJONAMIENTOS
SUBDIVISIONES Y LOTEOS
PLANOS DE PROPIEDAD HORIZONTAL
USUCAPIÓN/POSESIÓN
RELEVAMIENTOS, REPLANTEOS
2314-502650
LAS HERAS 169
MILENA MAURIZZI
INGENIERA AGRIMENSORA
M.P. 2737

DELFINES
Nuestros mejores deseos para el año que comienza. Que todos tengamos un feliz 2022!
Olascoaga 102 - Tel: 425345
V.5/1

LOS MAGOS DE ORIENTE EN EL CENTRO COMERCIAL

Los Reyes Magos llegan esta tarde a La Perla

A las 19 horas.

El Centro Comercial 'La Perla' se prepara para celebrar la llegada de los Reyes Magos.
Melchor, Gaspar y Baltasar harán su ingreso esta tarde, a las 19 horas.
Desde el shopping invitan a todos los niños de Bolívar a disfrutar de una tarde de mágica que, aseguran, estará llena de sorpresas.
Los Reyes los esperan en Av. Almirante Brown 199.

PRECIO DE EDICTOS JUDICIALES

Tarifa Boletín Oficial más 40% más 10,5% IVA

JUNTOS PRO

Alomar continúa preocupado por la situación del campo tras el viento y la piedra

El concejal de Juntos Pro presentó una nota en la última sesión del Concejo Deliberante solicitando se eleve a Provincia la petición de Emergencia y o Desastre Agropecuario, para que se evalúe de acuerdo a los daños sufridos en distintos puntos del Partido a raíz del temporal de viento en algunos lugares y de piedra en otros.
Cabe señalar que la Emergencia y/o Desastre se decreta por Cuarteles, es decir, se debe evaluar la afectación de los distintos Cuarteles en los que se divide el Partido para ver si corresponde una, otra o ninguna de las dos. Ese análisis lo debe hacer la Provincia de Buenos Aires.
La nota ingresada por el edil pasó a comisión; aunque por estas horas el otro bloque de Juntos estaría trabajando en una petición similar, la cual el hombre del unibloque acompañaría, ya que salga lo que salga es una petición para favorecer al sector agropecuario por el que Alomar fue el primero en peticionar al respecto.

A.P.

PARROQUIA SAN CARLOS BORROMEO

Solemnidad de la epifanía del Señor

La Parroquia San Carlos Borromeo informa que este jueves 6 de enero se celebra la Solemnidad de la Epifanía (manifestación) del Señor. Se recuerda la "manifestación" del Salvador, el Mesías esperado, que se revela a todos los pueblos de la humanidad representados en los sabios de Oriente. El Evangelio presenta a los Reyes Magos, quienes dejaron atrás sus tierras y sus culturas para salir al encuentro de Aquel que ha venido para devolver la esperanza a la humanidad.
La misa de la Solemnidad de la Epifanía del Señor se celebrará este jueves 6 de enero a las 20:00 en la Parroquia San Carlos Borromeo.

ESTUDIO JURIDICO
HERNANDEZ BUSTAMANTE
DR. AGUSTIN L. HERNANDEZ OLMOS
DR. MARCOS E. HERNÁNDEZ OLMOS
DR. LISANDRO E. HERNÁNDEZ OLMOS
DR. EDUARDO M. HERNÁNDEZ BUSTAMANTE
Horario de 17 a 20 Hs.
Tel.: (02314) - 428251
estudiohbustamante@fibertel.com.ar
Mitre 784 - Bolívar (Bs. As.)

DISPONGO EN AQUILER
DEPTO. EN MAR DEL PLATA
Para 4 personas. Por semana.
Sobre calle Corrientes, entre las 2 peatonales.
2314-619431
O.1517 V.19/01

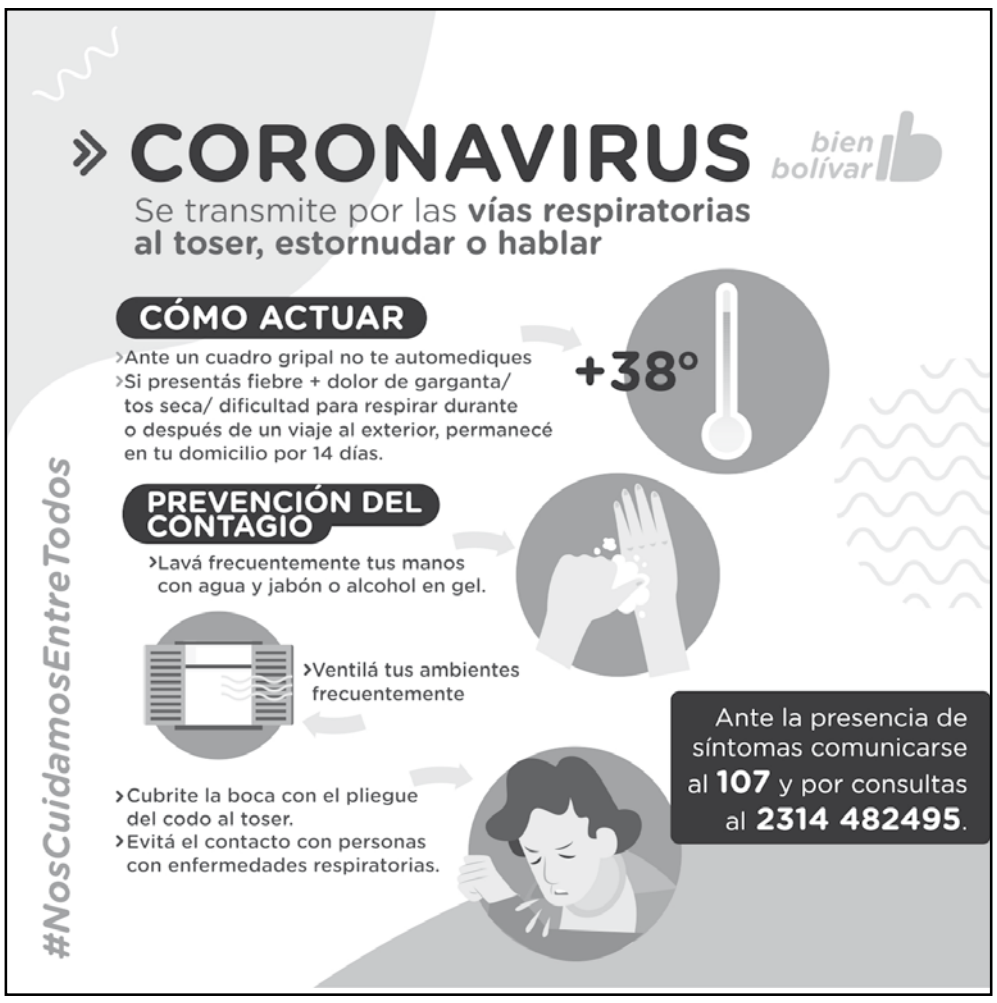

LÑ | LA MAÑANA

PRO HUERTA

Se realizó una reunión con organizaciones de la agricultura familiar

Fue a fines de diciembre en el establecimiento hortícola "La Gracia".

En el establecimiento hortícola "La Gracia" de Guillermo Baldo, se llevó a cabo la semana pasada, una reunión organizada, a través de la Agencia de Extensión Rural (AER) INTA Bolívar, por la Federación de Organizaciones Nucleadas en la Agricultura Familiar (FONAF) y la Dirección de Agricultura Familiar y Desarrollo Rural del Ministerio de Desarrollo Agrario de la Provincia de Buenos Aires.

Durante la jornada se trataron temas relativos a la formalización de quienes participan en pequeños emprendimientos productivos de la agricultura familiar, cuestiones sobre agregado de valor, elaboración de alimentos en Pequeñas Unidades Productivas de Alimentos (PUPAs), acceso a fuentes de financiamiento, funcionamiento del banco de insumos, asociativismo, formulación de proyectos, ingreso a sistema Mi Usuario y se compartieron realidades sobre el desarrollo de actividades de pequeños productores rurales.

El encuentro resultó fructífero porque compartieron situaciones concretas que suceden a nivel local respecto a trabajadores de la agricultura familiar, obteniendo respuestas concretas acerca de trámites particulares y societarios, funcionamiento del engranaje institucional, articulación con el estado y políticas públicas.

Para finalizar se realizó un recorrido por la producción de Baldo, en la cual se pudieron observar los estragos ocasionados por el temporal pasado sobre su producción hortícola.

Al encuentro asistieron en representación del Ministerio de Desarrollo Agrario de la Provincia de Buenos Aires, el Director de Innovación Tecnológica para la Agricultura Familiar, Santiago Arechaga, la consultora contable del Ministerio, Paula Camarotti, también participaron los agentes territoriales de la Dirección de Innovación Tecnológica para la Agricultura Familiar: Ricardo Iche y Leonardo Maldonado, Irma Orozco, del FONAV; Ramiro Amado de INTA Bolívar; por la Feria Verde fueron: Marta Caivano, Celia Biondini, Aldo Moriones, Guillermo Baldo y Ana Lía Tolosa; de la Cooperativa de pequeños productores agropecuarios y servicios de Bolívar asistieron César Garcia y Cecilia Umpierrez; de Productor de plantines hortícolas: Omar Rivas y del Movimiento de Trabajadores Excluidos (MTE): Juan Pablo Lopez.

BUSQUEDA LABORAL

IMPORTANTE EMPRESA AGRÍCOLA
necesita MAQUINISTA
DE COSECHADORA con experiencia.
Muchas hectáreas aseguradas por campaña. Sueldo todos los meses, incluído los que no se cosecha.

Enviar antecedentes al wsp 2314-404217

O.1509 V.07/01

JORGE Y MARTIN de la SERNA S.R.L.
Remates - Ferias - Consignaciones
Miércoles 12 de Enero
En Bolívar
700 Vacunos
13,00 Hs
Gordo, invernada y Cría
Entrada de hacienda día anterior en su totalidad
SOLO COMPRADORES AUTORIZADOS
PROCAMPO Rural AgroNación
Las Heras 100 - T.E. (02314)-420509/10/11- e-mail: jymdelaserna@gmail.com

FERIAS DEL CENTRO S.R.L.
REMATES
FERIAS
COMISIONES
Alte. Brown 355 - Tel. 02314 427255/426535

HENDERSON

La policía detuvo a dos hombres por lesiones y realizó operativos de tránsito

La Jefatura de Policía de Seguridad Comunal de Hipólito Yirigoyen en el día de ayer emitió el parte de prensa con la actividad policial de los últimos días que transcribimos a continuación:

Golpeó a un hombre y le dañó el auto

El domingo 30 de diciembre en horas de la madrugada, la policía recibió un llamado al 101, en donde un hombre, domiciliado en calle Sarmiento e Italia, daba cuenta que había sido agredido por un joven de sexo masculino. El personal de la Estación de Policía Comunal y de la DDI Trenque Lauquen fueron hasta el lugar y mientras se entrevistaban con el hombre que realizó el llamado, el agresor que se había dado a la fuga luego de golpearlo, regresó y comenzó a arrojar piedrazos al vehículo de la víctima, lo que ocasionó la rotura de los vidrios del automóvil. Los uniformados inmediatamente aprehendieron al hombre mayor de edad y que se domicilia en Henderson y le iniciaron actuaciones judiciales caratuladas "Lesiones leves y daño en flagrancia", con intervención de la Unidad Función al de Instrucción Nro. II, interinamente a cargo del Dr. Martín Butti, del Departamento Judicial de Trenque Lauquen. El aprehendido permaneció alojado en la comisaría hasta el mediodía, momento en el que fue interrogado en el marco del artículo 308 del Código Procesal Penal y posteriormente recuperó la libertad por disposición del fiscal interviniente.

Un hombre fue detenido por golpear a su pareja

El primero de año, en horas de la madrugada, personal de la Estación de Policía Comunal y DDI Trenque Lauquen que se encontraban de recorrida por la planta urbana de la ciudad, en la intersección de calles Primero de Mayo y Falucho, observan a una persona de sexo masculino agrediendo físicamente a una femenina, quien resulta ser su pareja. Inmediatamente el personal policial aprehende en flagrancia al hombre, mayor de edad y a la mujer la trasladaron hasta el Hospital Municipal, donde recibió las correspondientes curaciones y luego fue acompañada hasta la Comisaría de la Mujer y la Familia para que radicara la denuncia sobre lo sucedido. Se iniciaron actuaciones caratuladas "Lesiones leves en flagrancia", con intervención de la Unidad Funcional de Instrucción Nro. III, interinamente a cargo del Dr. Fabio Arcomano del Departamento Judicial de Trenque Lauquen. El hombre quedó aprehendido y alojado en la comisaria y fue liberado en horas de la tarde, luego de prestar declaración indagatoria.

Se realizaron operativos de control de tránsito

Personal de la Estación de Policía Comunal Henderson juntamente con D.D.I. Trenque Lauquen y Guardia Urbana Municipal, en el transcurso de la semana, realizo diferentes operativos en zona céntrica y barrios de esta ciudad, con el fin de regular el control del tránsito, como también la identificación de personas y constatación de delitos y faltas en general, acorde a diferentes Ordenes de Servicio dispuestos por esta Superioridad Policial, arrojando como resultado varias Infracciones de Tránsito y secuestro de motocicletas, por Infracciones a la Ley 24449.

HENDERSON

Ascensos de personal policial

El ministerio de Seguridad de la Provincia dio a conocer la nómina de efectivos promovidos a la categoría superior del escalafón. La medida ya fue comunica a las diferentes dependencias, para que sea expresada de manera oficial a los afectados. La Jefatura de Policía de Seguridad Comunal Hipólito Yrigoyen, a través del parte de prensa, felicitó al personal Policial recientemente ascendido que desde el primero de enero pasará a desempeñarse en el grado inmediato superior de la jerarquía.

Los policías ascendidos en Hipólito Yrigoyen son:

A Comisario Inspector: Sebastián Partulanne

A Comisario: Elvio Ricardo Miguel Santillán

A Teniente: María Soledad Ramallo y Lucio Omar Díaz

A Subteniente: Luis Alberto Javier Arenas

A Sargento: Juan Carlos Romero

También recibieron ascensos el personal descentralizado asignado operativamente a la dependencia policial, ellos son:

A Capitán: Juan Manuel Hernán Ferreyra, del puesto de Verificación

A Sargento: Diego Ezequiel Hernández, de la DDI Trenque Lauquen.

COOPERADORA HOSPITAL BOLIVAR

ULTIMO SORTEO DEL AÑO

1º Premio Final, Nº 859:
Maxwell, Juan - $ 1.000.000

2º Premio Final, Nº 311:
Gauna, Graciela - $ 300.000

REYES EQUIPAMIENTOS S.A.
AGENTE VIGIA
GPS - ARAG - C/AGRO
Av. San Martín 983 - Tel: 428099
15619300 - 15625134
E-mail: reyequip@speedy.com.ar

Dra. Accastelli, Maria Gimena
CLINICA MEDICA
MP: 63625
Namuncurá 540
Único consultorio en zona sur
Turnos al 2314 464111
Lunes | Miércoles | Viernes
O.1282 4/04/12

La Scala
Panadería y Confitería
EN ESTAS FIESTAS:
disfrutá de nuestra Rosca de Reyes
* Frutas surtidas * Pasas
* Almendras * Nueces
Av.San Martín 635 - Tel: 427316

Lic. María Eugenia Reina
NUTRICIONISTA
M.P. 3860
Atiende en Consultorios
de Ig. Rivas 355.
Tel: 02314 - 15629766

DE MAIO
MAQUINARIAS Y REPUESTOS
Palavecino 140 - (6550) Bolivar - Bs. As.
Cel. (02314) 15614836 - demaiomaquinarias@yahoo.com.ar
¡Feliz año nuevo! Que se cumplan todos los objetivos.
AGCO Husqvarna niwa DEUTZ

NEUMÁTICOS Giannoni
LUBRICENTRO
Venta de Neumáticos.
Lubricentro de todas las marcas.
Cambio de aceite, filtros y engrase.
Av. Alsina 57 - Tel: 2314 - 15467381
lubricentrogiannoni@hotmail.com

LÑ | LA MAÑANA

HENDERSON

Hipólito Yrigoyen celebró las 20000 vacunas aplicadas

En el día de ayer, martes 4 de enero, el Intendente Municipal, Cdor. Luis Ignacio Pugnaloni, junto al Codirectores del Hospital Municipal, Dr. Juan Pedro Romero y a la Directora de Salud Municipal, Sra. María Inés Hip Avagnina, visitaron el vacunatorio Local, donde anunciaron que en nuestro distrito ya fueron aplicadas mas de 20.000 vacunas entre 1º,2ª dosis y refuerzo.

DAIREAUX

Comenzó la temporada de verano 2022 en la Quinta Municipal

Durante la tarde del lunes 3 de enero, se realizó la apertura y quedaron habilitados los natatorios que están ubicados en el Predio “Alejandro ‘Tito’ Abbiate” de la ciudad de Daireaux.

De esta manera, comenzaron las actividades en la Quinta Municipal, en una nueva temporada en la que vecinas y vecinos del Distrito de Daireaux podrán disfrutar de todas las comodidades; inclusive de las nuevas atracciones, los juegos acuáticos, que fueron instalados en la pileta para su utilización.

HENDERSON

Verano ATR en instituciones

Comenzaron ayer las actividades de fortalecimiento de aprendizajes a través del juego que se extenderan hasta el 28 de enero.

Desde la Dirección de Escuelas en articulación con la Municipalidad de Hipólito Yrigoyen, escuelas y clubes, se están llevando adelante diferentes actividades recreativas en la E.E.P N°1, E.E.E N°501, con actividades acuáticas en Complejo Deportivo Municipal y Club Unión Deportiva.

El horario de E.E.P N°1/ Complejo Deportivo Municipal será de 8 a 12 hs (incluye desayuno) y de E.E.E N° 501/Club Unión Deportiva 12:30 a 15:30 hs (incluye almuerzo y merienda). Bajo la coordinación de Viviana Lopez.

TORRES INMOBILIARIA
Col. 954 TºIV Fº 145
Lavalle 73 – Bolívar
Te: 426398 / 15625905/15469900

OPORTUNIDADES QUE TE OFRECE ESTE 2022!!!

NUEVOS INGRESOS:

- Casa Av. Alsina, estilo antigua, ideal refacción y remodelación, living, dos dormitorios, comedor, baño, cocina comedor, lavadero. Patio y garage. **Valor: U$S 50.000.-**
- Casa calle Ameghino, dos dormitorios, cocina-comedor, baño, garage. **Valor: U$S 75.000.-**

CASAS QUINTAS:

- Casa con pileta en Barrio La Ganadera. **Valor: U$S 28.000.-**
- Casa quinta cocina-comedor, dormitorio y baño con, pileta s/lote de 10 x 40 mts. **Valor: U$S 40.000.-**
- Casa quinta excepcional!!!! Parque, pileta, galería con parrilla, tres baños, living-comedor-cocina, tres dormitorios, cochera. **Precio: Consultar...**

LOTES:

- 2 Lotes de 20 x 30 linderos en Av. Bellomo... **Valor: U$S 60.000.-**
- Lote de 20 x 40 zona residencial ..... **Valor: U$S 35.000.-**

Y muchas propiedades más... consultanos!!!!

Luis Oroz
Operaciones Inmobiliarias
Martillero - Corredor Público - Perito Tasador - Matrícula 1556 F 147 - T VI.

VENDE

Imp. Propiedad en c/Necochea. 2 hab. baño, living com. Coch
Casa quinta (900m2) con pileta S/avenida con casa amplia.
Exc. Propiedad en c. Mitre, 3 hab. 2 bañ, livingcom. Garaje.
Gran propiedad en S. Cabral, 3 hab. 2 baños, garaje, patio.
Casa tipo, m/b/estado (S/Balcarce) sin detalles, coch 2 autos.
Casa en c/ Güemes , 2 hab. baños, liv comedor, cochera etc
Casa en Borges (10x40), 2 hab. Baño, living com, coch. Patio
Esp.Casaquinta, s/R 226. M. amplia,c/ inmejorable confort.
En Tandil. Exc. Propiedad. M.B Ubic. 3 dorm. 1en suite.etc.
Gran lote de 12x50 pegado a p/urb. Calle I De Lucia .consul
2 Lotes en Urdampilleta (10x37) Alberti al 800- $ 450.000/
Lotes en b. Calfucura(20x30). Los Tilos(10,5x35).En Zorzales
15 Has. Mixtas a 8 km. p/urb. b/ubicación U$S 4.500/x/hac.
6 Has. con casa económica, c/luz. A 2 km. zona Esc. 20.
40 Has. Mixtas a 7 kms. Zona Esc. 11. 60 Has Urdampilleta
150 Has. Agrícolas (Villa Sanz). 125 Has. Mixtas

A.M.

POR INFORMES, CONSULTAR PERSONALMENTE
GÜEMES 236 - Bolívar - Bs. As. Tel: 15629075
E-mail: orozluism@gmail.com

DI PALMA CAPECCE
ESTUDIO INMOBILIARIO
Oficina: Av. Lavalle 23 (02314) 428998
E-mail: dipalmacapecce@gmail.com

▶ OPORTUNIDAD: casa a refaccionar sobre avenida Alsina U$S21.000. ▶ Casa antigua a refaccionar sobre lote de 15x25 U$S50.000 ▶ Depto. a estrenar de una habitación ▶ Casa de dos habitaciones, céntrica U$S 60.000 ▶ VENDO: 130 HAS. zona de Paula U$S 2.800 ▶ CASA 2 hab, coc, com, gje U$S 77.000 ▶ CASA céntrica a refaccionar U$S 37.000 ▶ DUPLEX de 2 habitaciones. Consultar. ▶ Venta de complejo de 5 deptos. de excelente calidad y ubicación. ▶ Vendo: 50 has Vallimanca, a 14 km. de Bolívar.

OMAR W. ESTREBOU
MARTILLERO PUBLICO
Lº IV - Fº 87 - COL. 896 - DEP. JUD. AZUL

Depto a estrenar p/urbana	U$S 40.000
Casa a estrenar p/urbana	U$S 65.000
Casa p/urbana terreno 10 x 25	U$S 40.000
Casa antigua m/b ubicación p/reciclar	U$S 50.000
Casa calle N. Ocampo a 1 cda. Brown	U$S 37.000
Casa calle Moreno terr. 16,80 x 14	U$S 60.000
Casa calle Rebución terr. 12,50 x 35	U$S 32.000
Casa calle Güemes terreno 10 x 30	U$S 80.000
Casa Bº Casariego terreno 10 x 41	U$S 60.000
Casa Bº Cooperativa terr. 10 x 20	U$S 37.000
Terreno Bº Los Troncos 10 x 30	U$S 20.000

LEIRIA 445 / TEL. (O2314) 426280 - 15412604 / BOLIVAR
omar.estrebou@hotmail.com

Marchione
Bienes Raices
Mat. 1581 L VI F 172
Alte. Brown 675 1º piso Of. A
Tel: 424237 y 15483063

EN VENTA

•TERRENO EN Bº POMPEYA 10 X 26.50 CON SERVICIOS DE LUZ, AGUA Y CLOACAS. VALOR **$ 950.000**
•TERRENO EN BARRIO, SOBRE ESQUINA 14X25 , CON SERVICIOS DE AGUA Y LUZ INSTALADOS. VALOR **U$D 10.000**
•CASA A 3 CUADRAS DE AV. SAN MARTÍN , 2 HAB CON PLACARD, 2 PATIOS IMPECABLE PROPIEDAD.
• OPORTUNIDAD •
FONDO DE COMERCIO: NEGOCIO FUNCIONANDO TOTALMENTE EQUIPADO, PARA VENTA DE EMPANADAS, EXCELENTE UBICACIÓN.
CUENTA CON NOSOTROS. SOMOS UN EQUIPO DE ASESORES CON EXPERIENCIA, ÉTICA PROFESIONAL Y VALORES HUMANOS.

LIDANGEL BERTINO
NEGOCIOS INMOBILIARIOS
Mat.N° 3841 F°3841 T°VIII

EN VENTA BOLIVAR

- **Casa:** céntrica, tres dormitorios, living, cocina-comedor, 2 baños, lavadero, garaje, placares empotrados, muy buena carpintería, amplio patio. **U$S125000.**
- **Campo:** 46 has. a 8 km de Bolivar, excelente campo mixto, muy buenas instalaciones. **Consultar precio.**

EN VENTA DEL VALLE

- **Quinta:** 6 has. Consultar precio.
- **Casa:** 3 dormitorios 2 baños, living, comedor, cocina, ambiente de distribución, muy amplios, garaje. Dependencia: Lavadero, espacio de guardado y habitación (4ta.) con baño (3ero), muy buena ubicación se vende con terreno de 12 x 50 baldío, Anexado, conectados por ambos fondos. **U$S 55.000.**
- **Casa:** 3 dormitorios, living, cocina comedor, baño y amplio garaje, con lavadero y baño. **U$S 20.900**

Consultar por otras propiedades, página web:
lidangelbertinoinmobiliaria.com

Teléfono: cel. 2345-665141 fijo 02345-496333
Mail: lidangelbertinoinmobiliaria@gmail.com

DANIEL SALAZAR
CAMPOS-CASAS-TERRENOS-TASACIONES
Mat. 897 - Fº 88 - Tomo IV - Depto. Judicial Azul

IMPORTANTE CASA: 3 dorm., 2 baños, quincho, livimg, cocina y comedor, garaje.
DEPTO: 1 dorm., baño y cocina/comedor, independiente. M/B/estado. Avda. San Martín.
CASA: 2 dorm., baño, living/comedor, cocina, garaje. Alvear 373.
CASA-QUINTA: sobre Avda. M.Unzué. Casa, pileta, galpón, 900 mts. de terreno.
CASA: buen estado. 3 dorm., garaje, terreno 10x30. Saavedra 175.
CASA: Necochea 145, 2 dorm., necesita algo de refacción. Toma permuta.
DEPARTAMENTO INTERNO: 1 dorm., living, cocina. Terreno libre 10x10. Bdo. Irigoyen.
CASA-QUINTA: Bº Club Buenos. Aires. Edificación con baño, pileta, parque.
TERRENO: 10x30, pavimento, gas, prol. Alvear, a 50 mts de ruta 226.
20 HAS.: 70% agrícolas, zona Esc. 36. En común con Guadalupe Gonzalez.
CHACRAS EN VENTA: cercanas a Bolívar: 17, 20, 21, 28, 42, 43, 50 y 68.
12 FRACCIONES DE CHACRA: 25.000 mts. c/una, a 4 kms. planta urbana.
CAMPOS EN VENTA: 50 has. Vallimanca - 84 a 6 kms.- 160 B.Grande - 252 y 235
Esc. 140 - 300 Corbett - 380 y 470 María Lucila - 610 Ordoqui - 800 Urdampilleta.
MUY BUEN CAMPO MIXTO: 447 has., 60% agrícola, zona El Cabildo, uss 3.850.-

Excepcional loteo en Hale:
terrenos desde $ 300.000 a $ 550.000

Av. Venezuela 11 - Tel: 424974
E-mail: dsalazarbolivar@hotmail.com

Catrasca

MIRADA del MUNDO

Por CORNE

Juego de 7 DIFERENCIAS

IMÁGENES OCULTAS

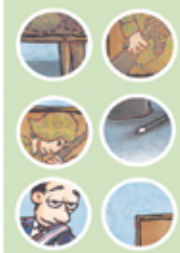

Crucigrama

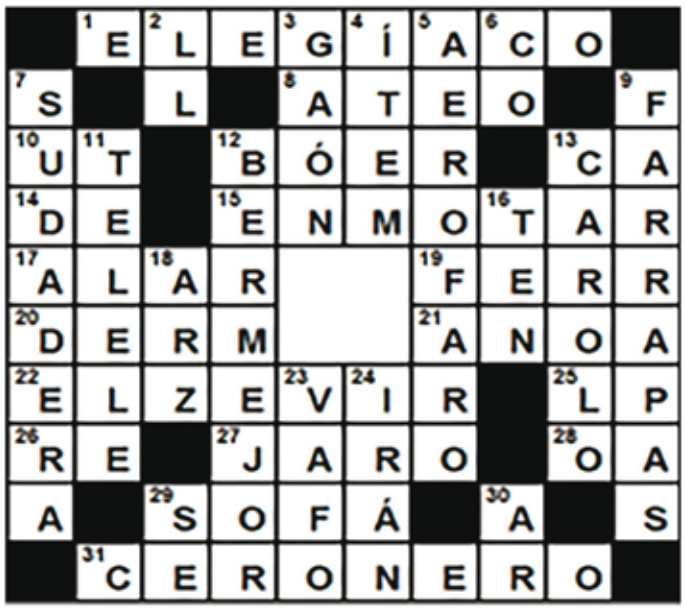

Horizontales

1. adj. Lastimero, triste. - **8.** Que niega la existencia de Dios. - **10.** Nombre que se daba antiguamente a la nota musical do. - **12.** adj. Se dice de los habitantes de origen holandés de Sudáfrica. - **13.** Simbolo del calcio. - **14.** f. Nombre de la letra D. - **15.** tr. Mil. Guarnecer de castillos. - **17.** alero del tejado. - **19.** elem. compos. V. ferro-. - **20.** elem. compos. V. dermo-. - **21.** f. Especie de búfalo, de un metro de altura, que vive en la isla Célebes. - **22.** m. elzevirio. - **25.** m. Disco fonográfico de vinilo de larga duración y 30 cm de diámetro. - **26.** Nombre de la segunda nota musical. - **27.** adj./ s. ZOOLOGÍA Se aplica al animal que tiene el pelo rojizo, en especial el cerdo o el jabalí. - **28.** m. infant. Hond. Juego de niños que consiste en decir con rapidez un texto y hacer lo que le indica otro niño, mientras la pelota permanece en el aire. - **29.** m. Asiento cómodo para dos o más personas, que tiene respaldo y brazos. ~ cama - **31.** adj. Dicho de una persona: Que se dedica a comprar cerones.

Verticales

2. f. Dígrafo que, por representar un solo fonema consonántico de articulación tradicionalmente lateral y palatal, es considerado desde 1803 decimocuarta letra del abecedario español. Su nombre es elle. En gran parte de los países y regiones hispánicos se pronuncia como y, con salida central del aire, y con sus mismas variaciones de articulación. ORTOGR. En la escritura es inseparable. - **3.** m. Mar. Remo parecido al canalete, que se usa en algunas embarcaciones pequeñas de los mares de la India. - **4.** adv. c. U. para hacer distinción de artículos o capítulos en una escritura u otro instrumento, o como señal de adición. - **5.** m. Luz potente que se coloca en los aeródromos para orientar a los aviones en vuelo y para facilitar su aterrizaje por la noche o en días brumosos. - **6.** Prefijo latino que entra en la formación de palabras con el significado de 'acción compartida, en unión' - **7.** f. Jersey o chaqueta deportivos, a veces con capucha - **9.** f. pl. rur. Ast. Harina de maíz cocida con agua. - **11.** m. C. Rica. majadería. - **12.** m. p. us. bermejura. - **13.** m. Sal. Pedazo de pan que se suele dar de merienda a los jornaleros en algunos lugares. - **16.** En inglés: diez. - **18.** elem. compos. V. archi-. - **23.** m. ant. vaho. - **24.** Estado de Oriente Medio, capital: Teherán. - **29.** pron. person. Forma de dativo y acusativo de 3.ª persona singular o plural y masculino o femenino. No admite preposición y se puede usar como enclítico. - **30.** Código de país de internet del dominio de nivel superior de Argentina.

Sudoku

Complete los casilleros vacíos con números del 1 al 9, sin repetir cifras en ninguna fila, columna o cuadrado de 3x3.

		8	7			5		
				9		6		
	9							
					2			3
					4	7	6	
6		1	8				5	
	4				9	8		6
1				2				
						9	7	

Sopa de letras

Atari
Family
GameBoy
Nintendo
PC
Playstation
Sega
Videojuegos
Wii
XBox

F	R	H	S	A	S	E	G	A	P	X	L
O	A	T	R	L	A	V	B	R	Q	D	C
V	D	M	B	W	W	O	X	J	H	U	L
I	Q	V	I	Z	X	V	V	N	S	S	O
D	M	U	L	L	Z	C	R	X	V	D	T
E	E	Z	F	I	Y	V	R	U	B	L	N
O	B	P	T	X	P	I	O	M	D	W	I
J	X	W	T	H	R	R	X	N	K	C	N
U	B	I	T	A	L	E	O	K	P	Y	T
E	O	I	T	C	P	Y	Z	D	T	Z	E
G	X	A	N	E	G	J	Y	V	V	F	N
O	G	A	M	E	B	O	Y	I	E	W	D
S	T	R	U	T	K	Q	Y	Q	N	W	O
P	L	A	Y	S	T	A	T	I	O	N	Q
B	C	N	F	E	K	I	A	A	J	W	C

Respuestas

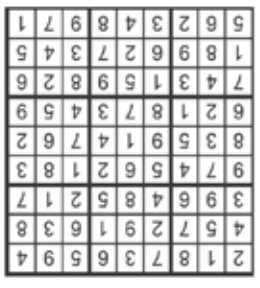

LÑ | LA MAÑANA

FUTBOL - CUARTOS DE FINAL DEL TORNEO REGIONAL

Palpitando el cruce entre Balonpié e Independiente de San Cayetano

El próximo domingo a partir de las 19.30 horas, en el Estadio Municipal de nuestra ciudad, se enfrentaran Balonpié e Independiente, de San Cayetano, equipo que pertenece a la Liga de Necochea, en el partido de ida de los cuartos de final de la Región Pampeana Sur en el Torneo Regional 2021/2022.

Campaña de los dos equipos

Balonpié de Bolívar participó en la Zona 3 de la Región Pampeana Sur junto a Sportivo Piazza, de Azul y Argentinos, de 25 de Mayo. Las posiciones finales fueron: 1º Balonpié, con 2 partidos ganados, 2 empatados y ninguno perdido, y una cosecha de 8 puntos; 2º Sportivo Piazza, de Azul, con 4 y 3º Argentinos, de 25 de Mayo, con 4.

Independiente de San Cayetano, por su parte participó en la Zona 5 de la Región Pampeana Sur junto Kimberley de Mar del Plata y El Porvenir de San Clemente del Tuyú.

Fabricio Valenzuela

Estuvimos en diálogo telefónico con Fabricio Valenzuela, director técnico del equipo bolivarense, quien nos dio algunos detalles del cotejo del domingo, del rival y de lo que fue el amistoso del miércoles pasado, frente a Ferro de Olavarría.

"El horario hasta el momento es el domingo a las 19.30 horas. Sabemos que Independiente es un buen equipo, que tiene jugadores de jerarquía, con experiencia en torneos regionales y en el Federal A. Además, pertenece a una Liga fuerte, como la de Necochea, y también se ha nutrido de jugadores de Mar del Plata.

Balonpié, ganador de la Zona 3 e Independiente de San Cayetano, clasificado por la Zona 5, se verán las caras por primera vez este domingo por la tarde, en el Estadio Municipal "Eva Pérón".

"Con Ferro no jugamos tan mal pero ellos tienen mejor equipo que el nuestro, con jugadores de experiencia y, como en el caso de nuestro próximo rival, varios que han jugado en diversos torneos de A.F.A. Para el próximo domingo tenemos algunos jugadores lesionados, como el caso de Bartholet y Pagola, así que veremos cómo llegan para este encuentro".

Independiente, de San Cayetano

El Club Atlético Independiente de San Cayetano, pertenece a la Liga de Necochea. La distancia entre San Cayetano y Necochea es de 90 kilómetros. El Estadio en el cual juega es el "Juan Bautista Marlats", de San Cayetano. Independiente es el tricampeón de la Liga a la cual pertenece.

Formaciones

En vísperas del primer cruce, "refrescamos" cuáles fueron alunas de las formaciones del conjunto local y del visitante:

Balonpié: Aranas; E. Sardon, Guerricagoitia, Bartholet y Pagola; Piarrou, Tus, Panaro y Piccirillo; Ferracci y Tallarico. D.T: Fabricio Valenzuela.

Independiente (San Cayetano): Matías Quinteros; Darroquy, Emiliano Rodríguez, Bacigalupe y Suhit; Silvio Vedda, Santiago Vázquez y Agustín Cejas; Brandon Vargas, Nicolás Forte y Daniel Azurmendi. D.T: Lucas Lobos.

A.M.

Los clasificados y los cruces

El domingo próximo se jugarán los partidos de ida de cuartos de final de la Región Pampeana Sur por el Torneo Regional 2021/2022, mientras que las revanchas tendrán lugar el domingo 16.

Estos son los equipos que clasificaron en la Región Pampeana Sur

Zona 1
1º Costa Brava (General Pico, La Pampa).
2º Alvear Footbal Club (Intendente Alvear)

Zona 2
1º Liniers (Bahía Blanca).

Zona 3
Balonpié (Bolívar).

Zona 4
1º Ferro (Olavarría).
2º Embajadores (Olavarría).

Zona 5
Independiente (San Cayetano).

Zona 6
1º Huracán (Tres Arroyos).

Los cruces de cuartos de final

A continuación daremos como están compuestos los cruces de cuartos de final precisando que Balonpié enfrentará a Independiente de San Cayetano en el primer partido de local, el 9 de enero, y despues irá de visitante a dicha ciudad, el domingo 16.

Primera ronda eliminatoria

1) Embajadores (Olavarría) vs. Costa Brava (General Pico, La Pampa).
2) Alvear Football Club (Intendente Alvear, La Pampa) vs. Ferro (Olavarría).
3) Balonpié (Bolívar) vs. Independiente (San Cayetano).
4) Huracán (Tres Arroyos) vs. Liniers (Bahía Blanca).

La revancha de estos encuentros seran en las ciudades que hicieron de visitante en el primer partido.

Segunda ronda eliminatoria

A) Ganador de 1 (Embajadores-Costa Brava) vs. Ganador de 2 (Alvear-Ferro), el primer partido va de local uno de estos dos últimos equipos.

B) Ganador de 4 (Liniers-Huracán) vs. Ganador de 3 (Balonpié-Independiente), el primer partido va de local uno de estos dos equipos.

Tercera ronda eliminatoria

Ganador de B vs. Ganador de A. El primer partido, en cancha del que figura en primer término.

Sin público visitante

Luego de los graves hechos sucedidos en el partido entre El Porvenir de San Rafael y San Martín, ambos de Mendoza, mas otros incidentes en diferentes encuentros, el Consejo Federal resolvió prohibir el ingreso de público visitante en todos los partidos del Torneo Regional.

A.M.

SPEEDWAY – INTERNACIONAL DE VERANO

Pasó la sexta fecha y falta cada vez menos para Santa Ana

Foto Milton Günther

El campeonato internacional de speedway marcó una de las primeras competencias deportivas en este nuevo año ya que el pasado fin de semana desarrolló la sexta fecha de su calendario. Recordemos que la décima fecha está prevista para el sábado 22 de enero y será en el circuito bolivarense de Santa Ana.

Esta sexta fecha tuvo lugar en el circuito "Antonio Miranda" de Bahía Blanca y tuvo la particularidad de mostrar en pista a Nicolás Covatti, el reconocido piloto argentino que está haciendo carrera en Europa. Mucho público acompañó el desarrollo de este espectáculo, que no tuvo presencias de pilotos bolivarenses y arrojó las siguientes posiciones finales:

50cc. Menores: 1° Lobo, 2° Ponce, 3° Walter y 4° Camoriano.
50cc. Mayores: 1°Fridel, 2° Kreder, 3° Mensi, 4° Aristegui y 5° Dannielo.
200cc: 1° N. Gómez, 2° R. Mensi, 3° H. Rigol, 4° A. Seijas, 5° M. Galdos y 6° Molina.
500cc. Final B: 1° Moyano, 2° Besagonil y 3° Lobos.
500cc. Final A: 1° Covatti, 2° Castagna, 3° Torresi y 4° Niedermeier.

La séptima fecha del calendario está prevista para el sábado venidero, nuevamente en Bahía Blanca.

VENDO
REPUESTOS DE AUTOS ANTIGUOS
Tel: 428492
15541960
s/c/m

Mariela Uahb Elustondo
TERAPEUTA HOLISTICA
Biodescodificacion - Terapias Integrativas
¿Qué significa Terapias Integrativas?
La unión de diferentes conocimientos, Neurociencias, Biodescodificacion, Programación Neurolinguistica, Coach, Mindfulness, Inteligencia Emocional, entre otras.
Estas técnicas te ayudarán a ser consciente de qué te impide ser feliz y te darán herramientas para soltar el pasado y lograr vivir en el aquí y ahora en estado de plenitud.
Atención en Stos. Paza 166: Martes y Miércoles
Turnos al tel: 2317-533332 / 2314-579898
O.1356 V.13/01/21

Dra. Harguinteguy María Victoria
Médica Especialista en Nutrición y Diabetes
M.N: 130.867 M.N: 333.975
Av. San Martín 825 Bolívar
Solicitar Turno: (02314) 490690
diabetesbuenosaires@gmail.com
O.1419 V.14/12

EDUCACION

UDOCBA presentó su oferta educativa del 2022

Fue en conferencia de prensa realizada en la mañana del lunes.

Durante la mañana de este lunes 3 de enero se llevó a cabo una conferencia de prensa en Balcarce 75, lugar donde se ubica UDOCBA (Unión de Docentes de la Provincia de Buenos Aires) en nuestra ciudad. Aquí, el tema a tratar fue la oferta educativa propuesta por la organización gremial durante el 2022.

Durante la conferencia, los que estuvieron presentes representando al gremio fueron: Luis Rodríguez, secretario general; Karina Di Palma, secretaria de capacitación; Olga Montoya, secretaria adjunta. Esta terna se encargó de dar a conocer detalles acerca de la oferta educativa

UDOCBA viene desarrollando distintos convenios con distintas universidades, siendo uno de los más conocidos el tramo pedagógico, que ya es el quinto año consecutivo que viene desarrollándose. "Tiene un valor muy importante para aquellos que son afiliados en UDOCBA y también para quienes no lo son y estén interesados en inscribirse", manifestó Luis Rodríguez.

El resto de los convenios pertenecen a la Universidad de Fasta, Instituto Universitario YMCAy la Universidad del Este. Este último convenio se hizo mención, pero se darán detalles más adelante.

UNIVERSIDAD DE FASTA:

- Especialización docente de nivel superior en educación en contexto de encierro.
- Especialización docente de nivel superior en educación permanente de jóvenes y adultos.
- Especialización docente de nivel superior en jardines maternales.

Todas son a nivel post títulos, tienen una duración de seis meses y sirven para ampliar los conocimientos docentes y para obtener otra salida laboral. La inscripción se lleva a cabo a través de la página de UDOCBA y tienen un precio de contado de 15.900 pesos o se puede pagar en 3 cuotas de 6.300 pesos más 1.400 pesos de la inscripción. Todas estas especialidades entregan 2,5 puntos de bonificantes dentro de la Provincia de Buenos Aires.

Luis Rodríguez, secretario general de UDOCBA junto a Karina Di Palma y Olga Montoya.

OTROS CONVENIOS CON LA UNIVERSIDAD DE FASTA:

- Actualizaciones académicas en aprendizaje basados en problemas.
- Actualización en ecosistema digital.
- Actualización en evaluación diagnóstico para aprendizaje sustentable.
- Actualización en selección y evaluación de software.

Las cuatro actualizaciones entregan 2 puntos de bonificantes cada una, su duración es de dos cuatro meses, el precio de cada una es de 10.300 pesos, y existe un descuento para los afiliados que es del 30 %.

Asimismo, también se generó un nuevo convenio con el Instituto Universitario YMCA. Este, es la Licenciatura en Educación Física y Deporte. Esta, a diferencia de las anteriores, es la única en ser presencial. Para afiliados, el costo es de 4 mil pesos mensuales, mientras que para los que no lo son, el costo pasa a ser de 7 mil pesos por mes.

Cabe recalcar que si no sos afiliado, podés afiliarte al momento de la inscripción. Aquellos que estén interesados, pueden acercarse a la sede de UDOCBA en Balcarce 75 de 9 a 12 del mediodía hasta el 11 de febrero. También podés comunicarte a través de los teléfonos 2314-15533136 o 2314-464619.

Facundo Abel

DR. BROSKY ARNOLDO HORACIO
MEDICO CLINICO - GENERALISTA
Todas las obras sociales - Prepagas - Particulares - PAMI
Consultorio: Viamonte 178 - Turnos al tel: 15501216
Domicilio y urgencias: tel y wsp 1160984442
E-mail: ahbrosky@gmail.com
Certificados - Medicina Laboral
Apto Físicos - Internación Domiciliaria
Tratamiento del Dolor

ESTUDIO JURIDICO CABREROS
Dr. Gastón Oscar Cabreros
Dra. María Eugenia Cabreros
Dr. Víctor Agustín Cabreros
Trámites en Capital Federal y Pcia.
Daños - Derechos de Familia - Sucesiones
Sociedades por acciones simplificadas
Horarios de atención:
lunes a viernes de 10 a 15 hs.
Consultas al 15613287
estudiocabreros@gmail.com
Olavarria 49 02314 42 7328

COOPERATIVA AGROPECUARIA
de Bolívar Limitada
La Cooperativa Agropecuaria de Bolívar les desea una Feliz Navidad llena de paz y esperanza, compartiendo nuestra alegría y augurando un próspero año nuevo.

VENDO CASA
2 habitaciones, una con escritorio o vestidor. Ambiente integrado de 5x8. Galería con lavadero, patio chico con parrilla y galpón.
Tel: **2314-497251**

RESULTADOS DE LOS SORTEOS

CIUDAD - 11.30 hs.		CIUDAD - 14 hs.		CIUDAD - 17.30 hs.		CIUDAD - 21 hs.	
1	8691 11 7915	1	8811 11 4903	1	8917 11 2155	1	6066 11 5205
2	8651 12 9204	2	4712 12 3810	2	7732 12 9741	2	8662 12 4653
3	7959 13 0952	3	9439 13 5275	3	0130 13 7517	3	9280 13 2328
4	0692 14 9145	4	1604 14 2118	4	9082 14 5427	4	4162 14 5662
5	2066 15 3888	5	9980 15 7312	5	8171 15 9285	5	4845 15 0726
6	7904 16 2713	6	2842 16 5659	6	2869 16 0349	6	5168 16 7493
7	1387 17 6551	7	4283 17 7620	7	8565 17 9935	7	6998 17 9077
8	8661 18 7296	8	3203 18 2734	8	4657 18 1160	8	4808 18 8023
9	9516 19 4011	9	5641 19 7727	9	6333 19 0192	9	6330 19 3237
10	3344 20 8172	10	7892 20 5158	10	2858 20 7293	10	7869 20 4686

BS.AS. - 11.30 hs.		BS.AS. - 14 hs.		BS.AS. - 17.30 hs.		BS.AS. - 21 hs.	
1	2356 11 4865	1	2931 11 1912	1	1640 11 5370	1	6664 11 2861
2	1401 12 4734	2	2954 12 3011	2	6007 12 2281	2	1067 12 6804
3	2832 13 6498	3	0792 13 6210	3	5466 13 8617	3	7590 13 4687
4	9427 14 9362	4	1641 14 8148	4	8188 14 1762	4	3587 14 0847
5	4635 15 9506	5	3434 15 2098	5	0153 15 6861	5	5735 15 6310
6	4651 16 9066	6	8410 16 8631	6	4772 16 2673	6	5128 16 3589
7	8823 17 7228	7	6086 17 1024	7	0987 17 3812	7	4020 17 5359
8	7341 18 4953	8	9758 18 4665	8	1190 18 5766	8	8189 18 9714
9	8329 19 2442	9	0407 19 1203	9	5841 19 9717	9	2382 19 7707
10	2764 20 9727	10	2957 20 4181	10	6627 20 4761	10	5422 20 4863

EDICTO JUDICIAL

El Juzgado de Paz Letrado de Bolívar, cita y emplaza por el término de treinta (30) días a herederos y acreedores de **SUSANA GRACIELA DI POMPO, DNI 13.401.174.**

Bolívar, Diciembre de 2021.

Claudia Oroz
AUXILIAR LETRADA

v.05/01/21

ESTUDIO JURIDICO
JUAN IGNACIO MANGHI
ABOGADO
Turnos y consultas:
Lun. a Vier de 9 a 13/ 17 a 20 hs
Tel: 426738 / Cel. 15418333
Av. Alte. Brown 36, Bolívar
estudiomanghi@speedy.com.ar
A.M.

PSICOLOGOS
Lic. Germán Córdoba
M.P. 52664
Niños, adolescentes y adultos
IOMA y obras sociales
Cel: (02314) 15620223
María Valeria Netri
M.P. 52051
Niños, adolescentes y adultos
Cel: (02314) 15617828
Av. Pedro Vignau 532

ESTUDIO JURIDICO
MORÁN
• Sucesiones.
• Asuntos civiles, comerciales y laborales.
Abogado
Juan Carlos Morán
Lunes a sábado de 9 a 13 hs.
Olascoaga 164
Tel:2314-404943
O.55 V.26/02

ESTUDIO JURIDICO
GABRIELA RODRÍGUEZ
ABOGADA
ASESORIA INTEGRAL
DERECHO
PENAL - LABORAL - DE FAMILIA
SUCESIONES - JUBILACIONES
ACCIDENTES DE TRANSITO
TOMO XI FOLIO 59
Av. San Martín 1233 - Bolívar (6550)
gabrielarodriguezabogada@gmail.com
(02314) 15-611902

PSICOLOGO
Lic y Prof.
TAMAGNO,
Ricardo D.
M.P. 35.407 - UNLP
IOMA y otras obras sociales.
Turnos: 02314 - 420681
15536943
A.M.

Centro Médico Flebológico
Dr. Silvio Taverna
M.P. 110769 - M.N. 84269
Cirugía Vascular Periférica
Cel: 02314 - 15480041
Turnos: 02314 - 421433
Alsina 460 - Bolívar
A.M.

ESTUDIO JURIDICO
María Celia Gómez Olivera
Abogada
Horario de atención:
lunes a viernes, de 9,30 a 12 hs y de 17,30 a 19,30 Hs.,
en Boer 59
Solicitar turnos al Tel: (02314) 425141 o al Cel: 15533895 - (6550) - Bolívar.
A.M.

Dr. Cristian Herrero
Médico oftalmólogo
de la Univ. de Bs. As.
Atiende los ***martes*** de 9 a 12 hs. ***Miércoles y jueves:*** de 9 a 12 y de 15 a 19 hs.
Dorrego 72. Phisys
Tel: 424212
O.59 V.17/02

BOMBEROS VOLUNTARIOS

SORTEOS DIARIOS

SORTEO 20-12-21 N° 5945 VACANTE $ 2.800
SORTEO 21-12-21 N° 8954 GONZALEZ JORGE $ 3.500
SORTEO 22-12-21 N° 5709 MANSO FELIX $ 700
SORTEO 23-12-21 N° 3410 VACANTE $ 700
SORTEO 27-12-21 N° 3806 RUTIGLIANO CLAUDIA $ 1.400
SORTEO 28-12-21 N° 2382 ROLDAN ROSA $ 700
SORTEO 29-12-21 N° 1179 VACANTE $ 700
SORTEO 30-12-21 N° 7020 VACANTE $ 1.400

SORTEO FIN DE MES

SORTEO 27-12-21 N° 7445 DE LA ROSA AGUSTIN $ 18.000
PROX. SORT. 29-01-28 $ 10.000

ACLARACION

CUOTA DE SOCIAL A PARTIR 1-1-22 $ 80 MENSUALES PREMIOS DIARIOS: $ 1.200 - PREMIO ESPECIAL FIN DE MES: $ 10.000

FARMACIAS DE TURNO

HOY: GAGLIARDI. Av. San Martín 302. Tel: 427426 y 15479696.
MAÑANA: COMAS. Av. San Martín 600. Tel: 428430. WSP: 15465703.
VIERNES: FAL. Av. San Martín 500. Tel: 427480 y 15464843.

HORARIOS

Lunes a viernes: de 8 a 12 y de 16:30 a 20:30 hs.
Sábados: de 8 a 12:30 hs.
La farmacia de turno atiende de 9 a 9 hs. del día siguiente.

JAVIER A. MORENA
Odontólogo
M.P. Nº 12891
OBRAS SOCIALES
En Urdampilleta:
Martes
En Bolívar:
Lunes, jueves y viernes
en Santos Plaza 265
Turnos y urgencias
al tel: (02314) 15618674
O.62 V.22/02

ESTUDIO JURIDICO
JOHANA E. A. GRECO
Abogada
Derecho de familia - Sucesiones
Cobros ejecutivos - Asuntos civiles y laborales - Cuestiones extrajudiciales
Tel: 2314-621319
grecojohana@gmail.com
Rivadavia 198
Lun. a vier por la tarde
O.573 V.5/2

AGROVETERINARIA CASQUERO
Sanidad en grandes animales. Reproducción. Inseminación artificial. Ecografías. Asesoramiento.
M. Veterinario Marcelo Casquero
Av. Mariano Unzué 1820
Tel: 15626411
m.casquero@hotmail.com
A.M.

PSICOLOGA
Lic. Soraya Sierra
M.P. Nº 35.313
Atiende IOMA
San Martín 1253
Tel: 15441154
A.M.

ANALISIS CLINICOS
Laboratorio
"LAMARQUE"
Dra. Alicia B. Lamarque
Bioquímica
Análisis clínicos Hematología. Q. Clínica - Hormonas - Métodos automatizados - Bacteriología - Parasitología. Obras sociales.
Sargento. Cabral 23,
Tel./Fax: (02314) 420159
(02314) 15414043.
Bolívar
A.M.

Guillermina Simón
Licenciada en Psicología (UBA)
M.N. 48440 MP 35426
Atiende en Capital Federal
Tel: (011) - 1536183879
Bolívar. Av. Venezuela 343
Tel: (02314) - 15463986
O.61 V.25/02

Laboratorio Bioquímico
Bacteriología
Dr. Omar A. Capecce
Belgrano 308
Tel: 428010
A.M.

Dr. Cernadas Hernán Pablo
M.P. 111950 - M.N. 146446
Médico Oculista.
Oftalmología. Cirugía.
Solicitar turnos
al tel. 425017
ó 15444620
Urgencias: 15533729
En Bolívar: Olavarría 425
Daireaux: solicitar turnos al 2316-452142. Sarmiento 56.
O.58 V.19/02

AVISOS FUNEBRES

Q.E.P.D

AGUSTINA "AGUS" FERNANDEZ TREVIÑO. Falleció en Bolívar el 3 de Enero de 2022 a la edad de 29 años.

Palomino e Hijos participa con pesar su fallecimiento y acompañana a la familia en este difícil momento. **O.**001

Q.E.P.D

AGUSTINA "AGUS" FERNANDEZ TREVIÑO. Falleció en Bolívar el 3 de Enero de 2022 a la edad de 29 años.

El Club Empleados de Comercio participa su fallecimiento y acompaña a la familia en este difícil momento. **O.**002

Q.E.P.D

AGUSTINA "AGUS" FERNANDEZ TREVIÑO. Falleció en Bolívar el 3 de Enero de 2022 a la edad de 29 años.

Jorge y Mariel De la Serna participan su fallecimiento y acompañan a Pablo y familia en estos momentos de inmenso dolor. **O.**007

Q.E.P.D

NELSA GLADYS ASTOBIZA VDA. DE LAUTRE. Falleció en Bolívar el 4 de Enero de 2022 a la edad de 88 años.

Sus hijos Stella Maris y Roberto Matias; sus nietos Franco y Agostina Chiletto, Sofía, Delfina y Valentina Lautre; su hermano Ruben Astobiza y demás familiares participan su fallecimiento. Sus restos fueron inhumados ayer a las 17 horas en el cementerio local. Servicio Cooperativa Eléctrica de Bolívar Ltda.

Q.E.P.D

NORBERTO ANTONIO SGATTONI. Falleció en Bolívar el 4 de Enero de 2022 a la edad de 77 años.

Bolivar Nutremas participa con pesar su fallecimiento, acompañan a Amalia y familia en el dolor. Rogamos una oración en su memoria. **O.**005

Q.E.P.D

MARIA ESTHER FRAU VDA. DE MARZANO. Falleció en Bolívar el 4 de Enero de 2022 a la edad de 83 años.

Sus hijas Maria Claudia, Sonia Silvia y Analia Elisa Marzano, sus nietos y demás familiares participan su fallecimiento. Sus restos fueron inhumados ayer a las 18 horas en el cementerio local. Servicio Cooperativa Eléctrica de Bolívar Ltda.

Q.E.P.D

NORBERTO ANTONIO SGATTONI. Falleció en Bolívar el 4 de Enero de 2022 a la edad de 77 años.

Su esposa, su hijo y sus nietos participan su fallecimiento. Sus restos son cremados. Servicio Cooperativa Eléctrica de Bolívar Ltda.

Q.E.P.D

MARIA ESTHER FRAU VDA. DE MARZANO. Falleció en Bolívar el 4 de Enero de 2022 a la edad de 83 años.

Bolivar Nutremas participa de su fallecimiento, acompaña a la familia en este difícil momento. Rogamos una oración en su memoria. **O.**006

ORACION AL ESPIRITU SANTO

Espíritu Santo. Tú que me aclaras todo, que iluminas todos los caminos para que yo alcance mi ideal. Tú que me das el don divino de perdonar y olvidar el mal que me hacen y que en todos los instantes de mi vida estás conmigo. Yo quiero en este corto diálogo agradecerte por todo y confirmar una vez más que nunca quiero separarme de Ti, por mayor que sea la ilusión material.
Deseo estar contigo y todos mis seres queridos en la Gloria perpetua.
Gracias por tu misericordia para conmigo y los míos.
(La persona deberá rezar esta oración durante tres días seguidos sin decir el pedido. Dentro de tres días será alcanzada la Gracia, por más difícil que sea).
Publicar en cuanto se reciba la Gracia.
Gracias por los favores recibidos. **D.P.**
O.1514 **V.**5/01

Q.E.P.D

AGUSTINA "AGUS" FERNANDEZ TREVIÑO. Falleció en Bolívar el 3 de Enero de 2022 a la edad de 29 años.

Magali, Martin, Marta y Hugo Mauad participan su fallecimiento y elevan una oración en su memoria. **O.**1516

Q.E.P.D

AGUSTINA "AGUS" FERNANDEZ TREVIÑO. Falleció en Bolívar el 3 de Enero de 2022 a la edad de 29 años.

Juan Diego Terrera y familia participan con pesar su fallecimiento y acompañan a la familia en el dolor. **O.**004

Envianos un wsp
15535776

Su diario en la web
www.diariolamanana.com.ar

HOY **FARMACIA DE TURNO**

GAGLIARDI

Av. San Martín 302 - Tel: 427426

2314 - 479696

Lo dicho...

"La libertad es la única meta digna en la vida.
Se gana ignorando cosas
que están más allá de nuestro control".
Epícteto

El tiempo

Hoy: Soleado y agradable. Viento del E, con ráfagas de 24 km/h. Por la noche, cielo claro; fresco.
Mínima: 9º. ***Máxima:*** 32º.
Mañana: Un día totalmente soleado y cálido. Viento del NNE, con ráfagas de 30 km/h. Por la noche, nubes tornándose más espesas.. ***Mínima:*** 14º. ***Máxima:*** 34º.

EFEMERIDES

1592 – nace Shah Jahan Mughal, emperador hindú que ordenó la construcción del Taj Mahal.
1824 - nace Emilio Mitre, militar argentino (fallecido en 1893).
1855 – nace King Camp Gillette, inventor de la hoja de afeitar.
1896 – el "Wiener Presse" publica un descubrimiento de Wilhelm Roentgen, una radicación que luego se llamaría Rayos X.
1898 - nace en Buenos Aires el notable pintor Enrique Policastro. Se caracterizó por sus ranchos abandonados en la llanura bajo cielos tormentosos y sus personajes de pueblo. Murió en la Capital Federal el 27 de junio de 1971.
1909 - Nace en Buenos Aires la novelista, cuentista y dramaturga Luisa Mercedes Levinson
1914 – Ford anuncia un salario de u$s 5 por jornada de 8 horas diarias en su fábrica de automóviles.
1919 – Se funda el Partido Nacional Socialista Alemán (NSDAP), cuyo militante número 7 es Adolf Hitler.
1923 – nace Norberto Méndez, "Tucho"; futbolista.
1939 – se suicida el Dr. Lisandro De La Torre, fundador del Partido Demócrata Progresista.
1940 – se realiza la primera demostración de radio FM.
1965 - nace Eleonora Cassano, bailarina clásica argentina.
1966 - nace Adriana Salonia, actriz argentina.
1966 - nace Héctor Baldassi, árbitro de fútbol y político argentino.
1985 - en un hospital de París nacen los primeros trillizos concebidos por medio de la fecundación in vitro.
2002 - en Japón, científicos anuncian la creación del primer ojo artificial.

HOROSCOPO

ARIES
23/03 - 20/04
Prepárese, ya que sus conocimientos se convertirán en la base para la realización de esos nuevos proyectos. Procure pensar bien antes de realizar algún movimiento. **N°10.**

TAURO
21/04 - 21/05
Aunque le cueste demasiado, intente sostener la autoestima alta, no claudique. Esto lo ayudará a obtener sus logros tan deseados y cumplir con sus propósitos. **Nº23.**

GEMINIS
22/05 - 21/06
Momento oportuno para que se obligue a buscar soluciones reales a los problemas que le surgen día a día. Sepa que no ganará nada con escaparse de los mismos. **Nº97.**

CÁNCER
22/06 - 23/07
Deberá asumir mejor las responsabilidades y determinarse nuevas tácticas dentro del ámbito profesional. Esto lo ayudará a alcanzar las metas. **Nº70.**

LEO
24/07 - 23/08
Mientras más intente que las cosas sucedan tal como desea, más obstáculos encontrará en su camino para concretarlas. Deje que todo fluya solo.
N°86.

VIRGO
24/08 - 23/09
Sepa que debe tomar ya mismo esa decisión que viene postergando hace días. Cuenta con todo lo que necesita para cumplir los sueños de su vida.
N°59.

LIBRA
24/09 - 23/10
Sepa que debe abandonar los problemas que no le afectan directamente en su vida profesional y personal. Procure tomar todos sus deseos de un modo constructivo. **N°31.**

ESCORPIO
24/10 - 22/11
Fase óptima para reformar su vida personal. Recuerde que deberá controlar los repentinos cambios de personalidad que afectan a sus relaciones. **Nº29.**

SAGITARIO
23/11 - 22/12
Durante la tarde, su espíritu conciliador le permitirá resolver un problema que tiene hace tiempo con esas personas de su entorno inmediato.
N°88.

CAPRICORNIO
23/12 - 20/01
Haga lo posible para acrecentar los vínculos familiares. Sepa que una simple llamada por teléfono con sus parientes lo mantendrá cerca de ellos.
Nº15.

ACUARIO
21/01 - 19/02
Propóngase efectuar nuevas tareas, de esta forma se le abrirá la mente a lo desconocido y podrá obtener como resultado experiencias muy positivas.
Nº20.

PISCIS
20/02 - 22/03
Resurgirá la fuerza en su personalidad y se sentirá más vital. Así podrá eliminar los sentimientos negativos que ahondan en su interior. **Nº01.**

SVB Saenz Valiente, Bullrich y Cia. S.A.

Ventas Mercado de Liniers
Directo - Gordo - Invernada y Cría
Exportación - Remates T.V.

Representante en Bolívar

Daniel De Julio

Gral. Paz 231. - Cel. 15628840

CONCESIONARIO OFICIAL CHEVROLET EN BOLIVAR

CHEVENT

REPRESENTANTE COMERCIAL EDUARDO DEL CASTILLO
Alsina y Güemes - Tel: 02314 - 427817 / 15533353

DIARIO EXTRA
el país y el mundo
Miércoles 5 de enero de 2022 Año XX / Número 7.245
www.dib.com.ar

Supuesta "mesa judicial"

Diputados del oficialismo pidieron el juicio político contra Conte Grand

- Internet -

"Le propuse escribir un libro", aseguró

Sumario para una jueza por besar a un recluso

El Tribunal superior de Chubut inició el proceso contra la magistrada Mariel Suárez, cuyo encuentro con Cristian "Mai" Bustos fue captado por una cámara de seguridad del Servicio Penitenciario donde está alojado. En diciembre, el hombre había recibido una cadena perpetua por el homicidio de un policía. - Pág. 6 -

Política

Cumbre con empresarios. El Gobierno estima tener para el viernes cerrado el acuerdo de Precios Cuidados, que incluirá más de 1.300 productos. - Pág. 3 -

Vía libre para la venta de dólares de modo presencial

Las casas de cambio comenzaron a vender dólares de manera presencial, luego de un par de meses de incertidumbre tras una información del Banco Central que pasó casi inadvertida. El jueves 11 de noviembre la autoridad monetaria publicó la comunicación A7398, que tuvo como eje central la habilitación de la atención presencial sin turno previo en los bancos. Pero también permitió la atención personalizada en agencias. Miembros del sector aseguraron que el BCRA buscó que este último apartado de la comunicación tenga poca repercusión. - Pág. 4 -

El lunes los casos habían sido 44.395

Otro salto: más de 80.000 nuevos contagios de coronavirus en un día

Fueron 81.210 en las últimas 24 horas. Además, se registraron 49 fallecimientos. Un dato preocupante es que sigue subiendo la tasa de positividad de los testeos: ayer llegó a 52,44%. - Pág. 5 -

En todos lados. Colas y mucha gente en los centro de testeo de cualquier rincón del país. - Télam -

Encuentro por el FMI

Gobernadores radicales enviarán a sus delegados

Tomando distancia de la decisión de Rodríguez Larreta y tras comunicarse con el presidente Alberto Fernández, el mandatario de Jujuy, Gerardo Morales, afirmó que mandará representantes a la reunión de hoy con el ministro de Economía, Martín Guzmán, quien brindará detalles de la negociación por la deuda. - Pág. 2 -

En Casa Rosada

El jefe de Gabinete con Zabaleta y Kulfas. - JGM -

Manzur analizó con ministros planes para la reactivación

El jefe de Gabinete, Juan Manzur, recibió ayer a los ministros de Desarrollo Productivo, Matías Kulfas, y de Desarrollo Social, Juan Zabaleta, a fin de supervisar la ejecución de los proyectos planificados para este año, que apuntan a fortalecer la reactivación económica y la transformación de planes sociales en trabajo genuino.

Manzur señaló luego del encuentro, realizado en la Casa Rosada, que la Argentina "debe seguir creciendo y eso se hace efectivo con un Estado presente que genere trabajo genuino", según se consignó en un comunicado oficial.

Con ese criterio, dijo, "venimos llevando a cabo reuniones con el equipo de gestión para seguir trazando el camino de la reconstrucción argentina que nos encomendó el Presidente". "Uno de los proyectos que nos permitirá transformar la realidad de muchos argentinos es lograr que quienes hoy cuentan con planes sociales puedan convertirse en trabajadores formales de nuestro país", expresó.

Por su parte, Kulfas destacó el cierre positivo que expresaron los indicadores económicos del 2021 y las buenas perspectivas para el inicio de 2022", como consecuencia de la implementación de "150 medidas de política industrial que, claramente, le cambiaron la cara al sector productivo del país". "Esto explica la recuperación tan fuerte que se dio el año pasado", interpretó y marcó que las expectativas se vieron superadas. Kulfas contó también que analizó con Manzur cómo "darle mayor financiamiento a los proyectos productivos orientados a la exportación". Zabaleta, en tanto, subrayó que en materia de indicadores interanuales de desempleo se observó una "baja de 11 a 8 puntos y la generación de 400 mil puestos en el último trimestre". - DIB / TÉLAM -

Toman distancia de CABA

Gobernadores radicales enviarán delegados al encuentro por el FMI

Lo confirmó el mandatario de Jujuy, Gerardo Morales, tras comunicarse con el Presidente.

El gobernador de Jujuy, Gerardo Morales, aseguró ayer a la tarde que las provincias administradas por la oposición enviarán "delegados" a la reunión que hoy encabezarán en la Casa Rosada el presidente Alberto Fernández y el ministro de Economía, Martín Guzmán, para brindar detalles de la negociación con el Fondo Monetario Internacional (FMI).

"Si decimos que queremos diálogo y consenso tenemos que hacerlo. Hay una intención del Presidente de escucharnos, de aceptar nuestros reclamos", dijo Morales en una entrevista con La Nación, tras una comunicación telefónica con Fernández. Además de reconocer esos gestos, como limitar la reunión sólo a los gobernadores, Morales detalló que el lunes o martes el Presidente y el ministro de Economía recibirán a los mandatarios de Juntos por el Cambio y a los jefes de los bloques parlamentarios de la principal coalición opositora.

"No me gusta jugar a las escondidas, acá hay que dialogar", agregó el nuevo titular del Comité Nacional de la UCR y tildó de "inconsulta" la reacción del alcalde porteño Horacio Rodríguez Larreta, quien reiteró que no concurriría a la reunión "porque es más política que técnica". Cerca del jefe de gobierno negaron que Guzmán hubiera llamado a Larreta, como aseguraban altas fuentes del Gobierno.

En este contexto, los gobernadores radicales decidieron bajar los decibeles de su rechazo a la convocatoria de la Casa Rosada, en varios contactos que mantuvieron vía Zoom. Al menos Jujuy, Mendoza y Corrientes enviarán delegados hoy, mientras que aún anoche no se conocía la postura que adoptará la ciudad de Buenos Aires.

Giro. Morales dijo que "hay que dialogar". - Archivo -

La portavoz de la Presidencia, Gabriela Cerruti, afirmó antes de conocerse la noticia que "lo más razonable es que mañana (por hoy) los gobernadores de todas las provincias estén en este marco institucional al cual han sido convocados, ya que tantas veces hablan del diálogo y consenso y de la necesidad de tratar entre todos los temas de Estado".

El ministro Guzmán anticipó que "va a ser una instancia novedosa muy importante" en la que dará "detalles de lo que está ocurriendo en estas negociaciones, en ese proceso de comprensión de la comunidad internacional del funcionamiento de la economía argentina". - DIB / TÉLAM -

"Cuestión de Estado". El empresario José Urtubey afirmó ayer que el diálogo entre el Gobierno y la oposición es "una cuestión de Estado", para avanzar en las negociaciones con el Fondo Monetario Internacional (FMI). "Una mesa de diálogo entre el oficialismo y la oposición es clave respecto de la necesidad que tenemos de acordar con el FMI. Es una cuestión de Estado, no del Gobierno. Por eso me parece importante la convocatoria que se ha hecho" a todos los gobernadores, señaló Urtubey. - Télam -

Cruce entre el Presidente y Larreta

El jefe de Gobierno porteño, Horacio Rodríguez Larreta, dijo ayer que no concurrirá a un encuentro convocado por el ministro de Economía, Martín Guzmán, al señalar que "es una reunión política" y el presidente Alberto Fernández lo cruzó al compartir un tuit. "Entendemos que, así como está planteada, es una reunión política más que una reunión en serio de trabajo institucional, e insistimos en que el ámbito para plantear esto es el Congreso nacional", dijo Rodríguez Larreta.

El Presidente salió a responderle a Rodríguez Larreta al compartir un tuit de Antonio Aracre, un profesor de la Facultad de Ciencias Económicas de la Universidad de Buenos Aires (UBA). "Si un político dice que no va a una reunión con empresarios y sindicalistas para discutir la coyuntura difícil que transitamos porque "sería una reunión política", ¿estaría reconociendo que su profesión dejó de ser una herramienta transformadora de la realidad? ¿A qué se dedican?", dice el mensaje que compartió Fernández. - DIB -

Breves

Consenso Fiscal. La secretaria de Provincias del Ministerio del Interior, Silvina Batakis, acordó ayer con el presidente de la Unión Industrial Argentina (UIA), Daniel Funes de Rioja, conformar una mesa de trabajo para promover el desarrollo productivo de la Argentina con un sentido federal, tras la firma del Consenso Fiscal 2021 la semana pasada. La reunión había sido solicitada por la UIA para ampliar los puntos de interés del sector industrial respecto de las implicancias del acuerdo firmado el pasado 27 de diciembre entre el presidente de la Nación, Alberto Fernández, y las 23 provincias. - Télam -

Armas nucleares. El secretario de Malvinas, Antártida y Atlántico Sur, Guillermo Carmona, dijo ayer que la Cancillería "está buscando confirmar" la información periodística que reveló la presencia de armas nucleares durante la Guerra de Malvinas y un eventual interés británico en atacar territorio continental argentino en 1982 y afirmó que se trata de "una cuestión que va a requerir como mínimo un pedido de explicación" al Reino Unido. - Télam -

Red ferroviaria. El ministro de Transporte, Alexis Guerrera, sostuvo que el Gobierno nacional proyecta "más de 800 obras estratégicas" para la modernización del sistema de transporte, y puntualizó que el "mayor desafío" de la gestión es recuperar la red ferroviaria en todo el país. "Pese a la pandemia, las obras ferroviarias se continuaron. Tenemos en marcha cerca de 80 mil millones de pesos en ejecución y una proyección para los próximos años que duplica este número", afirmó Guerrera. - Télam -

Previaje. Unos 4,5 millones de turistas utilizaron el Plan Previaje en su edición 2021 para recorrer Argentina y generaron una facturación cercana a los $100.000 millones, según datos difundidos ayer por el Ministerio de Turismo y Deportes (Mincurdep). Los viajeros recibirán la devolución del 50% de lo abonado para invertirlo en nuevos viajes y gastos en Argentina, conforme a las condiciones del plan creado por esa cartera. - Télam -

EXTRA el país y el mundo

Es una publicación de Diarios Argentinos S.A. | Propietario: diarios bonaerenses s.a. | DIRECTOR RESPONSABLE: VÍCTOR AGUSTÍN CABREROS | | Registro dna en trámite | **Integra las ediciones de: Ecos Diarios de Necochea** - Talleres propios: Calle 62 Nº 2486 - Necochea - Bs. As. | **El Debate de Zárate** - Talleres propios: Justa lima 950 -Zárate - Bs. As. | **El Popular de Olavarría** - Talleres propios: Vicente López 2626 - Olavarría - Bs. As. | **El Tiempo de Azul** - Talleres propios: Burgos y Belgrano - Azul - Bs. As. | **La Mañana de Bolívar** - Talleres propios: Alvear 47 - Bolívar - Bs. As. | **La Mañana de 25 de Mayo** - Talleres propios: Calle 11 Nº 457 - 25 de Mayo - Bs As. | **La Opinión de Trenque Lauquen** - Talleres propios: Roca 752 - Trenque Lauquen - Bs. As. | **La Razón de Chivilcoy** - Talleres propios: Av. Sarmiento 74 - Chivilcoy - Bs. As. | **La Voz de Bragado** - Talleres propios: Belgrano 1650 - Bragado - Bs. As. | **La Voz del Pueblo de Tres Arroyos** - Talleres propios: Av. San Martin 991 - Tres Arroyos - Bs. As. | **Noticias de Pehuajó** - Talleres propios: Av. Perón 370 - Pehuajo - Bs. As. | **Tiempo de 9 de Julio** - Talleres propios: Libertad 759 - 9 de Julio - Bs. As. | **Tiempo de Los Toldos** - Talleres propios: Libertad 759 - 9 de Julio - Bs. As. | **TiempoSur de Santa Cruz** - Talleres propios: Cmdro. Rivadavia 175 - R. Gallegos - Santa Cruz. | **Contactos:** publicidad@dib.com.ar | vpignaton@dib.com.ar | (0221) 422-0054/84 | Publicidad: (0221) 15-503-1783 | Oficina Central: 48 N°726 4° piso - La Plata - Bs. As.

El FdT pide el juicio político del procurador Conte Grand

Es por su presunta participación en la mesa judicial de funcionarios de Vidal.

Susana Gonzáles dio detalles de la nota. - **Télam** -

Los diputados y diputadas bonaerenses del Frente de Todos pidieron ayer el juicio político del procurador Julio Conte Grand por su presunta participación en la mesa judicial integrada por exfuncionarios del gobierno de María Eugenia Vidal con el fin de espiar y armar causas judiciales a opositores y sindicalistas.

"Como representantes del pueblo de la provincia de Buenos Aires tenemos el deber y la responsabilidad de avanzar con este mecanismo que nos confiere la Constitución provincial y la ley 4434 de juicio político al Procurador General de la provincia Julio Conte Grand", expresó el titular del bloque, Cesar Valicenti.

El pedido de juicio político fue anunciado ayer por representantes del bloque en conferencia de prensa en el Auditorio del Anexo de la Cámara de Diputados bonaerense, en la ciudad de La Plata.

La vicepresidenta del bloque del Frente de Todos, Susana González, detalló que la nota con el pedido de juicio político "será sometida a sesión" y explicó que "con las 2/3 partes (del cuerpo) se podrá hacer prosperar la denuncia".

"Si prospera se debe designar una comisión integrada por 5 miembros que deberán verificar la documentación que se aporte para poder formalizar la acusación ante el Senado y que ese cuerpo haga su juicio de mérito al juicio político al procurador y decida el apartamiento preventivo", manifestó Valicenti.

El vicepresidente segundo de la Cámara de Diputados, Ruben Eslaiman, remarcó por su parte que el bloque decidió decir "basta" y fundamentó: "No queremos más espionaje, más escuchas, ni que se persiga, ni que se espíe a ningún ciudadano de la provincia, sea quien sea, estas cosas no pueden seguir sucediendo en nuestro país ni en la provincia de Buenos Aires". - **DIB** -

"Definitivamente asqueante"

El presidente Alberto Fernández consideró ayer que "el uso del servicio de inteligencia para hacer espionaje interno es "definitivamente asqueante y consecuentemente inadmisible" y exhortó a la Justicia a "investigar sin demoras" para "dirimir las distintas responsabilidades" porque se trata de hechos que "deben tener una respuesta".

En una serie de mensajes publicados en su cuenta de la red social Twitter, Fernández dejó sentada su posición respecto al video conocido hace unos días, y en cual Marcelo Villegas, exministro de Trabajo del gobierno bonaerense que encabezó María Eugenia Vidal, describe, en una reunión celebrada en 2017, el supuesto accionar que debe seguirse para armar causas judiciales contra organizaciones sindicales. **- DIB -**

Combate a la inflación

El nuevo programa de Precios Cuidados tendrá más de 1.300 productos

Sería presentado el viernes, cuando vence el plan anterior, y contempla revisiones trimestrales.

Avances. Guzmán encabezó la reunión con empresarios. - **Télam** -

El Gobierno estima tener para el viernes cerrado el acuerdo de Precios Cuidados que incluirá más de 1.300 productos de la canasta básica. El acuerdo bajo Precios Cuidados es voluntario, se contemplan revisiones mensuales o trimestrales y con una pauta de subas del 6% trimestral o del 2% mensual, dependiendo el tipo de producto. Si bien aún no está cerrado, el ministro Martín Guzmán y el secretario de Comercio, Roberto Felleti se mostraron confiados en poder anunciarlo este viernes que es cuando vence el anterior acuerdo.

Justamente en el almuerzo que convocó Guzmán, junto a su par de Desarrollo Productivo, Matías Kulfas, el Presidente del Banco Central, Miguel Pesce, el ministro de Producción, Matías Kulfas y Felleti se destacó la buena predisposición del sector empresario para comprender la importancia del acuerdo de precios.

De la reunión participaron Laura Barnator (Unilever); Gabriela Bardin (P&G); Gonzalo Fagioli (Quilmes); Abelardo Gudiño (Coca Cola); Adrián Kaufman Brea (Grupo Arcor); Maximiliano Lapidus (La Serenísima); y Agustín Llanos (Molinos Río de La Plata).

De acuerdo a lo que indicó el ministro de Economía, este acuerdo de precios cuidados representa "un capítulo del acuerdo con el FMI que está avanzado, pero aún no lo hemos podido cerrar" sincero Guzmán. Su aspiración, es poder enviarlo al Congreso "lo antes posible" pero evitó mencionar las metas macroeconómicas que se están discutiendo con el staff del Fondo.

El almuerzo, al cual las autoridades definieron de "trabajo", comenzó con una breve exposición de Guzmán que resumió la buena performance de este año y los efectos de la pandemia. Luego el funcionario invitó a todos los asistentes a que expresen sus opiniones. Así algunos hicieron referencia a las dificultades que tuvieron que enfrentar durante la pandemia con "costos que subían y precios congelados".

Otros, particularmente las que tienen sus casas matrices en el exterior, manifestaron las diferentes dificultades que implica el cepo.

En este sentido, el ministro Guzmán junto con el titular del BCRA, Pesce se ofrecieron a mantener un dialogo con los CEO de las casas centrales a los efectos de explicar las dificultades que enfrenta la Argentina. El ofrecimiento fue bien recibido por las empresas a quienes no le debe ser fácil explicar las diferentes normativas restrictivas. El incremento de casos positivos también fue parte de la conversación dado que en algunas compañías se incrementó notablemente el ausentismo. "Hace un tiempo el ausentismo se ubicaba entre 8% al 10% y desde hace 10 días este indicador pasó a 18% a 25%", comentó otro empresario. Justamente ayer se conoció que los casos positivos superaron los 81.000. - **DIB / TÉLAM** -

Evoluciona "favorablemente"

Pérez Esquivel será trasladado desde la ciudad de Mar del Plata a CABA

El Premio Nobel de la Paz y titular del Servicio Paz y Justicia (Serpaj), Adolfo Pérez Esquivel, quien sufrió días atrás "un ACV leve y se encuentra en recuperación", mostraba ayer un cuadro "muy favorable" y podría recibir el alta hospitalaria en las próximas horas en Mar del Plata para ser trasladado a la Ciudad de Buenos Aires, informaron fuentes médicas y allegados.

Leonardo Pérez Esquivel, hijo del histórico dirigente del movimiento de derechos humanos, informó ayer que su padre está "en un proceso de evolución favorable con controles". "En las próximas horas le darán el alta médica y será trasladado a Buenos Aires", aseguró el hombre.

En tanto, el Hospital Privado de Comunidad (HPC) marplatense emitió ayer a la tarde un nuevo parte médico, en el que señala que el referente de la defensa de los derechos humanos "se encuentra evolucionando de forma muy favorable".

Pérez Esquivel se encuentra internado allí desde el último sábado, tras haber sufrido una descompensación en la localidad balnearia de Chapadmalal. - Télam -

Informe de la consultora Abeceb

Repunte de exportaciones: Argentina revierte el déficit comercial con Brasil

La balanza comercial con Brasil cerró 2021 con un superávit de US$ 66 millones contra un déficit de US$ 592 millones para 2020, y el flujo comercial exhibió un fuerte repunte al totalizar US$ 23.931 millones, 45,4% superior al del año anterior signado por la pandemia, según la consultora Abeceb.

En 2021, las exportaciones a Brasil alcanzaron los US$ 11.949 millones, que representaron un alza de 51,3% contra 2020 y de 12,2% contra 2019; y las importaciones acumularon US$ 11.883 millones (+40% interanual contra 2020 y +21,4% contra 2019). Para 2022, las expectativas del comercio internacional "no son tan alentadoras como en 2021, algo que sin dudas afectará también el bilateral", estimaron desde Abeceb. Los motivos son la desaceleración en el crecimiento mundial, la suba de tasas de la Fed junto con la normalización de la política monetaria de la mayoría de los países y el riesgo incipiente de un resurgimiento de la pandemia con nuevas variantes. Eso acompañado de sus respectivas complicaciones en la producción (cuellos de botella en la oferta, falta de insumos) son algunos de los factores que podrían reducir los flujos comerciales internacionales. - **Télam** -

Hechos de violencia

Advertencia de la Cicop

La Asociación Sindical de Profesionales de la Salud de la Provincia de Buenos Aires (Cicop) manifestó su "honda preocupación" ante los hechos de violencia que padecen profesionales de la salud, y advirtió que tomarán "medidas gremiales" frente a cada caso. La organización se refirió a un hecho ocurrido en las vísperas de año nuevo, cuando una mujer atacó a golpes a una médica del Hospital de General Pacheco porque quería que le dieran prioridad a su hermana. **- DIB -**

Para Reyes

Los juguetes están al tope de la demanda. - **Télam** -

Los comercios esperan ventas mayores a 2020

Las ventas para Reyes Magos estarán este año por encima del anterior, con un ticket promedio de $ 2.150, destinado principalmente a juguetes e indumentaria, de acuerdo con estimaciones de comercios minoristas.
Según un relevamiento efectuado por la Federación de Comercio de la Ciudad de Buenos Aires (Fecoba) en el comercio pyme, las expectativas de ventas para el 48% de los casos son superiores al 2020, 9% muy superior y sólo el 26% indicó que espera vender menos que el año pasado.
Los rubros con mayor proyección en la participación de demanda son juguetes 41%, indumentaria 21%, libros didácticos 7%, calzados 5%, artículos deportivos 4%, golosinas y regalería 7%, rodados 2%, informática 4% y telefonía 5%, entre otros. "Las ventas minoristas vienen con una caída del 14,4 % en el 2020. Las expectativas para este caso son superiores y de un crecimiento en términos interanuales. Por la cantidad de gente que está circulando a lo largo y ancho de nuestro país en materia turística muchos de los regalos terminará beneficiando a las economías regionales en el interior", señaló Damián Di Pace, director de Focus Market. - **Télam** -

En casas de cambio

Vuelven a permitir la venta de dólares de modo presencial

La modalidad fue habilitada en diciembre, pero la novedad pasó casi inadvertida.

Las casas de cambio comenzaron a vender dólares de manera presencial, luego de un par de meses de incertidumbre en torno a una información del Banco Central (BCRA) que pasó casi inadvertida.

En diciembre de 2020 se les permitió a dichas entidades volver a operar, tras meses de cierre por la pandemia de Covid-19, pero solo con monedas de países limítrofes. Esto les impedía vender tanto dólares como euros. Algunas empezaron a realizar las transacciones de manera digital, aunque muchas otras no pudieron adaptarse por el elevado costo de crear los sistemas, para una demanda muy restringida.

El jueves 11 de noviembre la autoridad monetaria publicó la comunicación A7398, que tuvo como eje central la habilitación de la atención presencial sin turno previo en los bancos. Pero también permitió la atención personalizada de las casas y agencias de cambio autorizadas.

Miembros del sector aseguraron que en el BCRA buscaron intencionalmente que este último apartado de la comunicación tenga poca repercusión. En ese marco, las casas no abrieron sus puertas inmediatamente sino que esperaron a confirmar la veracidad de la habilitación.

Habilitadas. Fuerte demanda en una agencia platense. - **DIB** -

Vale remarcar, no obstante, que las restricciones para la compra de dólares a nivel minorista siguen completamente vigentes y deben ser respetadas por las agencias. Es decir, los individuos solo pueden comprar US$200 por mes, y deben contemplar los impuestos correspondientes a la operatoria, entre otras regulaciones que dispuso el Central en los últimos dos años.

Bursátiles en baja

Ayer, la cotización del dólar oficial cerró en $ 108,60, con una suba de 13 centavos en relación al cierre de ayer, mientras que entre los bursátiles el contado con liquidación decrecía 0,9% y el MEP operaba con una baja del 0,4%.

En el segmento informal, el denominado dólar "blue" se negoció sin cambios, a un promedio de $206 por unidad.

En el mercado bursátil, el dólar contado con liquidación (CCL) retrocedía 0,9%, a $206,13, mientras que el MEP caía 0,3%, a $197,66, en el tramo final de la rueda.

En el mercado mayorista, la cotización de la divisa estadounidense cerró a $ 103,09 por unidad, nueve centavos arriba del cierre del lunes. Así, el dólar con el recargo de 30% -contemplado en el impuesto PAÍS-, marcó un promedio de $141,18 por unidad; y con el anticipo a cuenta del Impuesto a las Ganancias de 35% sobre la compra de divisas, el valor promedio fue de $179,19.

En una jornada con muy bajo nivel de actividad, el BCRA quedó comprado en US$ 1 millón. El volumen operado en el segmento de contado fue de US$ 135,936 millones. - **DIB/Télam** -

En Pinamar

Las constructoras evadían el Impuesto Inmobiliario. - **ARBA** -

ARBA detectó dos edificios sin declarar

Inspectores de la Agencia de Recaudación bonaerense (ARBA) intimaron a los desarrolladores de dos edificios residenciales en la localidad de Pinamar, ya que no habían declarado esas construcciones ante el fisco y de esta manera evadían el Impuesto Inmobiliario.
En el inicio de las acciones de fiscalización de verano que abarcan la costa atlántica y otros puntos del territorio bonaerense, los agentes detectaron dos edificios de departamentos que las empresas no habían declarado y que en total tienen un valor de mercado superior a los 5 millones de dólares.
Al respecto, Cristian Girard, director de ARBA explicó que la detección de estas irregularidades se hizo mediante un sistema de fiscalización inteligente, que incluye tecnología satelital y controles presenciales. "Los inmuebles deberían estar dados de alta hace cinco meses. En conjunto, son 5.000 metros cuadrados cubiertos sin registrar, que representan una evasión muy importante en el Impuesto Inmobiliario. Los desarrolladores fueron intimados para que regularicen la situación, pagando el tributo atrasado y las multas correspondientes", detalló. - **DIB** -

Cortes de luz

El ENRE advierte sobre posibles nuevas sanciones para Edesur

La interventora del Ente Nacional Regulador de la Electricidad (ENRE), María Soledad Manin, adelantó ayer que "seguramente" se dispondrán nuevas sanciones a la distribuidora Edesur por los cortes de luz de los últimos días, los cuales, persisten afectando a un "remanente de personas". El organismo regulador ya sancionó a la distribuidora con una multa por $239 millones, luego de que se detectaran en distintas inspecciones -previas a los últimos cortes- incumplimientos en la calidad de servicio y en la atención a los usuarios. "Estamos viendo muchos incumplimientos de Edesur y esto seguramente generará más sanciones", aseguró. Asimismo, en otra disposición, el ENRE dispuso, por un plazo prorrogable de 45 días, una veedora en la empresa con el fin de controlar la información sobre la operación de los cortes y fiscalizar la gestión técnica y comercial, a la vez que se pretenden evaluar las futuras medidas que se tomarán desde el Ente. "Ante la falta de respuesta satisfactoria por parte de Edesur, hemos decidido constituirnos en la distribuidora a través de una veedora para verificar lo que está ocurriendo y poder tomar mejores decisiones para solucionar esto lo antes posible", precisó Manin a El Destape Radio. - DIB -

Operativo Verano 2022

Comienzan las inspecciones laborales en los destinos turísticos bonaerenses

El Ministerio de Trabajo bonaerense puso en marcha el Operativo Verano 2022, mediante el que se realizará "acciones de difusión y concientización" respecto de las políticas de empleo y se implementarán inspecciones laborales "en los principales destinos turísticos de la provincia".
Inspectores de esa cartera recorrerán establecimientos gastronómicos, de nocturnidad y alojamiento, por concentrar la mayor actividad económica en temporada, al igual que en los servicios de transporte, con el fin de detectar posible empleo no registrado y fiscalizar las condiciones laborales del personal, "haciendo hincapié en la importancia del cumplimiento de la normativa vigente".
Las inspecciones se realizarán en comercios de las localidades del Partido de la Costa, Pinamar, Villa Gesell, Mar del Plata y Necochea, al igual que en otros destinos turísticos como Tandil, Sierra de la Ventana y San Pedro. - **DIB** -

Los comercios bajo la lupa de Trabajo. - **Archivo** -

Inversiones

Acuerdo con Arabia Saudita

El canciller Santiago Cafiero recibió ayer al embajador del Reino de Arabia Saudita, Hussein Alassiri, con quien repasó los temas destacados de la agenda bilateral, tanto en la ampliación del comercio recíproco y las inversiones, así como la cooperación en diversos sectores y foros internacionales. Cafiero y el embajador Alassiri destacaron la visita al país, a fines de noviembre, del canciller saudita, Su Alteza el Príncipe Faisal Bin Farhan Al Saud. - **DIB** -

OMS

El riesgo de nuevas cepas más nocivas

La Organización Mundial de la Salud (OMS) alertó ayer que el aumento de los casos de Ómicron en todo el mundo podría aumentar el riesgo de que aparezcan nuevas cepas más nocivas. "Cuanto más se extienda Ómicron, más se transmite y más se replica y más probabilidades tiene de generar una nueva variante", dijo la responsable de emergencias de la OMS, Catherine Smallwood, informó la agencia de noticias AFP.
La variante Ómicron se está extendiendo rápidamente por todo el mundo pero parece ser mucho menos grave de lo que se temía entre los vacunados y generó esperanzas de que la pandemia de coronavirus pueda superarse. Sin embargo, las tasas de infección podrían tener el efecto contrario. "Estamos en una fase muy peligrosa, estamos viendo que las tasas de infección aumentan de forma muy significativa en Europa occidental y el impacto total de esto aún no está claro", añadió Smallwood. - **Télam** -

¿Quintuplica?

El director general del Centro Médico Sheba de Israel, Yitshak Kreiss, aseguró ayer que "la cuarta dosis de la vacuna quintuplica los anticuerpos" contra el coronavirus, según lo publicado oficialmente en el portal del Gobierno de ese país. De acuerdo con un estudio que está llevando a cabo la directora de la Unidad de Prevención y Control de Infecciones, Gili Regev-Yohai, y el director del centro médico, Kreiss, "aproximadamente una semana después de recibirla (la vacuna), se quintuplica el número de anticuerpos en sangre". - **Télam** -

El lunes habían sido 44.395

Otro salto: más de 80.000 nuevos contagios de coronavirus en un día

Con 49 fallecimientos, un dato preocupante es que sigue subiendo la tasa de positividad de los testeos: ayer, 52,44%.

Las autoridades sanitarias nacionales informaron ayer que la cifra de casos diarios de Covid volvió a experimentar una fuerte suba: se registraron 81.210 casos en las últimas 24 horas, casi el doble de los 44.395 del lunes. Además, hubo otros 49 fallecimientos. Un dato preocupante es que sigue subiendo la tasa de positividad de los testeos: ayer llegó a 52,44%, un porcentaje que no se había alcanzado en toda la segunda ola. En otras palabras, más de la mitad de las personas que van a hisoparse tienen el virus.
Desde el inicio de la pandemia suman 117.294 los fallecidos registrados oficialmente a nivel nacional y 5.820.536 los contagiados.

La provincia de Buenos Aires tuvo un salto inédito y por primera vez notificó casi 30 mil infectados: 29.485. Sobrepasó por más de 10 mil el récord anterior de 17.759 registrado la semana pasada. También batieron sus marcas históricas Córdoba (12.363), la Ciudad de Buenos Aires (11.142) y Santa Fe (7.402).

De acuerdo con el parte diario publicado por el Gobierno, los "casos activos" treparon a 332.806. Son pacientes Covid con diagnóstico confirmado y que aún no fueron dados de alta en el sistema nacional. Hay 1.218 personas en terapia intensiva (50 más que el lunes) y la ocupación de camas críticas ronda el 36%.

Desde mediados de diciembre el país registra un aumento exponencial de nuevas infecciones. En la última semana, casi se triplicaron: hubo un incremento del 178%. El acumulado de los últimos días días previos al parte de ayer es de 306.329 (el martes pasado era de 109.827). En este período hubo otros cuatro picos importantes: el 29 se informaron 42.032 contagios; el 30, 50.506 (el récord nacional); el 31, 47.663; y el lunes, 44.396.

Mar del Plata. Puesto sanitario en la Plaza Colón. - **Télam** -

Sala pediátrica

El médico pediatra del Hospital Garrahan Oscar Trotta advirtió ayer que se está abriendo una tercera sala de internación para pacientes con coronavirus debido a que casi se multiplicaron por cuatro los casos en menores con comorbilidades durante los últimos quince días, aunque dijo que en general "presentan cuadros clínicos leves". "Otra vez estamos abriendo una tercera sala de internación para pacientes Covid en el @HospGarrahan, pasamos de 15 internados el 20 de diciembre a 55 menores internados en el día de hoy", afirmó ayer Trotta a través de su cuenta de Twitter. - **DIB/Télam** -

La provincia de Buenos Aires tuvo un salto inédito y por primera vez notificó casi 30 mil infectados: 29.485.

Provincia: más de 30 millones de dosis

La provincia de Buenos Aires ya lleva aplicadas más de 30 millones de dosis de la vacuna contra el coronavirus, según lo anunció el ministro de Salud bonaerense, Nicolás Kreplak. "Con las 173.106 aplicaciones de hoy, la campaña de vacunación bonaerense alcanzó las 30 millones de dosis aplicadas", posteó en la noche del lunes el funcionario en la red social Twitter. Destacó que se trata de exactamente 30.033.027 vacunas aplicadas y añadió: "¡30 millones! Y seguimos. No paramos". Y agregó: "Gracias al equipo de salud, que hace más de un año que sin descanso y de sol a sol cuida a su pueblo".
A propósito, el Gobierno bonaerense envió ayer más de 400 mil turnos para dosis de refuerzo de la vacuna contra el coronavirus en el marco del plan nacional de inmunización. El envío fue informado por el gobernador Axel Kicillof en su cuenta de Twitter. En rigor, son 435.223 turnos los enviados en la jornada para personas que se inmunizarán en los próximos días. - **DIB** -

Entre Ríos

Muere niño en "lona enjabonada"

Un joven de 14 años falleció tras golpearse fuertemente en la cabeza mientras jugaba a la "lona enjabonada" en su cumpleaños en la zona rural de la Aldea Santa Celia, a unos 50 kilómetros de la ciudad entrerriana de Gualeguaychú.
El hecho ocurrió pasadas las 18 del lunes, en una quinta familiar donde el menor había instalado un silobolsa y colocado jabón para arrojarse y resbalar sobre el mismo.
Según se pudo establecer, Facundo Natán Bauer (14) resbaló hacia atrás, se golpeó fuerte la cabeza y quedó inconsciente y comenzó a convulsionar. Inmediatamente, sus padres llamaron a una ambulancia que lo trasladó al hospital Belgrano de la localidad de Urdinarrain, a 18 kilómetros de donde se festejaba el cumpleaños, pero en el trayecto sufrió un paro cardiorrespiratorio. Sobre la ambulancia se le realizó reanimación cardiopulmonar (RCP), pero falleció a pesar de los esfuerzos médicos.
En el lugar trabajó personal de la comisaría de Aldea San Antonio y de la División Criminalística de la Jefatura policial Gualeguaychú, por orden del fiscal de turno Mauricio Guerrero. - **Télam** -

Puerto Madryn: incendio "circunscripto"

Los focos que se desataron en Bariloche y Aluminé ayer no mostraban actividad desde el aire.

El incendio que desde hace cuatro días afectaba a la localidad de Puerto Madryn, en Chubut, se encontraba "circunscripto", en tanto los focos que se desataron en Bariloche, Río Negro, y Aluminé, en Neuquén, "no muestran actividad desde el aire", dijo ayer el director del Servicio Nacional de Manejo del Fuego (SNMF), Roberto Seufferheld, aunque advirtió que faltaban "los recorridos terrestres" para confirmar que estén inactivos.

El funcionario precisó que según las "primeras cifras oficiales difundidas por las autoridades provinciales", el incendio desatado en Puerto Madryn afectó "unas 61.000 hectáreas" y que "ya se encuentra circunscripto con actividad en el borde". Cerca de 80 brigadistas y bomberos participaban de las tareas de combate del fuego y "con maquinaria y mucho trabajo se logró armar un perímetro, en forma de herradura y ahora con aviones hidrantes se empezó a enfriar la zona", precisó. - **Télam** -

Humareda en Madryn. - **Télam** -

La magistrada aseguró estar escribiendo un libro

Besó a un preso al que había condenado a perpetua y le iniciaron un sumario

Mariel Suárez negó tener una relación con Cristian Bustos, quien en diciembre fue hallado culpable de homicidio.

Complicada. Si bien la jueza negó haber besado al recluso, desde el servicio penitenciario aseguraron que pasó más de una vez. - Internet -

El Superior Tribunal de Justicia (STJ) de Chubut abrió un sumario por "conductas inadecuadas" a una jueza de Comodoro Rivadavia que fue captada por una cámara de seguridad del Servicio Penitenciario provincial cuando aparentemente se besaba con un preso al que recientemente había condenado por el crimen de un policía, aunque la magistrada negó tener una relación sentimental con él y enmarcó el encuentro en una cuestión "laboral".

"No tengo una relación sentimental con esta persona. Es del tipo laboral, posterior a la entrega de mi sentencia", dijo a la prensa la magistrada Mariel Suárez respecto de su vínculo con el recluso Cristian "Mai" Bustos.

En diálogo con el canal Todo Noticias, la jueza explicó: "También escribo en medios periodísticos y a nivel internacional (...) a partir del contacto que tuve con la causa, le propuse hacer un libro."

"En ningún momento lo besé. No tenemos una relación sentimental. Es la segunda vez que lo veía", insistió la magistrada, quien dijo que las aproximaciones entre ambos que se ven en el video son porque era necesario "mantener mucha privacidad" para hablar a sabiendas de que había otras personas que podían escuchar.

Suárez, jueza de la Circunscripción de Comodoro Rivadavia, fue una de las tres magistradas que el 22 de diciembre pasado condenó en Esquel a Bustos a prisión perpetua por matar en 2009 a un policía en un tiroteo y herir de gravedad a otro.

Además de ese crimen, Bustos fue condenado por el homicidio de su bebé de nueve meses a 20 años de prisión en otro juicio, recordaron las fuentes.

De acuerdo con las fuentes, los detalles del encuentro fueron denunciados por un oficial del Instituto Penitenciario a sus superiores mediante un escrito que fue difundido a la prensa local, en el que se indica que a las 16.40 de ese día la jueza Suárez concurrió a la dependencia para entrevistarse con el condenado Bustos.

El oficial describió que el sector de encuentro posee cámaras de monitoreo -que permiten ver qué sucede aunque no almacenan imágenes- y que en determinado momento observó que la jueza y el recluso "comienzan a tener contacto físico, como abrazos, besos (en la boca) siendo reiterado este tipo de comportamiento en ambos", según el escrito.

A raíz de ello se puso en conocimiento a la Justicia, que inició el sumario administrativo. - Télam -

Sorprendió a su ex con su nueva novia y lo mató de una puñalada

La asesina fue atrapada en La Matanza. - PFA -

Analía Belén Castillo (28) sorprendió a la pareja mientras estaban acostados. La víctima falleció horas después.

Un hombre fue asesinado de una puñalada en el abdomen en su domicilio de la localidad bonaerense de Gregorio de Laferrere y como sospechosa fue detenida su expareja, una joven de 28 que presuntamente lo atacó al sorprenderlo con su actual novia, informaron hoy fuentes policiales y judiciales.

El hecho ocurrió el lunes por la mañana dentro de una vivienda situada en Varela al 4500, entre Rocamora y Del Tejar, de la citada localidad del partido de La Matanza, en el oeste del conurbano bonaerense.

La policía fue alertada del crimen por una vecina que llamó al 911 y dijo que un hombre había sido herido con un arma blanca en una casa de la zona.

Por tal motivo, efectivos de la seccional local acudieron hasta el lugar, donde les informaron que el propietario de la casa, identificado como Jorge Gustavo Cabrera (35), había sido trasladado herido de una puñalada al hospital Teresa Germani, donde murió antes de ser asistido debido a las graves lesiones sufridas en el abdomen.

En la vivienda, los policías se entrevistaron además con la actual pareja de Cabrera, identificada por las fuentes como Jésica Eva Rodríguez, quien les relató que ambos estaban juntos acostados cuando fueron sorprendidos por la expareja de él.

Según las fuentes policiales, esa mujer, identificada como Analía Belén Castillo (28), comenzó a discutir con Cabrera y lo atacó con una cuchilla que había en el lugar.

Siempre según las fuentes, tras herir de muerte a Cabrera, Castillo huyó rápidamente del lugar sin cometer ninguna agresión física sobre la pareja de su ex.

Tras el trabajo del personal policial de la Subestación Sur de La Matanza, en el que se establecieron distintos sitios que la sospechosa frecuentaba, Castillo fue localizada mientras caminaba por el cruce de las calles Zufriategui y Carlos Casares, del barrio Altos de Laferrere, donde fue reducida y detenida. - Télam -

Medida de la Justicia marplatense

Prisión preventiva para el policía que mató a Luciano Olivera en Miramar

La Justicia de Mar del Plata impuso ayer prisión preventiva al policía bonaerense acusado de matar de un disparo en el pecho al adolescente Luciano Olivera, el último 10 de diciembre, en la localidad balnearia de Miramar, informaron fuentes judiciales.

La medida dispuesta por el juez Saúl Errandonea, del Juzgado de Garantías 2 marplatense, recayó sobre el efectivo Maximiliano Abel González (25), al que le imputó el delito de "homicidio triplemente agravado por haber sido cometido por miembro de una fuerza de seguridad, mediante el empleo de armas de fuego y con alevosía".

Según las fuentes, el magistrado que interviene durante la feria judicial de enero hizo lugar al requerimiento efectuado el jueves último por la fiscal de la causa, Ana María Caro, de la Unidad Funcional de Instrucción (UFI) descentralizada de Miramar.

A partir del fallo del juez, el imputado González seguirá alojado en la Unidad Penal 44 de Batán y en función del delito que pesa sobre él podría ser condenado a prisión perpetua en un futuro juicio oral.

En su pedido, la fiscal Caro había solicitado que el policía permaneciera detenido por la pena en expectativa y por el peligro de entorpecimiento de la investigación que podría existir si el acusado fuera excarcelado.

Para la fiscal, está acreditado a través de diversos testimonios y pruebas obtenidas en la investigación que González asesinó de un disparo a Luciano (16), en la madrugada del viernes 10 de diciembre último. - Télam -

Villa Lugano - No hubo heridos

Detienen a un policía tras disparar desde un balcón en un brote psicótico

Un oficial de la Policía de la Ciudad fue detenido acusado de disparar contra varios vehículos estacionados desde el balcón de su departamento del barrio porteño de Villa Lugano y de amenazar a un hombre en situación de calle, durante un aparente brote psicótico, informaron fuentes policiales.

El hecho se registró cerca de las 4.20 del sábado, cuando un efectivo de la Comisaría Vecinal 12 A de la Policía de la Ciudad comenzó a disparar hacia los autos estacionados desde el balcón de su departamento, ubicado en la Villa Olímpica, del barrio de Villa Lugano.

A raíz de ello, los vecinos llamaron a la policía, que intentó tranquilizar al hombre para que depusiera su actitud.

En esas circunstancias, el agresor bajó del departamento y amenazó con el arma de fuego a un hombre en situación de calle, agregaron las fuentes.

Finalmente, el policía fue reducido y trasladado al Hospital General de Agudos Dra. Cecilia Grierson, del barrio de Villa Soldati, donde se encuentra internado con custodia policial.

En tanto, no se registraron personas heridas, señalaron las fuentes.

Intervino en la investigación la Policía Federal Argentina por instrucción del Juzgado Criminal y Correccional 37, a cargo de Yamile Bernan. - Télam -

Caso Lucas

Rechazan recusar al fiscal

El juez que investiga el crimen del adolescente Lucas González, cometido el 17 de noviembre del año pasado en el barrio porteño de Barracas, rechazó la recusación del fiscal de la causa pedida por la defensa de diez de los policías detenidos por el caso, informaron fuentes judiciales.

La decisión fue tomada por el juez Nacional en lo Criminal y Correccional 7, Martín Del Viso, quien no hizo lugar a las presentaciones de cuatro abogados defensores para que sea apartado de la investigación el fiscal Leonel Gómez Barbella.

En tanto, el magistrado tiene tiempo hasta hoy para resolver el pedido de Gómez Barbella para que sean procesados con prisión preventiva siete policías acusados del encubrimiento del crimen. - Télam -

Venezuela

El líder opositor Juan Guaidó. - **Archivo** -

Juan Guaidó fue reelegido "presidente encargado"

Sin poder real y desde una Asamblea Nacional cuyo mandato ya venció, el líder opositor Juan Guaidó fue reelegido "presidente encargado" de Venezuela, un cargo que nunca logró ser más que simbólico en el país, pese a que cuenta con el apoyo internacional formal de Estados Unidos y varios Gobiernos de la región. "Hoy gana la Constitución, hoy pierde Nicolás Maduro", celebró Guaidó, según la agencia de noticias AFP, tras ser ratificado en una reunión virtual por dirigentes opositores que defienden la "continuidad" de la Asamblea Nacional (parlamento) que terminó formalmente su mandato porque, sostienen, la última elección legislativa no fue válida. Pero ese no es la única dificultad que enfrenta líder el opositor que se sigue considerando "presidente" interino del país. En el último año quedó claro que Guaidó no solo no posee ningún poder institucional real en Venezuela, sino que además ya no es la figura que aglutina al sector más grande del heterogéneo frente opositor. En parte porque su estrategia para derrocar al presidente Maduro no funcionó y en parte porque es muy cuestionado por el uso discrecional de los fondos de ayuda humanitaria recaudada en los últimos años, especialmente durante un recital en Colombia. - **Télam** -

Perú

Investigación

La fiscal general de Perú, Zoraida Ávalos, abrió ayer una investigación preliminar contra el presidente Pedro Castillo por los presuntos delitos de tráfico de influencias y colusión, por las visitas a su residencia de empresarios que luego ganaron contratos con el Estado. Sin embargo, el anuncio del fiscal tiene una letra chica: por letra constitucional y de acuerdo con el antecedente de una investigación en su momento contra el entonces presidente Martín Vizcarra, se abre la investigación preliminar contra Castillo y en la misma resolución se suspende cualquier diligencia indagatoria hasta que concluya su mandato, en julio del 2026. - **Télam** -

Coronavirus. El mundo sigue en vilo

Estados Unidos registró más de 1 millón de contagios en un día

El virus también impulsó números históricos en varios países de Europa y Oceanía.

Estados Unidos registró un apabullante récord mundial de más de 1 millón de casos de coronavirus en las últimas 24 horas, en medio de la vertiginosa propagación de la variante Ómicron del virus que también impulsó números históricos en varios países de Europa y Oceanía, una situación que para la Organización Mundial de la Salud (OMS) podría generar nuevas cepas más peligrosas incluso pese a la vacunación.

Con más de 1.080.211 nuevos casos en las últimas 24 horas, Estados Unidos batió un récord mundial de contagios en medio de la rápida transmisión de Ómicron, informó ayer la Universidad Johns Hopkins. Además, hubo 1.688 fallecidos por Covid-19 en el país, un día después de que Anthony Fauci, principal consejero del Gobierno en esta pandemia, declarara que el aumento de casos en Estados Unidos era "casi vertical". Sin embargo, gracias a la inmunización, las tasas de mortalidad y hospitalización son mucho más bajas en esta ola que en las anteriores, algo que se repite también en otras partes del globo.

Otro país que también tuvo un salto en los contagios fue el Reino Unido. En las últimas 24 horas el país registró otros 218.724, un nuevo récord, informó el Ministerio de Salud británico. En medio de indicios de que Ómicron da lugar a cuadros clínicos más leves que otras variantes entre las personas inoculadas, el Gobierno británico cree que el uso de tapabocas, el teletrabajo y un certificado de vacunación para asistir a eventos masivos son suficientes. Sin embargo, varios hospitales en Inglaterra se declararon en emergencia debido al incremento en las internaciones y la gran cantidad de personal que se encuentra en cuarentena tras dar positivo o haber sido contacto estrecho.

Por su parte, Francia también registró un nuevo récord de contagios desde el inicio de la pandemia, "cerca de 300.000 contaminaciones en 24 horas", declaró el ministro de Salud, Oliver Véran, ante la Cámara baja durante la sesión de preguntas al gabinete. Esta suba de casos también comienza a tensar la situación de los hospitales, con más de 2.000 internaciones en un solo día, advirtieron ayer las autoridades sanitarias.

Otro país de Europa que registró un récord de casos es Italia. El Ministerio de Salud italiano informó ayer 170.844 nuevos casos de coronavirus y 259 personas fallecidas en las últimas 24 horas. Sin embargo, los récords de contagios no solo se dan en Europa y Estados Unidos. Australia informó ayer casi 50.000 contagios de coronavirus, una cifra récord para el país más grande y poblado de Oceanía. Australia había logrado suprimir casi por completo las infecciones durante gran parte de la pandemia mediante cierres de frontera y una campaña agresiva de pruebas y trazado, algo que no pudo sostener mediante la anterior oleada de contagios provocada por la variante Delta. - **Télam** -

El número. Más de 1.080.211 nuevos casos en las últimas 24 horas. - **AFP** -

Sin tapabocas

Un hombre condenado y prófugo en Polonia hace más de 20 años por asesinato fue arrestado en Varsovia por no llevar tapabocas en el interior de un comercio. "El individuo fue arrestado por la Policía en el distrito de Bielany por no portar tapabocas", precisó la subinspectora Elwira Kozlowska. - **Télam** -

¿Más dosis?

El científico británico Andrew Pollard, director del Grupo de Vacunas de Oxford, que ayudó a desarrollar la vacuna AstraZeneca en 2020, advirtió a los líderes mundiales que dar refuerzo contra el coronavirus a todo el mundo cada seis meses "no es sostenible". En una entrevista con el diario The Telegraph, el científico dijo que no tenía sentido tratar de detener todas las infecciones y que no se debería suministrar una cuarta dosis de refuerzo contra el coronavirus hasta que no haya nuevas evidencias de los posibles resultados. - **Télam** -

Haití

Acusación formal por el magnicidio

colombiano sospechado por el magnicidio del presidente haitiano Jovenel Moise, que se extraditó de manera voluntaria desde Panamá, fue acusado formalmente ayer en Estados Unidos y quedó detenido, según informó el Departamento de Justicia norteamericano. "Mario Antonio Palacios, de 43 años, fue acusado de conspirar para cometer un homicidio o secuestrar fuera de Estados Unidos y proveer de apoyo material que resultó en una muerte, sabiendo o con la intención de que ese apoyo material fuera usado para preparar o concretar la conspiración para matar o secuestrar", aseguró la cartera del Gobierno estadounidense en un comunicado citado por la prensa local. Apenas unas horas antes, el militar retirado colombiano había quedado bajo custodia de agentes del Departamento de Seguridad Nacional en el aeropuerto internacional de Miami, luego de que Panamá informara que el sospechoso de participar en el magnicidio de Moise se había acogido a la figura poco común de "extradición voluntaria". - **Télam** -

Breves

BRASIL.- El presidente Jair Bolsonaro, internado de urgencia el lunes con una obstrucción intestinal en San Pablo, no será sometido a una cirugía por ahora. El cirujano Antonio Luiz Macedo determinó que el paciente "seguirá con tratamiento clínico, la obstrucción intestinal se disolvió y la cirugía fue descartada por lo pronto", publicó ayer el diario Folha de San Pablo, citado por la agencia ANSA. - **DIB** -

ITALIA.- El Parlamento iniciará el 24 de este mes las votaciones para elegir un nuevo presidente, dando inicio a una campaña en la que el primer ministro Mario Draghi y el tres veces primer ministro Silvio Berlusconi aparecen por el momento como dos de los candidatos más firmes. - **Télam** -

SUDÁFRICA.- El incendio que iniciado hace tres días destruyó gran parte de la sede del Parlamento y se había reactivado el lunes fue controlado ayer, informaron los bomberos, en tanto un sospechoso detenido en las inmediaciones compareció brevemente ante la justicia. - **Télam** -

River - Refuerzo

El exBoca firmará por 18 meses. - Twitter -

Tomás Pochettino ya se hizo la revisión médica

El primer refuerzo de River para la temporada 2022, el volante Tomás Pochettino, se realizó ayer la revisión médica para sumarse el próximo lunes a la pretemporada del equipo que dirige Marcelo Gallardo.

Pochettino, de 25 años, llega a River a préstamo por un año y medio con una opción de compra que orilla los 3 millones de dólares, tras jugar una temporada completa en el Austin FC de la MLS, que se lo compró a Talleres a inicios del año pasado.

El jugador, surgido en las divisiones juveniles de Boca, y que también pasó por Defensa y Justicia, ya había estado en la mira de Gallardo la temporada pasada, pero el jugador decidió negociar con la MLS de Estados Unidos, en donde fue compañero de Sebastián Driussi.

Además de Pochettino, esta semana se van a definir las condiciones de la vuelta del enganche Juan Fernando Quintero, que podría concretarse a préstamo o por la libertad de acción del jugador ante los problemas económicos del Shenzhen de China.

Además de Quintero, el equipo de Gallardo está por cerrar la vuelta de Emanuel Mammana, a quien le quedan 6 meses de contrato en el Zenith de Rusia. - Télam -

Independiente. Enroque de entrenadores

Eduardo Domínguez, nuevo DT del "Rojo"

El "Barba" reemplazará a Julio César Falcioni, que precisamente dirigirá a Colón, su exequipo.

Independiente oficializó anoche como nuevo entrenador a Eduardo Domínguez, quien firmará un contrato por un año con el club de Avellaneda y tendrá como objetivo relanzarlo en la triple competencia de la Liga Profesional de Fútbol (LPF), Copa Sudamericana y Copa Argentina.

Las redes sociales del "rojo" le dieron la bienvenida a Domínguez con una foto actual y de fondo otras de su paso como jugador entre 2005 y 2006.

"Eduardo Domínguez es el nuevo Director Técnico de Independiente y firmará su contrato por un año. ¡Bienvenido al Rey de Copas!", fue el mensaje de la institución "roja" en su cuenta oficial de Twitter.

El flamante director técnico estará al frente del plantel en el inicio de la pretemporada, que arrancará mañana en el predio de Villa Domínico, luego de someterse a los exámenes médicos de rutina y a los hisopados para la detección del coronavirus, que ya arrojó más de 80 positivos en los planteles que retornaron en estos días.

Domínguez llega para reemplazar a Julio César Falcioni, quien luego de un año complicado no renovó el vínculo que se venció a fines de diciembre, y ahora es el DT de Colón de Santa Fe en un enroque de entrenadores.

Por su parte, el "Barba" Domínguez rescindió el contrato que lo unía con Colón hasta fin de este año luego de perder 4-0 la final del trofeo de Campeones ante River en Santiago del Estero, y ganar con el "Sabalero" en junio pasado el primer título de su carrera y de la historia del club santafesino.

Independiente será el cuarto equipo de la carrera de entrenador de Domínguez, tras dirigir a Huracán, Nacional de Montevideo y Colón, donde fue campeón de la Copa de la Liga Profesional.

El panorama que encontrará el nuevo entrenador en relación al plantel no será nada sencillo porque tiene varios referentes y figuras de este último campeonato como Sebastián Sosa y Silvio Romero con muchas ofertas de otras instituciones. - Télam -

Oficial. El presidente Hugo Moyano y el manager Daniel Montenegro junto al flamante director técnico. - CAI -

Troglio puso primera en San Lorenzo

Primera práctica en el Bajo Flores. - CASLA -

San Lorenzo comenzó la pretemporada en la Ciudad Deportiva, con Pedro Troglio al frente del plantel, en el que cuatro jugadores dieron positivo en coronavirus en los testeos previos: Nahuel Barrios, Nicolás Fernández Mercau, Agustín Martegani y Mateo Clemente. Sin refuerzos y ante la ausencia de Franco Di Santo, el grupo contó con los regresos de Alexis Castro y Gonzalo Berterame, quienes serán evaluados por el entrenador "azulgrana" en los próximos días. Por su parte, Leandro "Pipi" Romagnoli dirigió su primer entrenamiento como técnico de la Reserva. - Télam -

Pretemporadas con covid

Banfield.- Banfield informó que los testeos realizados en el inicio de la pretemporada arrojaron nueve casos positivos de Covid-19 en el plantel profesional, de los cuales tres son futbolistas. El juvenil arquero Facundo Vila, el defensor Alexis Sosa y el mediocampista Valentín Barbero fueron los tres jugadores del "taladro" que dieron positivo en los testeos PCR realizados el lunes por la mañana. Además, el club informó que Walter Ribonetto, ayudante del DT Diego Dabove; el segundo preparador físico, Juan Manuel Zeidan; y otros cuatro miembros del cuerpo médico y auxiliares del plantel también contrajeron el virus. - Télam -

Colón.- Colón de Santa Fe iniciará hoy su pretemporada con el regreso del director técnico Julio César Falcioni, quien por la mañana firmará su contrato y por la tarde será presentado al plantel, mientras la dirigencia acelera la búsqueda de refuerzos en el bloque ofensivo. - Télam -

Huracán.- El plantel de Huracán inició ayer la pretemporada y en los testeos previos arrojaron positivo de Covid-19 los futbolistas Diego Mercado y Lucas Vera. Los futbolistas ya cumplen el aislamiento correspondiente, informó el club en el parte médico. El plantel se entrenará hasta mañana en La Quemita y luego se trasladará a la localidad bonaerense de Escobar para realizar la parte más exigente de la preparación. - Télam -

Exención médica

Djokovic jugará el Australian Open

El serbio Novak Djokovic confirmó ayer que jugará el Abierto de Australia tras recibir una exención médica para sortear el requisito de la obligación de estar vacunado contra la Covid-19, mientras que a los tenistas que se dieron Sputnik V no les permiten participar. El número uno del mundo anunció -a través de su cuenta oficial de Instagram- que está en viaje hacia Australia con "un permiso de exención". La decisión de los organizadores del Abierto australiano desató muchas críticas en las redes sociales, por la posición antivacunas de Djokovic y porque varios tenistas no podrán participar en el torneo en Melbourne Park porque recibieron la vacuna Sputnik V, que no está aprobada en el país oceánico. - Télam -

Tercera etapa en Al Qaisumah - Arabia Saudita

Dakar: mejoran los argentinos

Los campeones argentinos del Rally Dakar, el salteño Kevin Benavides (motos) y el bonaerense Manuel Andújar (cuatriciclos), mejoraron hoy sus posiciones en la clasificación general cumplida la tercera etapa de la competencia con un circuito bucle en la ciudad de Al Qaisumah en Arabia Saudita.

Benavides, piloto del Red Bull KTM Factory Racing, saltó del undécimo al octavo puesto después de clasificarse justamente octavo en el parcial este martes con un tiempo de 2:39:09' (+4:28) para cubrir la distancia cronometrada de 255 kilómetros.

En cuatriciclos, Andújar (Yamaha 7240 Team) terminó tercero en la etapa y avanzó del sexto al cuarto puesto, con una diferencia de 31:33 de la punta.

Kevin Benavides saltó al octavo puesto. - Télam -

El gran protagonista del día fue el cordobés representante de Estados Unidos, Pablo Copetti (Yamaha Rally Team), que ganó el parcial con un registro de 3:12:48 y quedó como líder de la general, con 15:29 de hándicap sobre el escolta francés Alexandre Giroud (Yamaha Racing SMX Drag'on). - Télam -

Tenis - ATP 250 de Melbourne

Bagnis metió un triunfazo ante Andy Murray

Facundo Bagnis venció ayer al británico Andy Murray -ex número uno del mundo- en la primera ronda del ATP 250 de tenis de Melbourne, en Australia, por 6-3, 5-7 y 6-3, en un partido jugado en un mítico escenario, el Rod Laver Arena.

El tenista argentino, de 31 años, pudo salvar en la madrugada de ayer (hora argentina, media tarde en Australia) once de las trece pelotas de quiebre que concedió con su saque, y así pudo avanzar de ronda tras lograr una de las victorias más resonantes de toda su carrera.

Triunfo en el mítico Rod Laver Arena. - Télam -

El máximo favorito para ganar el torneo -que otorgará premios por 521 mil dólares- es el español Rafael Nadal, quien se recuperó tras haber contraído coronavirus. - Télam -