LA PERLA
CENTRO COMERCIAL

LA MAÑANA

LA PERLA
CENTRO COMERCIAL

San Carlos de Bolívar, **Sábado 14 de Agosto de 2021**. 20 páginas - Año LXIX - Precio: **$ 70** - Rec. Zona: $ 10 - **www.diariolamanana.com.ar**

WWW.GAMACENTER.COM.AR
GAMACENTER AUTOS
AV. BELGRANO 102

EL PRESIDENTE EN OLAVARRÍA

“No volverá a ocurrir”

Por primera vez habló de la polémica fiesta en la Quinta de Olivos. Responsabilizó a la primera dama y dijo que “lo lamenta”. **EXTRA**

COVID 19 EN BOLÍVAR

Sensible caída del índice de positividad

Fueron 8 los nuevos contagios de coronavirus detectados ayer, en tanto 11 pacientes fueron dados de alta, provocando una leve baja en el número de casos activos (106).
El índice de positividad cayó a los niveles más bajos de los últimos meses (6,6 %), al haberse procesado 142 muestras.
En tanto, ayer la sala de Cuidados Intensivos del Hospital Capredoni registraba una sola cama libre.

FÚTBOL LOCAL

Comienza un nuevo torneo de Inferiores

Chocan Independiente y Bancario. **Página 9**

ANUNCIO EN CONFERENCIA DE PRENSA

Bolívar lanzó el “Delivery de vacunas anti Covid”

Hay una marcada preocupación por llegar al universo poblacional que aún no recibió ninguna dosis de las vacunas disponibles. El intendente Pisano, junto a la secretaria de Salud y la encargada del Vacunatorio, dieron precisiones sobre una nueva alternativa de abordaje tendiente a inocular a las 3700 personas que aún faltan en el distrito. **Página 2**

PRODUCCION DEL ARCHIVO HISTÓRICO MUNICIPAL

Se estrenará un documental sobre la construcción del monumento a San Martín

Página 3

BOLIVAR Nutremás
El bienestar animal genera triple ganancia: para el productor, para el ambiente y para el animal
ALIMENTOS PARA TAMBO Y ENGORDE
Avda. Mariano Unzué 1840 Tel: 02314 421107 / 424622

LO ANUNCIO AYER POR LA MAÑANA EL INTENDENTE PISANO

Bolívar lanzó el “Delivery de Vacunas anti COVID”

Hay una marcada preocupación por llegar al universo poblacional que aún no recibió ninguna dosis de las vacunas disponibles.

El intendente municipal Marcos Pisano, en compañía de la secretaria de Salud María Estela Jofré y de la responsable del vacunatorio, Mónica Piñel, anunció ayer por la mañana que Bolívar pone en marcha el “Delivery de vacunas anti COVID”. Se trata de un nuevo esfuerzo para llegar de alguna manera al universo de vecinos que aún no recibieron siquiera la primera dosis de alguna de ellas, un segmento de la población que se estima en el orden de las 3700 personas, de las cuales 2000 son mayores de 60 años. Hay una marcada preocupación de las autoridades municipales y especialmente las del área de Salud por llegar a esas personas y persuadirlas de la necesidad de acceder a la vacunación, sobre todo ante la “inevitable llegada de la variante Delta, que en algún momento nos afectará”, tal como lo expresó el propio Pisano a las puertas del Vacunatorio emplazado en el Complejo República de Venezuela, donde se desarrolló la rueda de prensa. También el jefe comunal dio cuenta del arribo, hoy, de 700 dosis de la vacuna Moderna, que podrá ser utilizada como segunda dosis de quienes recibieron Sputnik V y de la movida que tendrá lugar en el Parque Las Acollaradas durante todo el fin de semana largo, donde se volverá a emplazar el vacunatorio móvil para inocular allí a quienes se acerquen voluntariamente. En lo que se refiere al “Delivery de Vacunas”, fueron los expositores muy claros en reseñar que esta iniciativa tiende a facilitar el acceso a las inoculaciones a aquellas personas que, por diferentes razones, tengan dificultades para trasladarse a cualquiera

de los vacunatorios. También está pensado para empresas Pyme que requieran este servicio para la vacunación de su personal. Para ello se dispone a partir de hoy mismo de un número de teléfono celular (616253), a través del cual los interesados podrán comunicarse para solicitar la asistencia. En otro orden, la secretaria de Salud, se mostró orgullosa por la existencia en el distrito del Vacunatorio móvil. “El nuestro fue el primer partido de la provincia en tenerlo, lo que significó una organización muy particular, ya que tiene que estar dotado de grupo electrógeno y equipos de frío para poder trasladar las vacunas, por ejemplo, a las localidades. Ha sido tomado como ejemplo por otros distritos vecinos”, manifestó. Mónica Piñel, por su parte, enfatizó que la idea del “Delivery de Vacunas” significa en realidad una apuesta a masificar la vacunación al universo aún no alcanzado; pero que existe la logística suficiente para ello toda vez que “ya hace mucho que vamos a vacunar a domicilio a aquellas personas impedidas de trasladarse. Lo único que necesitamos es que la gente llame o se comunique por whatsaap al número que ponemos a disposición para organizar los horarios”.

CONVOCATORIA

Asociación Cooperadora de Fomento de la Chacra Experimental Blanca Grande

Matrícula N° 9455, Legajo 14294

Empadronamiento de asociados.

Nuevo registro de socios

En el marco del expediente de Intervención administrativa, fiscalizado por El Ministerio de Desarrollo Agrario y la Dirección Provincial de Personas Jurídicas (Ministerio de Justicia y Derechos Humanos), ambos de la Provincia de Buenos Aires y teniendo en consideración el estado actual de la institución, se convoca a todas las personas de la comunidad que quieren empadronarse como socias de la entidad, desde el día Miércoles 11/08/2021 hasta el día 31/08/2021. Se establecen los siguientes días y horarios:

- MIÉRCOLES 11/08/2021 en el horario de 15 a 19 hs., en la sede social de la entidad.
- VIERNES 13/08/2021 en el horario de 12 a 16 hs., en la sede social de la entidad.
- MIÉRCOLES 18/08/2021 en el horario de 15 a 19 hs., en la sede social de la entidad.
- SÁBADO 21/08/2021 en el horario de 09 a 12 hs., en la sede social de la entidad.
- MIÉRCOLES 25/08/2021 en el horario de 12 a 16 hs., en la sede social de la entidad.
- VIERNES 27/08/2021 en el horario de 15 a 19 hs., en la sede social de la entidad.
- MARTES: 31/08/2021 en el horario de 15 a 19 hs., en la sede social de la entidad.

Aquellos socios que deseen empadronarse deberán abonar la suma 50 $ pesos de cuota social y presentarse los días indicados en la sede social con fotocopia del DNI. A cada socio se le entregará un troquel para participar de la asamblea General Ordinaria que se realizará el día 02 de Octubre del 2021. Se hace saber que aquellos socios que no se empadronen NO podrán participar de la Asamblea General Ordinaria.

Med. Vet. Langge Raul
Interventor Ministerio de Desarrollo Agrario
Interventor Dirección Provincial de Personas Jurídicas

O.1208 **V.**14/08

Cabaña
Don Florencio
Oscar M. Busquet e Hijos S.A.

REMATE 2021
VIERNES 20 DE AGOSTO
13 HS - SOCIEDAD RURAL DE BOLIVAR (PRESENCIAL C/PROTOCOLO COVID - 19)
STREAMING - PRE-OFERTAS ONLINE - rural.com.ar

75 TOROS PP Y PC
Hijos de Charlo, Style, First and Goal, Zorzalito, Guaraní entre otros **(10 colorados)**
“TODOS CON GENÓMICA!!”

10 VAQS. Y TERNERAS PP
“Futuras Donantes”.
Hijas de nuestras mejores donantes.
(3 coloradas)

90 VAQS. PC Y MÁS
(Coloradas y Negras).

35 VAQS. GENERALES
“Seleccionadas”
Coloradas y Negras.

DON PEDRO Y LA ROSA
CABAÑA INVITADA

PLAZOS
30, 60, 90 y 120.

REVISÁ LOS LOTES EN EL CAMPO!! LLAMANOS!!
(02314) 15 611119 - Oscar Busquet / (02392) 15 627926 - Manuel López

BENEFICIO PRE OFERTA
HASTA 8% ACUMULABLE

Tarjetas Rurales
hasta 180 días.

JORGE y MARTIN de la SERNA S.R.L.
REMATES - FERIAS - CONSIGNACIONES
Las Heras 100 - Bolívar - T.E.: (02314) 420509/10/11 - jymdelaserna@speedy.com.ar

www.angusdonflorencio.com
busquetoscar@angusdonflorencio.com

CORREO ARGENTINO 6550 BOLIVAR
FRANQUEO PAGADO
Concesión Nº 60/Dto. 3c.
TARIFA REDUCIDA
Concesión

Dirección, Administración e Impresión:
Avda. Venezuela 159.
Tel- Fax: 02314/42-4600. Bolívar (Bs. As.)
E-Mail:lamananaredaccion@gmail.com
Web: www.diariolamanana.com.ar
Nº de Registro Nacional de Derechos de Autor: 44068328

DIARIO LA MAÑANA De BOLIVAR

Un soldado más en el querer ser de Bolívar
Fortín y lanza como símbolo. Fe y trabajo como programa. (Lema del Centenario de Bolívar)

Diario Independiente fundado el 15/06/1953
Propietario: Sucesión de Oscar Casimiro Cabreros.
Director: Dr. Víctor Agustín Cabreros.
Representante en La Plata: DIB S.A.
Premios nacionales: Santa Clara de Asís, año 1974 y San Gabriel, año 1978. Edición Nº: 24.105

PRECIO DE EDICTOS JUDICIALES
Tarifa Boletín Oficial más 40% más 10,5% IVA

ESTUDIO JURIDICO
HERNANDEZ BUSTAMANTE
DR. AGUSTIN L. HERNANDEZ OLMOS
DR. MARCOS E. HERNÁNDEZ OLMOS
DR. LISANDRO E. HERNÁNDEZ OLMOS
DR. EDUARDO M. HERNÁNDEZ BUSTAMANTE
Horario de 17 a 20 Hs.
Tel.: (02314) - 428251
E- mail: estudiohbustamante@fibertel.com.ar
Mitre 784 - Bolívar (Bs. As.)

PRODUCCION DEL ARCHIVO HISTÓRICO MUNICIPAL

Se estrenará un documental sobre la construcción del monumento a San Martín

En los próximos días se definirán días y horarios para su proyección.

Hace 86 años se inauguraba en Bolívar el monumento al general José de San Martín. El 12 de octubre de 1935, luego de contratiempos ajenos a la organización que pospusieron su finalización prevista para meses antes, se descubrió el velo que cubría la estatua del máximo prócer de nuestro país y quedó expuesta ante los ojos de la ciudadanía agolpada en el lugar.

Miles y miles de bolivarenses asistieron al acto que contó con la presencia de autoridades nacionales, provinciales y locales, y tuvo un brillo y una envergadura inusual para la época. La idea gestada por el doctor Rogelio Solís, diputado por ese entonces y ex intendente, y concretada por el Dr. Miguel Capredoni, intendente de aquel momento, tuvo su corolario después de más de dos años de intensa labor.

Precisamente de eso trata 'San Martín, el monumento (historia de su construcción en Bolívar)', documental producido por el equipo del Archivo Histórico Municipal 'Florentino Ameghino' que encabeza Santos Vega, y que rescata la gesta detrás del bronce que engalana el centro neurálgico de la ciudad cabecera del Partido, ubicado en el corazón de la avenida que lleva su nombre.

El documental incluye la película filmada en ocasión de la inauguración del Monumento, la cual jamás ha sido vista ni proyectada, restaurada y digitalizada gracias al enorme trabajo de la empresa Gotika.

El estreno será en los próximos días en la sala del cine Avenida, en una primera función reservada para los involucrados de alguna manera en el proyecto (con invitación especial para el ingreso) y luego será proyectada, en días y horarios a confirmar, para que pueda apreciarla la comunidad interesada. Todos deberán portar el Pase Sanitario (certificado de vacunación contra el Covid-19) para poder acceder a la función.

TOPGIS
ESTUDIO DE AGRIMENSURA
ESTADOS PARCELARIOS
AMOJONAMIENTOS
SUBDIVISIONES Y LOTEOS
PLANOS DE PROPIEDAD HORIZONTAL
USUCAPIÓN/POSESIÓN
RELEVAMIENTOS, REPLANTEOS
2314-502650
LAS HERAS 169
MILENA MAURIZZI
INGENIERA AGRIMENSORA
M.P. 2737

COOPERATIVA AGROPECUARIA
de Bolívar Limitada
SELECCIONARA:
ENCARGADO PARA PLANTA DE SILO

Perfil requerido:
• Estudios Secundarios Completos
• Perito Clasificador de Granos
• Experiencia previa en cargo similar
• Manejo de PC
• Capacidad de trabajo en equipo
• Disponibilidad horaria
• Buen trato, dinámico y predispuesto a la solución de problemas de asociados.

Búsqueda orientada a persona con predisposición y aptitud para el trabajo en equipo, proactivo e innovador.

Interesados deberán enviar datos y antecedentes a **coopabolivar@gmail.com**

O-1221 V-19/08/21

MUNICIPALIDAD DE DAIREAUX

LICITACION PUBLICA NRO. 04/2021

OBJETO: "CONSTRUCCION 22 VIVIENDAS EN LA CIUDAD DE DAIREAUX"
Expediente Nro. 4022-11.817./2021

Presupuesto Estimado: Pesos noventa y tres millones sesenta mil ciento cincuenta y dos con veintiséis centavos ($ 93.060.152,26).-

Valor del Pliego: $ 0.00 pudiendo solicitarse en la Municipalidad de Daireaux sita en calle Levalle Nro. 150 de la Ciudad de Daireaux, en el horario de 08:00 Hs. a 13:00 Hs, a través de nota formal dirigida al Director de compras y suministros Sr. Cenizo Sergio Ismael.

Consultas: Las consultas solamente podrán ser solicitadas por quienes hayan solicitado los pliegos y que así lo acrediten, o por personas debidamente autorizadas por estos, y las circulares podrán ser emitidas hasta la fecha indicada en el Pliego de Condiciones Generales y Pliego de Condiciones Particulares y Especificaciones Técnicas.

Lugar de Presentación de Ofertas: Oficina de Compras y Suministros de la Municipalidad de Daireaux, sita en el Palacio Municipal Levalle Nro. 150 hasta las 10:00 Hs. del día 15 de Septiembre de 2021.

Día, Hora y Lugar para la Apertura de Propuestas: Se realizará el día 15 de Septiembre a las 11:00 Hs. en el Despacho del Sr. Intendente Municipal – Levalle Nro. 150 – Daireaux.

V.14/8

JORGE Y MARTIN de la SERNA S.R.L.
En Bolívar
Remates - Ferias - Consignaciones
Remate Mensual
Miercoles 8 de Septiembre
800 Vacunos
13,00 Hs
Gordo, invernada y Cría
Destacamos:
120 Tnos.(M.Y H.) A.Angus Col M/Liq. Suc. Marina Alberto Jose
70 Tnos.(M.Y H.) M/Liq. 8 de Marzo
Entrada de hacienda día anterior en su totalidad
SOLO COMPRADORES AUTORIZADOS
PROCAMPO
Rural
AgroNación
Las Heras 100 - T.E. (02314)-420509/10/11- e-mail: jymdelaserna@gmail.com

FERIAS DEL CENTRO S.R.L.
Alte. Brown 355 - Tel. 02314 427255/426535
REMATE FERIA MENSUAL
LUNES
23 DE AGOSTO
Gordo, invernada y cría.
Ventas contado y plazo.
REMATES - FERIAS - COMISIONES

SALUD

Hospital Capredoni: una mirada integral de la salud mental

El Servicio de Salud Mental del Hospital Municipal cuenta con un equipo interdisciplinario de profesionales, encabezado por la Lic. Yanina Roldán y el Dr. Gerardo Fiks, que trabaja frecuentemente con personas con diferentes condiciones, realizando el seguimiento correspondiente y brindándoles todas las herramientas disponibles para mejorar su calidad de vida.

Según explica la Lic. Roldán, el servicio del Hospital Capredoni trabaja de manera integral, a partir de un abordaje interdisciplinario y transdiciplinario, donde se complementan las miradas de todas las especialidades.

"El Servicio de Salud Mental es inclusivo y no solo se dedica a la asistencia, ya que se puede garantizar el acceso a las necesidades de todos los usuarios porque también contamos con talleres, psicoterapia grupal, individual, psicólogos infantiles, psiquiatría, y comenzamos a trabajar en la descentralización del servicio en articulación con los CAPS", detalló Yanina.

Desde 2019 el servicio del nosocomio local trabaja en la conformación del Dispositivo de Abordaje Integral e Interdisciplinario, integrando por la musicoterapeuta Agostina Lanzoni, la terapista ocupacional Agustina Frassa y la psicóloga Daiana del Riego, quienes se ocupan de aquellos/as niños/as que tienen algunas particularidades en la funcionalidad social, familiar y/o escolar, es decir quienes tienen la condición del espectro autista.

"Si detectamos alguna característica que nos haga ruido, empezamos a trabajar lo más tempranamente posible porque eso impacta favorablemente en el desarrollo de cualquier persona", afirmó la musicoterapeuta Lanzoni.

Por su parte, la psicóloga Del Riego contó que su rol dentro del dispositivo es "trabajar con la familia, poder acompañar a los referentes afectivos que forman parte de la vida cotidiana del niño, niña o adolescente". De esta manera, se busca favorecer el lazo social y propiciar espacios para abordar las necesidades de los actores y lograr que se puedan desempeñar autónomamente en su medio.

La Lic. en Terapia Ocupacional Agustina Frassa, consideró fundamental "trabajar con la comunidad para que entre todos podamos pensar en la salud mental de una manera integral, con todos los actores involucrados".

Asimismo, el servicio cuenta con un equipo de Promoción y Prevención de Salud Mental que se encarga de dictar cursos y charlas en escuelas, para los médicos que realizan el seguimiento telefónico de los pacientes con Covid-19, y desarrollaron el Plan "Cuidar a los que cuidan", destinado al acompañamiento de los equipos de salud del Hospital.

Por último, Roldán aclaró que "si no hay un diagnóstico, no hay una derivación de un profesional y las familias observan conductas que les llamen la atención, es importante que se consulten con el servicio", acercándose de lunes a viernes de 8 a 12 horas o comunicándose al 15573487.

Club Atlético Pirovano Jrs. convoca a:

Reempadronamiento de asociados

Nuevo registro de socios

La Comisión Normalizadora de la institución, en el marco del expediente de normalización Nº 21.209-212556, fiscalizado por la Dirección Provincial de Personas Jurídicas, convoca a todas las personas socias de la institución a reempadronarse, desde el día 10 de Agosto de 2021 hasta el 10 de Septiembre de 2021, en el horario de 18 a 20 horas y los días sábado y domingo de 10 a 12 horas en la sede social de la entidad, ubicada en la calle Salaberría y Milani de la localidad de Pirovano.

Todo ello, con motivo de conformar nuevo registro de socios y posterior padrón que sirva de sustento a la asamblea de asociados que próximamente será convocada para tratar la regularización de la institución y designar nuevas autoridades.

Firmado por la Comisión Normalizadora, reconocida por la Dirección Provincial de Personas Jurídicas.

Titulares: Carón, Diego Rodolfo; Cabalcagaray, Humberto Valentín y Bartolomé, José Luis.

O.1222 V.16/8

JAVIER A. MORENA
Odontólogo
M.P. Nº 12891
OBRAS SOCIALES
En Urdampilleta:
Martes
En Bolívar:
Lunes, jueves y viernes
en Santos Plaza 265
Turnos y urgencias
al tel: (02314) **15618674**
O.62 V.22/02

REYES EQUIPAMIENTOS S.A.
AGENTE VIGIA®
GPS - ARAG - C/AGRO
Av. San Martín 983 - Tel: 428099
15619300 - 15625134
E-mail: reyequip@speedy.com.ar

CASA MAINERI S.A.
AV. SAN MARTIN 880 - BOLIVAR - TEL: 420312 - 424900 - FAX: 428243

EN BOLIVAR
REMATE FERIA MENSUAL
MIERCOLES 1 DE SEPTIEMBRE
500 13 horas
VACUNOS
Gordo, invernada y cría.
Procampo Banco Provincia
SIN PUBLICO – SIN ALMUERZO SOLO PODRAN ASISTIR COMPRADORES AUTORIZADOS. ENCIERRE DE LAS HACIENDAS EN SU TOTALIDAD EL DIA ANTERIOR.

Lunes 16/8 Cerrado
Paso a la Inmortalidad del General José de San Martín
Días de atención por terminación de DNI para semana del 16 -20/08

LUNES 16	MARTES 17	MIÉRCOLES 18	JUEVES 19	VIERNES 20
Cerrado	DNI 2-3 y 0	DNI 4-5 y 1	DNI 6-7	DNI 8-9

De 7:30 a 14:00 hs.
GUARDIA LAS 24 HS. 0800-333-4615
www.cebol.com.ar
COOPERATIVA ELECTRICA

LÑ | LA MAÑANA

ahora 12

comprá en 3,6,12,18, 24 y 30 cuotas fijas

Reconstrucción argentina

+info

argentina.gob.ar/ahora-12

Argentina Presidencia

El programa **Ahora 12** tiene vigencia hasta el 31 de enero de 2022.

ESPACIO SOLICITADO

MUNICIPALIDAD DE BOLIVAR
Mantenimiento y Mejoramiento de la Red Vial - Ejercicio Año 2020

Gastos	
Tesoro Municipal	$ 58,442,380.36
Origen Provincial	$ 16,939,703.67
Total Gastos	**$ 75,382,084.03**

Ingresos	
Tasa Vial del Ejercicio	$ 132,675,489.59
Tasa Vial Ejercicios Anteriores	$ 55,669,764.25
Total Tesoro Municipal (Libre disponibilidad)	$ 188,345,253.84
Fondo Compensador - Ley 13.010	$ 21,648,715.58
Total Origen Provincial (Afectados)	$ 21,648,715.58
Total Ingresos	**$ 209,993,969.42**

Total Gastos	**$ 75,382,084.03**
Total Ingresos	**$ 209,993,969.42**

BOLÍVAR, 28 de AGOSTO de 1989
AL DEPARTAMENTO EJECUTIVO
REF.: EXP. Nº 1647/89.-
"EL H.CONCEJO DELIBERANTE DE BOLÍVAR", en uso de las facultades que le son propias, sanciona con fuerza de:
« ORDENANZA Nº 594/89 »
ARTICULO 5º: El D. Ejecutivo destinará a la financiación de las obras, equipamiento y conservación de equipos y su mantenimiento, que planifique la Dirección Vial Municipal las Partidas del Presupuesto de Gastos que la Municipalidad tiene asignadas a la finalidad 4 Infraestructura Vial y que no podrán ser inferiores el 80% del total de las que en el Calculo de Recursos correspondan a la tasa por: Conservación, reparación y mejorado de la Red Vial Municipal, Régimen de Coparticipación Vial y demás sumas que fueran destinadas a la Infraestructura Vial por los Gobiernos Nacional,

35.90%

No cumple ordenanza

Los PRODUCTORES UNIDOS DE BOLIVAR Y LA FEDERACION AGRARIA ARGENTINA – FILIAL BOLIVAR se dirigen públicamente a TODOS LOS CONTRIBUYENTES de

TASA VIAL MUNICIPAL DE BOLIVAR

PARA INFORMARLES NUEVAMENTE

EL MUNICIPIO DE BOLIVAR DE CADA 100 PESOS QUE RECIBE SOLO INVIERTE EN CAMINOS RURALES

35,90 PESOS (Año 2020).

QUEREMOS UN MUNICIPIO TRANSPARENTE y que se hagan públicos TODOS LOS MOVIMIENTOS DE DINERO y se PUBLIQUEN LOS RECORRRIDOS DE GPS DE LAS MAQUINARIAS DE LOS PRODUCTORES MANEJADAS POR EL MUNICIPIO.

Si Ud. es productor agropecuario y se siente identificado con nuestro reclamo, escríbanos a **productoresunidosbolivar@gmail.com**

LÑ | LA MAÑANA

Daireaux: nueva reunión del Equipo de Contingencia

Este viernes, se reunió el Equipo de Contingencia, a fin de analizar los Decretos Nacional y Provincial, que se pusieron en vigencia hasta el 1 de octubre.

En los mismos se oficializa la culminación del sistema de fases, en tanto no hay modificaciones en la actualidad de Distrito.

En tanto la Secretaria de Salud, Dra Cristina Sierra se refirió a la importancia de avanzar con la vacunación, debido a que se diferencia ampliamente la afección del virus en personas que están vacunadas, en cuanto a las que aún no se han vacunado.

Asimismo se informó sobre la llegada continúa de dosis para continuar con la vacunación, y Sierra comentó que están llegando los primeros turnos para jóvenes de entre 13 y 17 años sin enfermedades pre-existentes.

Finalmente se informó al Equipo que desde el Ministerio del Interior se comunica, diariamente, el ingreso de vecinos y vecinas del Distrito que entran al país del exterior, en pos de mantener los cuidados correspondientes a quienes ingresan y a la comunidad en general.

hcnet
TODO ES INTERNET

TORRES INMOBILIARIA
Col. 954 TºIV Fº 145
Lavalle 73 – Bolívar
Te: 426398 / 15625905/15469900

AGOSTO VIENE CON BUENAS OPORTUNIDADES…

CASAS EN BARRIO DESDE U$S 24.000

EXCELENTE DEPTO. PLANTA URBANA U$S 27.000

CASA EN PLANTA URBANA U$S 28.000

CASA + DEPTO. P. URBANA U$S 60.000

CHALET PLANTA URBANA U$S 90.000

CASA CENTRICA U$S 100.000

DEPTOS: DE UN DORMITORIO U$S 30.000
DE DOS DORMITORIOS U$S 50.000

DI PALMA CAPECCE
ESTUDIO INMOBILIARIO
Oficina: Av. Lavalle 23 (02314) 428998
E-mail: dipalmacapecce@gmail.com

▶ Casa antigua a refaccionar sobre lote de 15x25 U$S50.000 ▶ Depto. a estrenar de una habitación ▶ Casa de dos habitaciones, céntrica U$S 60.000 ▶ VENDO: 130 HAS. zona de Paula U$S 2.800 ▶ CASA 2 hab, coc, com, gje U$S 77.000 ▶ CASA céntrica a refaccionar U$S 37.000 ▶ DUPLEX de 2 habitaciones. Consultar. ▶ Venta de complejo de 5 deptos. de excelente calidad y ubicación. ▶ Vendo: 50 has Vallimanca, a 14 km. de Bolívar.

OMAR W. ESTREBOU
MARTILLERO PUBLICO
Lº IV - Fº 87 - COL. 896 - DEP. JUD. AZUL

Depto a estrenar p/urbana	U$S 40.000
Casa a estrenar p/urbana	U$S 65.000
Casa p/urbana terreno 10 x 25	U$S 40.000
Casa antigua m/b ubicación p/reciclar	U$S 50.000
Casa calle N. Ocampo a 1 cda. Brown	U$S 37.000
Casa calle Moreno terr. 16,80 x 14	U$S 60.000
Casa calle Rebución terr. 12,50 x 35	U$S 32.000
Casa calle Güemes terreno 10 x 30	U$S 80.000
Casa Bº Casariego terreno 10 x 41	U$S 60.000
Casa Bº Cooperativa terr. 10 x 20	U$S 37.000
Terreno Bº Los Troncos 10 x 30	U$S 20.000

LEIRIA 445 / TEL. (O2314) 426280 - 15412604 / BOLIVAR
omar.estrebou@hotmail.com

Marchione
BIENES RAICES
Mat. 1581 L VI F 172
Alte. Brown 675 1º piso Of. A
Tel: 424237 y 15483063

• CAMPO - VENTA •
-20 HAS AGRÍCOLAS, a 5 Km. de Bolívar - EXCELENTE OPORTUNIDAD.
-33 HAS AGRÍCOLAS, luz eléctrica, muy buena tierra

• PROPIEDADES - VENTA •
-Depto al frente, con patio, todos los servicios IDEAL INVERSIÓN
VALOR: U$D 25.000.
-Casa en Bº Los Tilos, todos los servicios, toda refaccionada, lista para habitar.
VALOR: U$D 45.000.

CUENTA CON NOSOTROS. SOMOS UN EQUIPO DE ASESORES CON EXPERIENCIA, ÉTICA PROFESIONAL Y VALORES HUMANOS.

LO Luis Oroz
Operaciones Inmobiliarias
Martillero - Corredor Público - Perito Tasador - Matrícula 1556 F 147 - T VI.

VENDE
Exc. Propiedad en c. Mitre, 3 hab. 2 bañ, livingcom. Garaje.
Gran propiedad en S. Cabral, 3 hab. 2 baños, garaje, patio.
Casa tipo, m/b/estado(S/Balcarce)sin detalles, coch 2 autos.
Casa en c/ Güemes , 2 hab. baños, liv comedor , cocheraetc
Casa en Borges (10x40), 2 hab. Baño, living com, coch. Patio
Esp.Casaquinta, s/R 226. M. amplia,c/ inmejorable confort.
En Tandil. Exc. Propiedad. M.B Ubic. 3 dorm. 1en suite.etc.
Gran loteen B. Parque cont. Larregle (20x51) .$ 2.000.000/
2 Lotes en Urdampilleta (10x37) Alberti al 800- $ 450.000/
Lotes en b. Calfucura(20x30).Los Tilos(10,5x35).En Zorzales
2 Frac. De 10 y 15 Has. s/ Av. M. Unzue. al 1700, Ideal
futuro loteo U$S 7.000/. x Has. Excelente Oportunidad!
15 Has. Mixtas a 8 km. p/urb. b/ubicación U$S 4.500/x/hac.
6 Has. con casa económica, c/luz. A 2 km. zona Esc. 20.
40 Has. Mixtas a 7 kms. Zona Esc. 11. 60 Has Urdampilleta
150 Has. Agrícolas (Villa Sanz). 125 Has. Mixtas
A.M.
POR INFORMES, CONSULTAR PERSONALMENTE
GÜEMES 236 - Bolívar - Bs. As. Tel: 15629075
E-mail: orozluism@gmail.com

DANIEL SALAZAR
CAMPOS CASAS TERRENOS TASACIONES
Mat. 897 - Fº 88 - Tomo IV - Depto. Judicial Azul

Casa 2 dorm., gje, b/estado; necesita refacción. Necochea 145. Toma permuta
Casa, 3 dorm., living, cocina, garage, terreno de 10 x 30. Saavedra 175
Casa, 3 dorm., baño, living, cocina y garage. Buen estado. Urquiza 120
Casa en Villa Melitona, 2 dorm, garaje, amplio terreno. Toma permuta casa en Hale.
Casa chica, 2 dorm., garaje 2 autos, terreno chico, Barrio Acupo, toma permuta.
Casa quinta, 4 dorm. 3 baños,pileta, amplio parque, excelente ubicación
Duplex, 2 dorm. y galpón 6,5 x 10, nuevo, en planta urbana.
Casa quinta, buen estado, parque, pileta, en barrio Club Buenos Aires
20 has., 70% agrícolas, zona Esc. 36. En común con Guadalupe González.
Chacras en venta, cercanas a Bolívar: 16, 17, 21, 28, 42 y 68 hectáreas
12 fracciones de chacra; 25.000 m² c/una. A 4 Kms. de planta urbana
43 Has, 450 mts frente a ruta 226, pegadas a p. urbana, únicas por ubicación
Campos de cría: 160 Blanca Grande - 210 con casa, B. Grande - 920 Saladillo
Campos mixtos: 112 S. Isabel - 252 y 325 La 140 - 610 Ordoqui
Campos agrícolas: 50 Vallimanca - 166 y 640 El Positivo - 380 y 470 María Lucila.

Excepcional loteo en Hale:
terrenos desde $ 300.000 a $ 550.000

Av. Venezuela 11 - Tel: 424974
E-mail: dsalazarbolivar@hotmail.com

ERMOLOVICH PROPIEDADES
Av. Bellomo 382 Cel: 2314-416191

Ermolovich Vanina
Martillera, Corredor Público y Corredor Inmobiliario.
MATRICULA 1754

• 15 Has. Zona 140, Mixtas
• 8 Has. Zona 140, Mixtas
• 40 Has. Ruta 65, Agrícolas
• 84 Has. Zona 140, Ganaderas
• 100 Has. Zona Santa Isabel, Ganaderas
• 2 Has. Cercanas Av. Calfucurá, Bolívar
• 375 Has. Tornquist, Agrícolas, con riego
• 300 Has. Mapis, Mixtas
• 250 Has. Arboledas, Mixtas
• 100 Has. Arboledas, Ganaderas

¡¡CONSULTAR PRECIOS Y FINANCIACION!!

Crucigrama

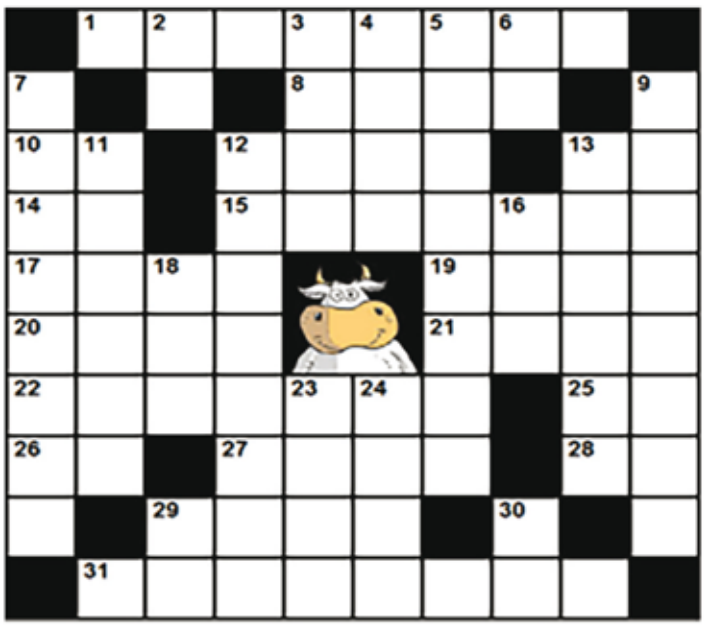

Horizontales

1. f. Chile, El Salv., Hond., Méx. y Ven. Máquina, aparato o vehículo inútil y desvencijado. - **8.** f. Am. Mer. chicha (|| bebida alcohólica que resulta de la fermentación del maíz). - **10.** símbolo del etilo - **12.** m. Sociedad fundada por un grupo de personas con intereses comunes y dedicada a actividades de distinta especie, principalmente recreativas, deportivas o culturales. - **13.** Simbolo del calcio. - **14.** Forma de la primera persona del singular para el objeto directo e indirecto sin preposición. - **15.** m. Sitio poblado de retamas. - **17.** Que niega la existencia de Dios. - **19.** m. Jugo venenoso que se extrae de la yuca amarga. - **20.** m. Prueba destinada a evaluar conocimientos o aptitudes, en la cual hay que elegir la respuesta correcta entre varias opciones previamente fijadas. - **21.** tr. Formar y disponer eras para poner plantas en ellas. - **22.** adj. Anat. Perteneciente o relativo a las areolas. - **25.** interj. U. para indicar la risa, la burla o la incredulidad. U. m. repetida. - **26.** Entrega. - **27.** Que dice oraciones religiosas. - **28.** Código de país de internet del dominio de nivel superior de Argentina. - **29.** f. Parte trasera de algo. - **31.** adj. Ven. caratoso (|| que padece carate).

Verticales

2. interj. ant. aymé. - **3.** m. Golpe dado con la mano y sin gran violencia. Dar un cale en el sombrero. - **4.** m."azud" (Máquina en forma de rueda que, movida por la corriente de un río, saca agua para regar los campos). - **5.** f. Hond. Guayabera de manga corta que solo llega hasta la cintura. - **6.** Auxiliar para conjugar otros verbos en los tiempos compuestos - **7.** adj. Dicho de una persona: Que se halla en tan mal estado que es imposible, o punto menos, su remedio. Loco rematado. - **9.** m. Hombre que gobierna las mulas de la galera o es dueño de ella. - **11.** f. And. y Am. tetilla (|| del biberón). - **12.** intr. Dicho de una cigüeña: Producir el ruido peculiar de su pico. - **13.** f. despect. malson. Col., C. Rica, Hond. y Ven. U. para suplir el nombre de una mujer que no se quiere mencionar para desvalorizarla. - **16.** amb. Masa de agua salada que cubre la mayor parte de la superficie de la Tierra. - **18.** f. Eslabón de cadena que tiene la forma de una ese. andar alguien haciendo ~s - **23.** f. Adj. Que no tiene órdenes clericales. - **24.** m. Casualidad, caso fortuito. - **29.** interj. U. para ahuyentar a los perros y a otros animales. - **30.** pref. Denota separación. Escoger.

Sudoku

Complete los casilleros vacíos con números del 1 al 9, sin repetir cifras en ninguna fila, columna o cuadrado de 3x3.

	2		3					
3				8				9
				1		6	2	
5			7		2		3	
6								
			6	4			8	
	6	9		7		4		
2						3		
8	4							

Sopa de letras

Albergue
Alojamiento
Apartamento
Apartamentos
Cabaña
Camping
Caravana
Remolque
Turísticos
Vividendas

A	L	O	J	A	M	I	E	N	T	O	M
T	I	L	U	X	L	E	Y	A	W	T	A
Q	K	G	E	U	V	B	F	P	C	M	V
R	U	Q	J	O	H	K	E	A	H	K	I
L	E	M	L	N	E	W	J	R	Q	N	V
X	I	M	W	M	O	Z	A	T	G	T	I
C	C	R	O	M	A	Ñ	J	A	D	U	D
A	M	A	P	L	A	P	S	M	C	R	E
R	O	W	M	B	Q	E	S	E	B	Í	N
A	D	V	A	P	K	U	N	N	F	S	D
V	Z	C	M	J	I	E	E	T	B	T	A
A	T	L	P	J	Z	N	T	O	S	I	S
N	B	W	W	M	N	T	G	S	D	C	N
A	P	A	R	T	A	M	E	N	T	O	W
X	B	F	C	B	F	A	K	Z	A	S	Q

Respuestas

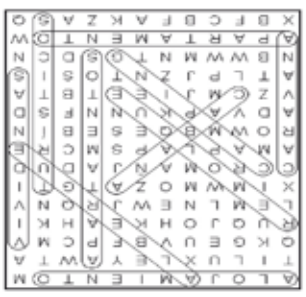

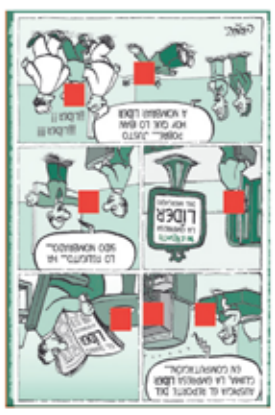

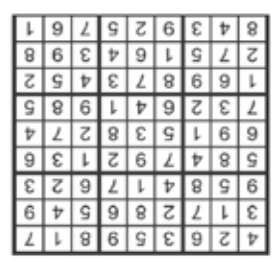

AUTOMOVILISMO REGIONAL

Luego de nuevo años, volvió a la pista Emiliano Porcaro

Nueve años y una pandemia tuvieron que transcurrir hasta que el bolivarense Emiliano Porcaro retornara activamente a su pasión deportiva: el automovilismo. El piloto surgido en el karting de A.Bo.Ka., en algún momento conductor del auto de la ABC, esta vez salió a pista al volante de un Ford Falcon de su propiedad. La unidad cuenta con atención del "Ruso" Walter en su motor y con tareas en el chasis también en nuestra ciudad. Se hizo presente el fin de semana pasado en el autódromo "Hermanos Emiliozzo" de Olavarría, donde participó en las pruebas que llevó adelante el Turismo Sport del Sudeste. La categoría, que compartió jornada con Turismo Special de la Costa, la Promocional, la Monomarca Fiat, el TC2000 del Atlántico y la Copa Gol, pudo llevar a cabo su programa a pesar de las inclemencias del tiempo.

Se disputaron dos finales (fue doble fecha) y el ganador de ambas fue Damián Covatti. Señalan medios olavarrienses que en la primera final el vencedor "se mostró contundente y en la primera final le ganó por amplio margen a Pablo Salerno, que arribó segundo. El podio lo completó Marcelo Albuquerque, mientras que Andrés De Vega y Darío Pasquini se ubicaron en las cinco primeras ubicaciones. Fausto Vázquez, Mario Domínguez, Emiliano Porcaro y Eugenio Rubio completaron el clasificador.

En la segunda competencia del TSS, cerrando el espectáculo de la tarde, Covatti volvió a ser amplio ganador nuevamente con Pablo Salerno en la posición de escolta. En esta competencia el último lugar del podio lo ocupó Fausto Vázquez, mientras que Darío Pasquini, Andrés de Vega, José Fernández, Marcelo Alburquerque, Mario Domínguez y Eugenio Rubio completaron el clasificador".

RALLY

La dupla Porcaro - Porcaro compitió en Claromecó

Jorge Porcaro como piloto y Juan Pedro Porcaro como navegante formaron parte de la tercera fecha del campeonato Rally Bonaerense del Sudoeste disputada el fin de semana pasado, en Claromecó, partido de Tres Arroyos. En el retorno a la competencia luego de mucho tiempo de inactividad, la dupla vivió un fin de semana de adrenalina y satisfacciones, porque el auto le respondió muy bien y fueron competitivos. Intervinieron en la Clase N3 (hasta 2000 cc) y a pesar de dar algo de ventaja por intervenir con una unidad de 1600 cc, consiguieron terminar en la tercera posición, adaptándose bien al auto y sacando adelante un carrera sobre un trazado en el que tuvieron que ser cautelosos, además de veloces. La cuarta cita de la categoría (que había pasado por Pringles y Suárez antes de Claromecó) será el 4 y 5 de septiembre, en Daireaux, donde el binomio intentará estar presente.

FUTBOL LOCAL

Comienza un nuevo torneo de inferiores con partidos en Independiente y Bancario

Bajo la organización de la Liga Deportiva de Bolívar, a partir de hoy se desarrollará un nuevo torneo de divisiones inferiores. En el transcurso de otro año difícil para la actividad, castigado por la pandemia, la entidad madre del fútbol local logra llevar adelante una competencia que no sólo le posibilita a los pequeños medirse en lo deportivo sino además -y es lo fundamental- los ayuda en su formación.

En lo deportivo hay que señalar que este torneo se jugará a dos ruedas, todos contra todos y que el Club Casariego, cuando haga las veces de local, cederá su localía.

Recordamos cuáles son las categorías este año:

Quinta división: 2004 - 2005.
Sexta división: 2006.
Séptima división: 2007.
Octava división: 2008.
Novena división: 2009.

El programa de partidos para esta primera fecha señala lo siguiente:

Hoy

En Independiente: Independiente vs. Balonpié.
11 horas: Novena división.
12 horas: Octava división.
13.15 horas: Séptima división.
14.30 horas: Sexta división.
16.15 horas: Quinta división.

En Bancario (Daireaux): Bancario vs. Empleados de Comercio.
11 horas: Novena división.
12 horas: Octava división.
13.15 horas: Séptima división.
14.45 horas: Quinta división.
Libre: Atlético Urdampilleta.

El lunes (feriado)
En el estadio municipal: Casariego vs. Bull Dog.

Calzados y Deportes Ideal
PROMOCIONES DIA DEL NIÑO
CON TARJETAS DE CREDITO
Banco Provincia - 13 y 14 de agosto
30% de descuento y hasta 3 cuotas sin interés
Banco Nación - desde el 12 al 14 de agosto
25 y 30% de descuento
y hasta 6 cuotas sin interés
¡CONTINUA LA LIQUIDACION POR FIN DE TEMPORADA!
Banco Provincia VIERNES 3 CUOTAS ¡hasta diciembre! 15%
Horario: de 8.30 a 12.30 y de 16 a 20 hs.
AV. SAN MARTIN 672 - TEL: 427313 / WSP: 402381

SVB Saenz Valiente, Bullrich y Cia. S.A.
Ventas Mercado de Liniers
Directo - Gordo - Invernada y Cría
Exportación - Remates T.V.
Representante en Bolívar
Daniel De Julio
Gral. Paz 231. - Cel. 15628840

ESTUDIO JURÍDICO
Dra. Patricia Oroz
Derecho de familia
Violencia familiar y de género
Asuntos civiles, laborales y agrarios · Sucesiones
Paso 14 | Lun. a Vie. 9 a 12 hs.
2314 619094
patriciaoroz@hotmail.com

DELTA SEGURIDAD
DELTA SEGURIDAD S.R.L.
26 años de antigüedad a su servicio.
Una empresa al servicio de su seguridad patrimonial y fabril.
* Seguridad barrial - Barrios privados
* Servicio en espectáculos públicos.
Mail: delta.seguridad@yahoo.com.ar
Tel: 221-3056939
web: www.deltaseguridad.com.ar/quienes.html
O.867 V.19/6

LAS PASO YA GENERAN POLEMICA

Milán Pasucci Visic advierte sobre deslealtades de cara a la campaña

El dirigente político del Partido Republicano Federal dice que es inadmisible que Pablo Soria esté presente en todos los actos de gobierno.

El precandidato a concejal en primer término por el Partido Republicano Federal, Lista 314 A, Milán Pasucci Visic, se mostró indignado por lo que considera "el comienzo de una campaña sucia" de cara a las Elecciones PASO del 12 de septiembre.

A través de un comunicado que hizo llegar a esta Redacción, Pasucci dijo que es "inadmisible que el precandidato a concejal por el Frente de Todos sea permanentemente invitado por el gobierno municipal a participar de cuanta actividad haya en Bolívar. Obviamente, la intención es que Pablo Soria salga en todas las fotos y para ello están usando no solamente recursos municipales sino también la propia estructura de gobierno".

No obstante, afirmó que tal actitud "no hace más que marcar las diferencias de valores que existen. Los dineros de nuestra campaña no saldrán de los bolsillos de la gente", dijo el abogado local.

Consultado por este medio, Milán Pasucci también aseguró que ha estado en contacto con otros precandidatos de otros espacios políticos que rechazan unánimemente este procedimiento y es posible que, en las próximas horas, se emita algún comunicado conjunto.

"No tengo nada en contra de Soria, a quien le deseo lo mejor. Pero si él va a todos los actos, tendrían que invitar a todos", finalizó.

Milán Pasucci Visic, precandidato local a primer concejal, junto a Ariel López, precandidato a senador provincial por la Séptima Sección Electoral.

CONVOCATORIA

ASAMBLEA GENERAL ORDINARIA

El equipo de Conducción de la Escuela de Educación Secundaria N° 4 informa que el día viernes 20 de agosto de 2021, a las 15 horas, se realizará en nuestra Institución la Asamblea Anual Ordinaria de Cooperadora correspondiente a este Ciclo Lectivo. Invitamos a socios y miembros de la Comunidad Educativa a participar de la misma.

Ana Capaz
DIRECTORA E.E.S. N°4

O.1216 V.16/08/21

Dr. Víctor Ricardo Armesto
MEDICO ESPECIALISTA JERARQUIZADO EN CIRUGIA PLASTICA
M.N. 94842 - M.P. 110.754
www.doctorarmesto.com
Aumento, reducción y levantamiento de mamas.
Lipoescultura, dermolipectomía.
Rejuvenecimiento facial (rellenos, toxinas, hilos tensores).
Tratamiento de várices y celulitis.
Atención de consultorio: 20 de agosto.
Santos Plaza 166. Turnos al tel: 2314-15579898
(de 9 a 12 hs. y de 15 a 18 hs.)
O.1218 V.20/8

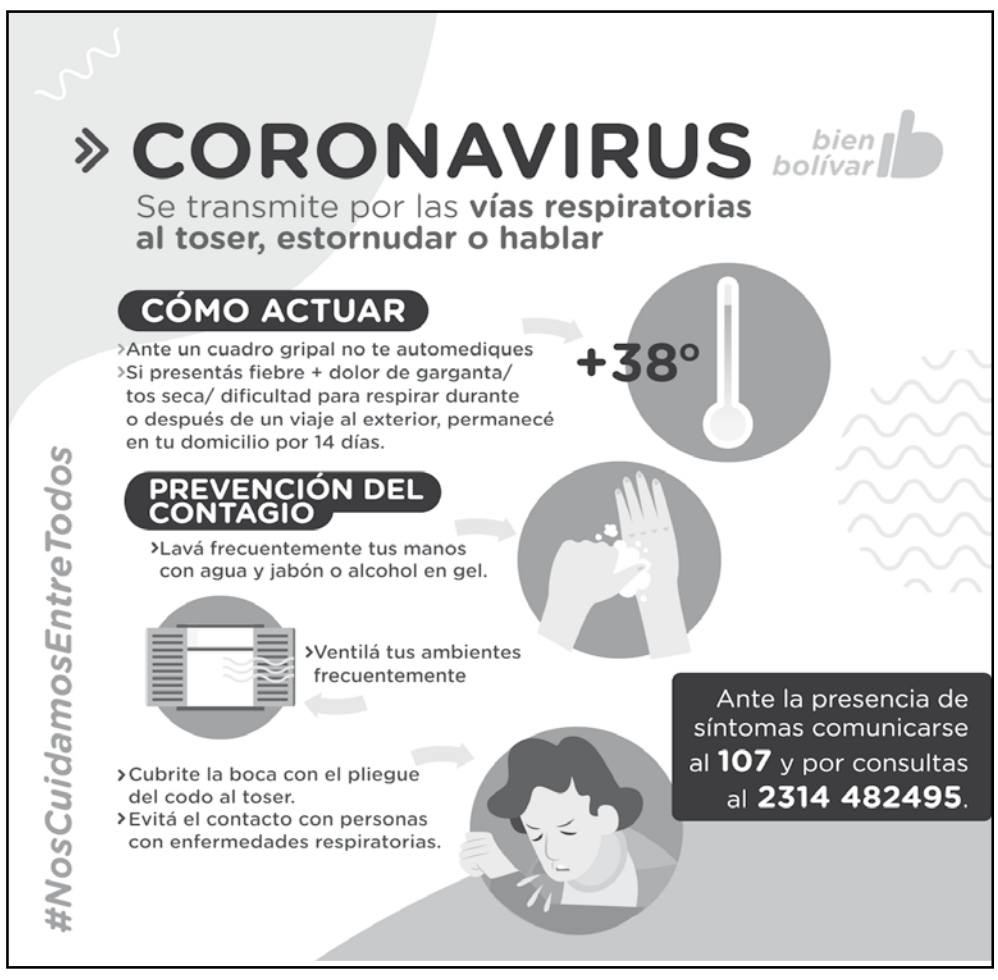

RESULTADOS DE LOS SORTEOS

CIUDAD - 11.30 hs.		CIUDAD - 14 hs.		CIUDAD - 17.30 hs.		CIUDAD - 21 hs.	
1	5894	1	3779	1	8734	1	3503
2	9757	2	7193	2	6813	2	9239
3	4342	3	3835	3	3524	3	4197
4	3807	4	1122	4	5016	4	9989
5	3621	5	1036	5	8996	5	6945
6	2008	6	1677	6	0564	6	3973
7	6340	7	3650	7	7048	7	5338
8	2033	8	0952	8	0735	8	7387
9	2303	9	0173	9	8423	9	9872
10	4801	10	3943	10	4593	10	5039
11	7430	11	6553	11	1577	11	8068
12	2710	12	9699	12	7384	12	0216
13	4611	13	2156	13	3597	13	0892
14	2202	14	7218	14	9764	14	7698
15	5796	15	0496	15	6811	15	0630
16	3674	16	9318	16	2731	16	9407
17	2365	17	2380	17	6102	17	8109
18	5255	18	9032	18	7445	18	1634
19	7791	19	8279	19	0724	19	6311
20	3605	20	0823	20	0755	20	6601

BS.AS. - 11.30 hs.		BS.AS. - 14 hs.		BS.AS. - 17.30 hs.		BS.AS. - 21 hs.	
1	4882	1	8438	1	1220	1	7986
2	9426	2	7342	2	7613	2	9132
3	5861	3	3113	3	9848	3	8680
4	1905	4	5426	4	6266	4	2714
5	9686	5	8881	5	9544	5	2928
6	3162	6	4408	6	1235	6	6391
7	4075	7	3154	7	5382	7	7147
8	4733	8	0627	8	1258	8	6523
9	9415	9	4346	9	5269	9	6975
10	0750	10	1873	10	4312	10	8400
11	6107	11	8711	11	8798	11	3520
12	1320	12	7401	12	1478	12	6917
13	4351	13	9305	13	3028	13	6483
14	1104	14	6442	14	3127	14	5054
15	7388	15	4945	15	4335	15	4340
16	1191	16	7159	16	4555	16	1315
17	1849	17	3110	17	0422	17	5689
18	9306	18	8893	18	2013	18	7515
19	2406	19	8762	19	2997	19	8554
20	5545	20	8484	20	0682	20	2772

ESTUDIO JURIDICO

JUAN IGNACIO MANGHI

ABOGADO

Turnos y consultas:
Lun. a Vier de 9 a 13/ 17 a 20 hs
Tel: 426738 / Cel. 15418333
Av. Alte. Brown 36, Bolívar
estudiomanghi@speedy.com.ar

A.M.

ESTUDIO JURIDICO

MORÁN

• Sucesiones.
• Asuntos civiles, comerciales y laborales.

Abogado

Juan Carlos Morán

Lunes a sábado de 9 a 13 hs.
Olascoaga 164
Tel:2314-404943

O.55 V.26/02

PSICOLOGO

Lic y Prof.

TAMAGNO, Ricardo D.

M.P. 35.407 - UNLP

IOMA y otras obras sociales.

Turnos: 02314 - 420681
15536943

A.M.

Dr. Cristian Herrero

Médico oftalmólogo
de la Univ. de Bs. As.
Atiende los ***martes*** de 9 a 12 hs. ***Miércoles y jueves:*** de 9 a 12 y de 15 a 19 hs.

Dorrego 72. Phisys
Tel: 424212

O.59 V.17/02

PSICOLOGOS

Lic. Germán Córdoba
M.P. 52664
Niños, adolescentes y adultos
IOMA y obras sociales
Cel: (02314) 15620223

María Valeria Netri
M.P. 52051
Niños, adolescentes y adultos
Cel: (02314) 15617828
Av. Pedro Vignau 532

ESTUDIO JURIDICO

GABRIELA RODRÍGUEZ

ABOGADA

ASESORIA INTEGRAL
DERECHO
PENAL - LABORAL - DE FAMILIA
SUCESIONES - JUBILACIONES
ACCIDENTES DE TRANSITO

TOMO XI FOLIO 59
Av. San Martín 1233 - Bolívar (6550)
gabrielarodriguezabogada@gmail.com
(02314) 15-611902

Centro Médico Flebológico

Dr. Silvio Taverna

M.P. 110769 - M.N. 84269

Cirugía Vascular Periférica
Cel: 02314 - 15480041
Turnos: 02314 - 421433
Alsina 460 - Bolívar

A.M.

ESTUDIO JURIDICO

María Celia Gómez Olivera

Abogada

Horario de atención:
lunes a viernes, de 9,30 a 12 hs y de 17,30 a 19,30 Hs.,
en Boer 59
Solicitar turnos al Tel: (02314) 425141 o al Cel: 15533895 - (6550) - Bolívar.

A.M.

ESTUDIO JURIDICO

JOHANA E. A. GRECO

Abogada

Derecho de familia - Sucesiones
Cobros ejecutivos - Asuntos civiles y laborales - Cuestiones extrajudiciales

Tel: 2314-621319
grecojohana@gmail.com
Rivadavia 198
Lun. a vier por la tarde

O.573 V.5/2

AGROVETERINARIA CASQUERO

Sanidad en grandes animales. Reproducción. Inseminación artificial. Ecografías. Asesoramiento.

M. Veterinario Marcelo Casquero
Av. Mariano Unzué 1820
Tel: 15626411
m.casquero@hotmail.com

A.M.

PSICOLOGA

Lic. Soraya Sierra

M.P. Nº 35.313

Atiende IOMA
San Martín 1253
Tel: 15441154

A.M.

ANALISIS CLINICOS

Laboratorio
"LAMARQUE"

Dra. Alicia B. Lamarque
Bioquímica

Análisis clínicos Hematología. Q. Clínica - Hormonas - Métodos automatizados - Bacteriología - Parasitología. Obras sociales.
Sargento. Cabral 23, Tel./Fax: (02314) 420159 (02314) 15414043. Bolívar

A.M.

OFTALMOLOGIA

Dr. ANIBAL LUIS RODRIGUEZ
MEDICO OCULISTA
M.P. 29.885
MEDICO OFTALMOLOGO
de la FACULTAD DE MEDICINA
de la UNIVERSIDAD
de BUENOS AIRES
y del CONSEJO ARGENTINO
DE OFTALMOLOGIA.
MASTER EN OFTALMOLOGIA
DE LA UNIVERSIDAD CATOLICA.
Lunes a viernes,
de 9 a 12 y de 16 a 20 hs.
MITRE 162 - TEL. 420214

Guillermina Simón

Licenciada en Psicología (UBA)
M.N. 48440 MP 35426
Atiende en Capital Federal
Tel: (011) - 1536183879
Bolívar. Av. Venezuela 343
Tel: (02314) - 15463986

O.61 V.25/02

Laboratorio Bioquímico

Bacteriología

Dr. Omar A. Capecce

Belgrano 308
Tel: 428010

A.M.

Dr. Cernadas Hernán Pablo
M.P. 111950 - M.N. 146446

Médico Oculista.
Oftalmología. Cirugía.
Solicitar turnos al tel. 425017 ó 15444620
Urgencias: 15533729
En Bolívar: Olavarría 425
Daireaux: solicitar turnos al 2316-452142. Sarmiento 56.

O.58 V.19/02

AVISOS FUNEBRES

LUCIA PASCUALA CAPIELLO VDA. DE GALLO
Falleció en Bolívar, el 13 de Agosto de 2021, a los 99 años.

Q.E.P.D

Sus hijos Nélida, Andrés, Ricardo y Nelsa; sus hijas políticas Mabel Juárez y Raquel González; nietos, bisnietos y tartaranietos participan su fallecimiento y que sus restos fueron inhumados ayer a las 12 horas en el cementerio local. Servicio Cooperativa Eléctrica de Bolívar Ltda.

MARIA TERESA FERNANDEZ
Falleció en Bolívar, el 13 de Agosto de 2021, a los 80 años.

Q.E.P.D

Sus sobrinas Silvia, Liliana, Veronica y Veronica participan su fallecimiento y que sus restos fueron inhumados ayer a las 13:30 horas en el cementerio local. Servicio Cooperativa Eléctrica de Bolívar Ltda.

MABEL HAYDEE BATTISTELLI
Falleció en Bolívar, el 12 de Agosto de 2021, a los 54 años.

Q.E.P.D

Firma CIASA participa con mucho dolor su fallecimiento y acompañan a la familia Battistelli en este difícil momento.

o-1223

GUARDIAS VETERINARIAS

Fines de semana y feriados

Tel:15414184

Su diario en la web
www.diariolamanana.com.ar

FARMACIAS DE TURNO

HOY: ALBANESE. Av. Lavalle 374. Tel: 428142 y 15618517.
MAÑANA: GOMEZ ARROSPIDE. Av. Calfucurá y 3 de Febrero. Tel: 427295.
LUNES: LOPEZ. Av. San Martín 915. Tel: 421050 y 15620808.

NUEVOS HORARIOS

Lunes a viernes: 8 a 12 y de 15:30 a 19:30 hs.
Sábados: de 8 a 12:30 hs.
La farmacia de turno atiende de 9 a 9 hs. del día siguiente.

La Mañana
Av. Venezuela 159
Tel 1553-5776

BOMBEROS VOLUNTARIOS

SORTEOS DIARIOS

FECHA - NUMERO - BENEFICIARIO - PREMIO

SORTEO 02-08-21 N° 0646 VACANTE $ 3.500
SORTEO 03-08-21 N° 3398 MARIA DIAZ $ 4.200

SORTEO FIN DE MES

FECHA - NUMERO - BENEFICIARIO - PREMIO

SORTEO 31-07-21 N° 9575 MAZZUCCO DIEGO 6.000
PROX. SORTEO 28-8 $ 6.000

SORTEO RIFA 2021

FECHA - NUMERO - BENEFICIARIO - PREMIO

SORTEO 03-07-21 N° 392 LOZANO SILVINA $ 8.000
SORTEO 10-07-21 N° 568 RECART NOEMI $ 8.000
SORTEO 17-07-21 N° 457 GONZALEZ JORGE $ 8.000
SORTEO 24-07-21 N° 067 ZURRA MONICA $ 8.000
SORTEO 31-07-21 N° 575 SOTELO NELLY $ 8.000

SORTEO RIFA CONTADO 2021

FECHA - NUMERO - BENEFICIARIO - PREMIO

02-06-21 N° 778 ESPOSITO JUAN ANTONIO $ 150.000

COOPERADORA HOSPITAL BOLIVAR

SORTEO MENSUAL 31/7/21
1º Premio, Nº 041: LOPEZ, Gloria $ 10.000
2º Premio, Nº 373: Cappiello, Lucía y Juárez, Mabel $ 5.000

DR. BROSKY ARNOLDO HORACIO

MEDICO CLINICO - GENERALISTA

Todas las obras sociales - Prepagas - Particulares - PAMI

Consultorio: Viamonte 178 - Turnos al tel: 15501216
Domicilio y urgencias: tel y wsp 1160984442
E-mail: ahbrosky@gmail.com

Comunico a pacientes de PAMI y demás obras sociales de Bolívar y Urdampilleta que estoy a disposición para consultas vinculadas con la pandemia.

Certificados - Medicina Laboral - Apto Físicos
Internación Domiciliaria - Tratamiento del Dolor

---

www.diariolamanana.com.ar

ESTUDIO JURIDICO
CABREROS

Dr. Gastón Oscar Cabreros
Dra. María Eugenia Cabreros
Dr. Víctor Agustín Cabreros

Trámites en Capital Federal y Pcia.
Daños - Derechos de Familia - Sucesiones
Sociedades por acciones simplificadas

Horarios de atención:
lunes a viernes de 10 a 15 hs.
Consultas al 15613287

estudiocabreros@gmail.com
Olavarria 49
02314 42 7328

TENES DERECHO A UNA VIDA SIN VIOLENCIAS

Podemos ayudarte.

Te esperamos en la Comisaría de la Mujer y la Familia de Bolívar y/o Derechos Humanos municipal.

Av. Brown 636 - Tel: 15629977

HOY **FARMACIA DE TURNO**

ALBANESE

Av. Lavalle 374 - Tel: 428142

2314 - 618517

Lo dicho...

"La primera virtud es frenar la lengua, y es casi un dios quien teniendo razón sabe callarse".

Catón el Joven

El tiempo

Hoy: Mucho sol durante el día.
Por la noche, claro y destemplado.
Mínima: 1ºC. ***Máxima:*** 17ºC.
Mañana: Soleado a parcialmente nublado. Por la noche, áreas de nubosidad. ***Mínima:*** 6ºC. ***Máxima:*** 19ºC.

EFEMERIDES

1457 – Se imprime El Libro de Salmos: el primer libro impreso con un colofón completo (figura el nombre del impresor, la fecha y el lugar de impresión).
1498 – Cristóbal Colón descubre la isla Margarita, en el litoral venezolano.
1502 – En su cuarto viaje a América, Colón desembarca en Honduras.
1598 – Se inaugura en Sevilla, España, la Casa de la Lonja, luego transformada en el Archivo de Indias.
1806 – Dos días después de la Reconquista, Santiago de Liniers es proclamado gobernador militar de Buenos Aires.
1881 – Carlos Finlay presenta en la Academia de Ciencias de La Habana una prueba irrefutable de haber descubierto el mosquito propagador del paludismo.
1901 – Un aparato construido por los hermanos Wilbur y Orville Wright en EE.UU. se eleva a 12 metros y recorre una distancia de 90 metros.
1903 – Nace el novelista y ensayista argentino Eduardo Mallea.
1914 – Nace Adolfo Abalos, músico folclórico argentino.
1935 – Entra en vigor en Estados Unidos la "Social Security Act", que instituye la protección social.
1941 – Segunda Guerra Mundial: Roosevelt y Churchill firman la Carta del Atlántico.
1945 – El presidente de EE.UU. Harry Truman anuncia la rendición incondicional del Japón: finaliza la Segunda Guerra Mundial.
1945 - Después 8 días trascendentales en donde se lanzaron dos bombas atómicas, Japón se rinde ante los aliados.
1959 – Nace Earvin "Magic" Johnson, ex basquetbolista estadounidense.
1962 – Los obreros franceses e italianos se encuentran en el túnel del Monte Blanco.
1975 - Después de 18 años sin títulos, River salió campeón del Torneo Metropolitano. El equipo de Ángel Labruna venció 1-0 a Vélez en el José Amalfitani, con un gol del juvenil Rubén Bruno.
1973 - nació el productor argentino Sebastián Ortega.
1979 – Mauritania renuncia al Sahara y reconoce al Frente Polisario como representante del pueblo saharaui.
1988 – Muere Enzo Ferrari, constructor de autos de origen italiano.
1993 – Muere José Basso, músico argentino.
1998 - Bajo el Gobierno de Carlos Saúl Menem, los jueces de las más altas instancias deciden «dar carpetazo» (clausurar) a las investigaciones sobre los desaparecidos durante la dictadura. Volverán a abrirse durante el Gobierno de Néstor Kirchner.
2001 - un avión experimental de la NASA, alimentado por energía solar fotovoltaica, bate el récord mundial de altura de vuelo.
2003 – Gigantesco apagón en la costa este de EEUU y Canadá.
2003 – Detienen a Roberto Perdía y a Fernando Vaca Narvaja, dos ex integrantes de la cúpula Montoneros.
2014 – Muere Mariana Briski, actriz argentina.
2014 – Muere Pedro Omar Caino, ciclista argentino.
2014 - Gerardo Martino fue presentado como nuevo entrenador de la Selección Argentina en reemplazo de Alejandro Sabella.
2016 - en Río de Janeiro, Brasil, el atleta sudafricano Wayde van Niekerk establece un nuevo record mundial de los 400 metros lisos con 43'03, superando el de Michael Johnson.

Día del Cerealista

Se conmemora el Día del Cerealista, en recuerdo del primer embarque de trigo desde la Argentina al extranjero, realizado el 14 de agosto de 1926.

HOROSCOPO

ARIES
23/03 - 20/04
Será una fase óptima para reformar su vida personal. Recuerde que deberá controlar los repentinos cambios de personalidad que afectan a sus relaciones. **N°36.**

TAURO
21/04 - 21/05
Momento oportuno para que se obligue a buscar soluciones reales a los problemas que le surgen día a día. Sepa que no ganará nada con escaparse de los mismos. **Nº82.**

GEMINIS
22/05 - 21/06
Propóngase efectuar nuevas tareas, de esta forma se le abrirá la mente a lo desconocido y podrá obtener como resultado experiencias muy positivas. **Nº06.**

CÁNCER
22/06 - 23/07
Aunque le cueste, intente sostener la autoestima alta. No claudique. Esto lo ayudará a obtener sus logros tan deseados y a cumplir con sus propósitos. **N°44.**

LEO
24/07 - 23/08
Esté preparado, ya que resurgirá la fuerza en su personalidad y se sentirá más vital. Así, podrá eliminar los sentimientos negativos que ahondan en su interior. **N°69.**

VIRGO
24/08 - 23/09
Sepa que debe tomar ya mismo esa decisión que viene postergando hace días. Cuenta con todo lo que necesita para cumplir los sueños de su vida. **N°53.**

LIBRA
24/09 - 23/10
Haga lo posible para acrecentar los vínculos familiares. Sepa que una simple llamada por teléfono con sus parientes lo mantendrá cerca de ellos. N°**13.**

ESCORPIO
24/10 - 22/11
Sus conocimientos se convertirán en la base para la realización de esos nuevos proyectos. Procure pensar bien antes de realizar algún movimiento. **Nº38.**

SAGITARIO
23/11 - 22/12
Durante la tarde, su espíritu conciliador le permitirá resolver un problema que tiene hace tiempos con personas de su entorno inmediato. **N°74.**

CAPRICORNIO
23/12 - 20/01
Mientras más intente que las cosas sucedan tal como desea, más obstáculos encontrará en su camino para concretarlas. Deje que todo fluya solo. **Nº25.**

ACUARIO
21/01 - 19/02
Sepa que debe abandonar los problemas que no le afectan directamente en su vida profesional y personal. Procure tomar todos sus deseos de un modo constructivo. **Nº95.**

PISCIS
20/02 - 22/03
Deberá asumir mejor las responsabilidades y determinarse nuevas tácticas en lo profesional. Esto lo ayudará a alcanzar las metas rápidamente. **Nº47.**

1936 | 9 DE AGOSTO | 2021

85 años

Sabemos que las Instituciones trascienden a las personas. Por eso, entendemos que la mejor manera de acompañar a nuestro sector Comercial, Industrial y de Servicios, es generando una institución de puertas abiertas y comprometida con la defensa de los intereses del sector.

¡GRACIAS! a nuestros socios, integrantes y ex-integrantes de comisión directiva, personal y a todas las personas que de una u otra manera han sido y son parte de nuestra Cámara.

Cámara Bolívar
Comercio, Industria y Servicios

SOMOS La Solución
cabaña ANGUS
de AGROCASTALDO S.A.
Tel: (02314) 15533472 / 15444167 / 15444170 / 15533910

VENTAS Viernes 24.09.21

5º REMATE

75 Toros PC
60 Vaquillonas Paridas PC
120 Vaquillonas Preñadas PC - Parición Primavera
200 Vaquillonas PC y Mas - Parición Otoño
20 Vacas PC Paridas
Cabaña invitada **EL NOROSAL**

TODAS LAS TARJETAS / PAGOS: 30-60-90 POR TOROS
SIN GASTOS PARA EL COMPRADOR

DIARIO EXTRA
el país y el mundo
Sábado 14 de agosto de 2021 Año XIX / Número 7.101 www.dib.com.ar

Fallo histórico

Condenaron al "Tigre" Acosta por delitos sexuales contra detenidas en la ESMA

- Télam -

Polémica fiesta en Olivos

Fernández "lamentó" lo sucedido y dijo que "no volverá a ocurrir"

El Presidente explicó en Olavarría que su esposa Fabiola Yáñez "convocó a un brindis" que "no debió" realizarse. La Justicia pidió más información a la Casa Militar sobre el encuentro. Opositores presentaron un pedido de juicio político y realizarán marchas de repudio. - Pág. 2 y 3 -

Violación de la cuarentena. Junto a Kicillof y Massa, Fernández respondió las críticas. - Télam -

Caso Astudillo

La madre de Facundo pidió el apartamiento de la jueza

A casi un año del hallazgo del cadáver del joven en la localidad bonaerense de General Cerri, cercana a Bahía Blanca, Cristina Castro reafirmó el reclamo de justicia ante una "desaparición forzada". - Pág. 6 -

Deportes

Nuevo líder. En el inicio de la Fecha 6, Colón le ganó 1-0 a Gimnasia y se trepó momentáneamente a la punta. - Pág. 8 -

El Gobierno puso en marcha el Régimen de Zona Fría

El presidente Alberto Fernández aseguró que la oposición representa a "los acreedores" y la alianza gobernante "al pueblo", durante un acto en la ciudad bonaerense de Olavarría, en el que anunció la ley que incorpora a 3,1 millones de hogares a los descuentos de entre el 30 y 50% en las facturas de gas. Por su parte, el gobernador Kicillof enfatizó que "se terminó la época de los tarifazos", y señaló que el aumento de tarifas aplicado durante "el gobierno neoliberal anterior fundió a las industrias y arruinó a los vecinos". - Pág. 3 -

Rebrote por la cepa Delta

La OMS se opone a la vacunación obligatoria

La Organización Mundial de la Salud anunció ayer que no adhiere a la obligatoriedad de la aplicación de vacunas contra la Covid-19 en ningún país, aunque sí defiende la importancia que tiene la inmunización. Varios países optaron por este tipo de medida para algunos sectores de la población. - Pág. 5 -

En campaña

Santilli criticó la presión fiscal del Gobierno. - **Archivo** -

Defensa Pyme

El precandidato a diputado nacional bonaerense por el frente Juntos, Diego Santilli, le respondió a la precandidata del Frente de Todos, Victoria Tolosa Paz, quien propuso una mayor presión tributaria a empresas. "Las pymes no aguantan un impuesto más", aseguró "Colo" Santilli. "En el año y medio que va de gestión subieron 16 impuestos y crearon tres nuevos. No se aguanta ni un aumento más de impuestos, las pymes no aguantan más. Hablen con los comerciantes, que son los que generan laburo", señaló Santilli a La Nación+. - **DIB** -

"No" a la timba

La precandidata a diputada nacional por el FdT en Buenos Aires, Victoria Tolosa Paz, afirmó ayer en Mar del Plata que en las próximas elecciones legislativas "se pone en juego el rumbo del país para salir de la pandemia" de coronavirus.

"Lo que está en juego en esta campaña es afirmar el rumbo de cómo salimos de esta pandemia: si salimos adelante con la fuerza productiva y los sectores de la sociedad que siguen apostando e invirtiendo en el país, o volvemos para atrás, a la timba, la especulación y los países fiscales", dijo la postulante. - **DIB** -

Randazzo "indignado"

El precandidato a diputado nacional de Vamos por Vos en la Provincia de Buenos Aires, Florencio Randazzo, consideró que el escándalo por las visitas a la Quinta de Olivos durante la cuarentena estricta son un tema "lamentable" y afirmó que "no fue un descuido, sino una manera de ser, que es decir algo y hacer otra cosa".

En declaraciones radiales, el dirigente peronista señaló que el festejo de cumpleaños de la primera dama, Fabiola Yañez, en julio de 2020 es un hecho "indignante". - **DIB** -

Participantes bajo la lupa

El fiscal González pidió información a la Casa Militar sobre la fiesta

El funcionario requirió la lista completa de las visitas del 14 de julio de 2020 a Olivos.

Sin protocolo. La celebración que encendió las críticas. - **Twitter** -

Ramiro González, a cargo de la Fiscalía Nacional en lo Criminal y Correccional Federal N°7, solicitó hoy que la Casa Militar identifique a las personas que entraron a la residencia presidencial el 14 de julio de 2020, luego de la revelación de la foto en la que aparecen el presidente Alberto Fernández, su esposa Fabiola Yañez y otros nueve allegados en una celebración por el cumpleaños de la primera dama, violando las restricciones sanitarias por el coronavirus mientras regía el aislamiento obligatorio.

El fiscal añadió en su pedido que se le informe si las personas en esa reunión tenían permiso para circular y quién autorizó sus ingresos. También incorporó al expediente la foto de la celebración, en la que se ve al Presidente participando de los festejos, sin cumplir con las medidas de distanciamiento o el uso de barbijo.

González había abierto una causa el 5 de agosto para investigar las actividades registradas en la residencia presidencial de Olivos durante la plena vigencia del decreto de necesidad y urgencia que determinaba restricciones estrictas en los momentos más álgidos de la pandemia.

La causa se inició por una denuncia contra el Presidente y Sofía Pacchi, exmodelo y asesora de la primera dama. A esa primera denuncia se sumaron otras dos: una contra la actriz Florencia Peña y otra contra Chien Chia Hong (pareja de Pacchi), Emmanuel López (asesor de la primera dama) y Fernando Consagra (pareja de López), relató el fiscal cuando presentó su requerimiento, en el que sostuvo que también "se destacó el ingreso" del adiestrador canino Ariel Alonso Zapata y del veterinario Lautaro Romero.

Hasta ahora, González había solicitado que la Casa Militar, que depende de Presidencia, informara los ingresos y egresos de ellos siete durante 2020, "debiendo indicar fecha, horario, carácter, cargo, el motivo declarado del ingreso" y quién autorizó sus entradas. En su escrito de ayer, el fiscal advierte que la Casa Militar todavía no le contestó ese primer pedido. "Intímese a responder dicho requerimiento en el plazo improrrogable de cinco días", dispuso el fiscal.

"El objeto procesal de la presente causa -afirmó el fiscal la semana pasada- apuntará a establecer la efectiva existencia de conductas en infracción a las normas dispuestas en el marco de la declaración de pandemia", señaló González

Las conductas, según González, podrían encuadrar en los delitos previstos en los artículos 205 y 248 "in fine" del Código Penal. El primero reprime con prisión de seis meses a dos años a quien "violare las medidas adoptadas por las autoridades competentes para impedir la introducción o propagación de una epidemia". El segundo, con prisión de un mes a dos años al funcionario que "no ejecutare las leyes cuyo cumplimiento le incumbiere".

Marchas de repudio

Las polémicas visitas a la Quinta de Olivos fueron el disparador de una nueva marcha opositora en el centro de la Ciudad de Buenos Aires y otros puntos del país para respaldar el intento de Juntos por el Cambio de avanzar en el juicio político contra el presidente Fernández.

De acuerdo a fuentes de la oposición, la movilización se realizaría hoy a las 16. Y como no podía ser de otra manera, el punto central de la convocatoria sería el Obelisco y los principales monumentos de las grandes ciudades. - **DIB** -

La oposición motoriza el juicio político

Tras la difusión de una fotografía que evidencia que Alberto Fernández y su mujer, Fabiola Yáñez, violaron la cuarentena, los jefes de bloque de Juntos por el Cambio Mario Negri (UCR) y Cristian Ritondo (PRO) presentaron el viernes un proyecto en el que solicitan el juicio político contra el presidente. Lo acusan incurrir en mal desempeño y eventuales delitos en el ejercicio de sus funciones.
La iniciativa, si bien tiene carácter testimonial -Juntos por el Cambio no cuenta con los dos tercios de los votos en el Congreso para avanzar en un enjuiciamiento al presidente-, pretende incomodar al oficialismo en plena campaña electoral. Las justificaciones que dio esta tarde el presidente Fernández sobre lo sucedido en la residencia de Olivos el 14 de julio de 2020 –cuando se celebró el cumpleaños de Yáñez-, lejos de satisfacer a la oposición, exacerbó el malestar. - **DIB** -

Económicas

Desplome del CCL

Como efecto de las nuevas restricciones impuestas por el Banco Central para limitar las operaciones de dólares en la Bolsa, el tipo de cambio contado con liquidación se desplomó ayer casi $6 a mínimos en un mes y medio, por lo que la brecha con el oficial se achicó al 70%, en una jornada en la que muchas sociedades de bolsa suspendieron la operatoria vinculada al arbitraje de bonos. Específicamente, el dólar "contado con liqui" (CCL) bajó un 3,4% ($ 5,89) a $ 165,31. A su vez, el dólar MEP o Bolsa, que cedió levemente 0,1%, terminó arriba del CCL, a $ 169,45. - **DIB** -

Guzmán vs. Macri

El ministro de Economía, Martín Guzmán, destacó ayer la función del Estado como generador de igual de oportunidades para la gente, y puso en un mismo plano económico a la dictadura de 1976, la década del '90, y al gobierno de Macri.
El titular del Palacio de Hacienda participó ayer de una de las actividades de cierre del encuentro de juventudes en Tecnópolis. El objetivo del Gobierno es "tranquilizar la economía" y que para eso tiene que "resolver ciertas cuestiones", como "poder tener las políticas públicas y que la actividad privada cuente con los recursos necesarios", dijo Guzmán. - **DIB** -

ARBA reabre oficina

El director ejecutivo de la Agencia de Recaudación de la provincia de Buenos Aires (ARBA), Cristian Girard, y el intendente de Pehuajó, Pablo Zurro, reinauguraron la oficina ubicada en la localidad Mones Cazón, que había sido cerrada durante la gestión de la exgobernadora María Eugenia Vidal.
Según informó el organismo, durante el año 2018 se cerraron 12 oficinas de ARBA en distintos municipios bonaerenses. En tanto, en lo que va de 2021 ya se reabrieron dos. "El objetivo es continuar reabriendo oficinas. De hecho, en los próximos días vamos a poner en marcha el centro de servicios de Rivera, en Adolfo Alsina", expuso Girard. - **DIB** -

EXTRA el país y el mundo

Es una publicación de Diarios Argentinos S.A. | Registro de propiedad Intelectual en trámite | Elaborado para DIAR por DIB S.A | **DIRECTOR:** José R. Filippini | **Integra las ediciones de: Ecos Diarios de Necochea** - Talleres propios: Calle 62 Nº 2486 - Necochea - Bs. As. | **El Debate de Zárate** - Talleres propios: Justa lima 950 -Zárate - Bs. As. | **El Norte de San Nicolás** - Talleres propios: Francia 64 - San Nicolás - Bs. As. | **El Popular de Olavarría** - Talleres propios: Vicente López 2626 - Olavarría - Bs. As. | **El Tiempo de Azul** - Talleres propios: Burgos y Belgrano - Azul - Bs. As. | **La Mañana de Bolívar** - Talleres propios: Alvear 47 - Bolívar - Bs. As. | **La Mañana de 25 de Mayo** - Talleres propios: Calle 11 Nº 457 - 25 de Mayo - Bs As. | **La Opinión de Trenque Lauquen** - Talleres propios: Roca 752 - Trenque Lauquen - Bs. As. | **La Razón de Chivilcoy** - Talleres propios: Av. Sarmiento 74 - Chivilcoy - Bs. As. | **La Voz de Bragado** - Talleres propios: Belgrano 1650 - Bragado - Bs. As. | **La Voz del Pueblo de Tres Arroyos** - Talleres propios: Av. San Martin 991 - Tres Arroyos - Bs. As. | **Noticias de Pehuajó** - Talleres propios: Av. Perón 370 - Pehuajo - Bs. As. | **Nueva Era de Tandil** - Talleres propios: Gral. Rodríguez 445 - Tandil - Bs. As. | **Tiempo de 9 de Julio** - Talleres propios: Libertad 759 - 9 de Julio - Bs. As. | **Tiempo de Los Toldos** - Talleres propios: Libertad 759 - 9 de Julio - Bs. As. | **TiempoSur de Santa Cruz** - Talleres propios: Cmdro. Rivadavia 175 - R. Gallegos - Santa Cruz. | **Contactos:** redaccion@diarioextra.com.ar | publicidad@dib.com.ar | www.diarioextra.com.ar | Oficina Central: 48 N°726 4° piso - La Plata - Bs. As.

Zonas frías

"La oposición representa a los acreedores"

El presidente Alberto Fernández aseguró ayer que la oposición representa a "los acreedores" y la alianza gobernante "al pueblo", a la vez que subrayó que fue este Gobierno el que "tuvo que remontar" en medio de la pandemia la situación del país, con un sistema de salud diezmado y una deuda a la que había que hacer frente.

Fernández habló durante un acto en la ciudad bonaerense de Olavarría, en el que anunció la puesta en marcha de la ley 27.637, que amplía el universo de beneficiarios del Régimen de Zona Fría (RZF) e incorpora a 3,1 millones de hogares al beneficio de descuentos de entre el 30 y el 50% en las facturas de gas.

Junto al jefe de Estado estuvieron presentes el ministro del Interior, Eduardo de Pedro; el presidente de la Cámara Baja, Sergio Massa; el gobernador bonaerense Axel Kicillof; y por videoconferencia lo hicieron la titular de la Administración Nacional de Seguridad Social (Anses), Fernanda Raverta; y la candidata a diputada nacional del FdT en Buenos Aires, Victoria Tolosa Paz.

Por su parte, el gobernador bonaerense Axel Kicillof enfatizó que "se terminó la época de los tarifazos", y señaló que el aumento de tarifas aplicado durante "el gobierno neoliberal anterior fundieron las industrias y arruinaron la vida de miles de vecinos" en la provincia. En tanto, Massa resaltó el ahorro que significará "para muchos argentinos" la puesta en marcha del proyecto que pone "plata en los bolsillos de la gente" y "no en los 'amigos de la vida'". **- Télam -**

Polémicas visitas a Olivos

Fernández dijo que convocó Yáñez y que "no va a volver a ocurrir"

El Presidente explicó que su esposa "organizó un brindis" que "no debió ocurrir". Dijo que "lamenta" lo sucedido.

El presidente Alberto Fernández lamentó ayer la fiesta de celebración de su esposa Fabiola Yáñez que se realizó el año pasado en la residencia oficial de Olivos violando las restricciones sanitarias vigentes, y prometió que "no volverá a ocurrir", al tiempo que responsabilizó a la primera dama por haberla organizado.

"El 14 de julio, día de cumpleaños de mi querida Fabiola, ella convocó una reunión con un brindis, que no debería haber ocurrido. Y lo lamento, claramente que lo lamento", sostuvo Fernández durante un acto en Olavarría en cuya apertura se refirió por primera vez al escándalo que se desató tras la difusión de las fotos del festejo realizado en 2020.

El Presidente dijo que lo que sucedió, "lastima a mucha gente que sufre". Y enfatizó: "Los que hacemos política hay un momento en que el cuero se nos curte, pero vivimos con gente que padece y sufre mucho todo esto. Desde esa condición humana lamento lo que ocurrió. No va a volver a ocurrir".

Fernández hizo una introducción en la que dio su versión de cómo se llegó a esa fiesta. Cuando llegó la pandemia "me quedé trabajando en Olivos por recomendación de los médicos y que allí recibió a todo tipo de interlocutores como parte de su tarea de gobierno. "Viví en un vértigo", dijo el Presidente, "no y tuve que tener reuniones no con diez, con 100 personas". El Presidente justificó ese modo de funcionamiento: "La pandemia nos obligó a cambiar cosas, planes y nos exigió muchas restricciones". Y reconoció que en ese maco "yo les pedí a muchos argentinos que por favor me acompañaran porque era necesario preservar la salud de todos y cada uno de nosotros". "No ocultamos nada porque gracias a Dios nada debo ocultar de mi vida personal, absolutamente nada. Y entonces así se conoció el listado de gente que ingresó y todo lo demás ya lo conocen", expresó Fernández.

Desde Olavarría. Fernández respondió a las críticas. - **Télam** -

Fernández fue retratado el 14 de julio junto a Yáñez y una decena de personas, en el contexto de una celebración de cumpleaños, en evidente violación a los protocolos que el propio Ejecutivo había establecido.

Qué decía el DNU

Las restricciones por la pandemia regían desde el jueves 19 de marzo del 2020. A fin de "proteger la salud pública", el Gobierno nacional establecía la medida de "aislamiento social, preventivo y obligatorio" (ASPO) para todos los habitantes de la Argentina en el marco de la Emergencia Sanitaria. Con el objetivo de prevenir la circulación y el contagio del Covid-19, se prohibía concurrir a lugares de trabajo y desplazarse por rutas, vías y espacios públicos (salvo en el caso de los trabajadores esenciales). El artículo 205 del Código Penal fija prisión de seis meses a dos años "al que violare las medidas adoptadas por las autoridades competentes, para impedir la introducción o propagación de una epidemia". El 248, en tanto, establece hasta dos años de prisión "al funcionario público que dictare resoluciones u órdenes contrarias a las constituciones o leyes nacionales o provinciales o ejecutare las órdenes o resoluciones de esta clase". - **DIB** -

"A trompadas". El exjefe de Gabinete Aníbal Fernández defendió al presidente Alberto Fernández tras la difusión de imágenes del cumpleaños de Fabiola Yañez en Olivos mientras regía la cuarentena: "Fue un error criticable, ¿qué va a hacer el Presidente, llegar a la fiesta y cagar a trompadas a la mujer?" - **DIB** -

Cafiero: "Se cometió un descuido"

El jefe de Gabinete, Santiago Cafiero, afirmó ayer que "se cometió un error que no debería haber pasado y estuvo mal", en relación a la imagen difundida del cumpleaños de la primera dama Fabiola Yañez, pero advirtió que "hoy no está en juego una foto sino cómo nos ponemos de pie, cómo salimos de la pandemia". "Es evidente que fue un descuido, se cometió un error que no debería haber pasado y que estuvo mal", dijo Cafiero en declaraciones radiales, tras la difusión y publicación de las fotos. **- DIB -**

Santa Cruz

Amplían la conectividad

El jefe de Gabinete, Santiago Cafiero, y la gobernadora de Santa Cruz, Alicia Kirchner, firmaron ayer un convenio marco para sumar 1.357 kilómetros de fibra óptica en la provincia, por medio de obras que tienen una inversión prevista en más de 5 millones de pesos. Cafiero recibió en Casa Rosada a la gobernadora Kirchner, con quien suscribió un convenio de ampliación de la Red Federal de Fibra Óptica (Refefo), que permitirá garantizar un servicio de calidad. - DIB -

Plan de desarrollo

Kicillof en Guernica: "Vamos a buscar tierra para urbanizar todo el Conurbano"

Un plan de desarrollo urbano en Guernica, en el partido de Presidente Perón, fue presentado ayer por el gobernador bonaerense, Axel Kicillof, quien planteó que su administración "buscará tierra en todo el Conurbano para hacer la urbanización que falta" en el distrito.

Junto a los ministros de Obras Públicas de la Nación, Gabriel Katopodis, y de Desarrollo, Juan Zabaleta, Kicillof expresó: "No queremos esconder más los problemas estructurales sino traer soluciones de fondo. Llevará más tiempo, será más difícil, tendremos que seguir pidiéndole ayuda al presidente Alberto Fernández, pero estamos para cumplirles las necesidades a nuestro pueblo".

El gobernador prometió "soluciones de fondo". - **PBA** -

El año pasado, unas dos mil familias usurparon un predio privado de doscientas hectáreas en la localidad de Guernica, tras lo cual el Gobierno provincial lanzó el Plan de Suelo, Vivienda y Hábitat, que con una inversión total de 190.186 millones de pesos hasta 2023, se propone como una vía de solución al histórico déficit habitacional del distrito. - **DIB** -

CASO D'ALESSIO

SOBRESEYERON AL PERIODISTA SANTORO POR SUPUESTA EXTORSIÓN A UN EMPRESARIO

El juez federal Luis Rodríguez sobreseyó ayer al periodista Daniel Santoro en la causa en la que se investiga el intento de extorsión al empresario aduanero Gabriel Traficante, tras considerar que no se pudo probar que haya actuado en acuerdo con el falso abogado Marcelo D'Alessio ni que haya incurrido en una conducta dolosa.

"La conducta recriminada a Santoro, bajo la lupa del tipo penal de extorsión sobre el cual se le enrostra su aporte delictivo, tiene una configuración dolosa y los elementos recolectados no han permitido arrojar mayor luz sobre este aspecto, ni tonificar el grado de probabilidad en torno al posible conocimiento y voluntad de Santoro en participar del intento de extorsión perpetrado por D'Alessio", sostuvo el magistrado en su resolución. El fallo firmado por el juez Rodríguez desvincula a Santoro del caso por el cual el falso abogado D'Alessio está siendo juzgado en juicio oral y público junto con otros imputados, como los exagentes de la Agencia Federal de Inteligencia (AFI), Rolando Barreiro y Claudio Álvarez y el suspendido fiscal de Mercedes, Juan Ignacio Bidone. – Télam –

Exesposa de Sofovich

"Alelí", ícono de La peluquería de Don Mateo. - **Archivo** -

Murió la actriz Carmen Morales

La actriz y comediante Carmen Morales falleció a los 81 años tras estar internada durante años por una enfermedad y dejar atrás una carrera que la ubicó como un ícono de la clásica comedia "La Peluquería de Don Mateo" y tres décadas de matrimonio con Gerardo Sofovich, informó ayer el hijo de ambos en redes sociales.

"Volá Carmela Te Amo", publicó Gustavo Sofovich, quien también se dedicó a la producción de televisión y espectáculos como su padre y fue el único hijo del matrimonio. En "La peluquería de Don Mateo", Morales hacía el papel de Alelí, la gestualmente graciosa y taciturna manicura del negocio. A lo largo de las décadas, fue tomando cada vez más protagonismo, hasta que en los 90 se convirtió en la dueña del negocio de ficción. En cuanto al cine, tuvo papeles de reparto en los filmes "Doctor Cándido Pérez, señoras", "Los que verán a Dios", "Villa Cariño está que arde", "Los caballeros de la cama redonda" y "Me sobra un marido". En tanto que en televisión, forjó una carrera en torno al humo en emisiones como "Los de al lado", "Viendo a Biondi", "Domingo '68" y "El botón", que fueron de los más vistos de su época. - **Télam** -

Discusión salarial

La Provincia reabrió la paritaria y los docentes buscan un piso de 45%

El acuerdo original para este año contemplaba un incremento en tres cuotas, hasta septiembre.

El Gobierno bonaerense reabrió ayer la paritaria con el Frente Unidad Docente Bonaerense (FUDB), que reiteró la necesidad de recuperar el poder adquisitivo de los maestros y mantener la diferencia en la pauta salarial por arriba del índice inflacionario.

La reapertura de la paritaria salarial docente fue convocada por el Ministerio de Trabajo de la provincia de Buenos Aires para cumplir con lo acordado en la última reunión realizada el 13 de julio y de la que había participado el gobernador Axel Kicillof.

El acuerdo original firmado a principio de año con los maestros y profesores de la Provincia contemplaba un 14,1% en marzo, un 7,9% en julio y un 13,2% en septiembre, y además una reapertura en noviembre. Pero esa pauta quedó atrasada respecto de la inflación, que marcó un 29,1% en los primeros siete meses del año, según informó en Instituto Nacional de Estadísticas y Censos y está en un 51.8% interanual. Por eso, el titular de la central sindical docente Suteba, Roberto Baradel, dijo que aspiran a cerrar un piso de 45% de aumento.

Durante la apertura de la reunión de ayer, el ministro de Hacienda, Pablo López, destacó que en el inicio del diálogo paritario en febrero pasado el Gobierno provincial y gremios docentes "pudieron alcanzar un acuerdo que implicó un aumento en tres tramos, en marzo, julio y septiembre".

Monitoreo. Roberto Baradel, el titular de Suteba. - **Archivo** -

"También asumimos el compromiso de continuar monitoreando la evolución salarial, lo que nos llevó, a partir del diálogo mantenido con los diversos sectores, a revisar el incremento pautado a principio de año", precisó el funcionario.

Por ello, en julio "se decidió otorgar un adelanto salarial, y reabrir en agosto el diálogo paritario para discutir la pauta salarial para lo que resta de 2021, que es lo que estamos haciendo hoy, reafirmando el compromiso con la mejora en las condiciones laborales de las y los trabajadores de la provincia", agregó.

"Buen diálogo"

La ministra de Trabajo, Mara Ruiz Malec, aseguró que se analiza "lo logrado hasta acá, las perspectivas para lo que queda del año y las estructuras" de los temas a discutir "en las próximas semanas para poder lograr una conformidad lo más pronto posible", y poder "afectar así los salarios a los beneficios acordados".

La ministra Ruiz Malec dijo que aspiran a lograr una conformidad "lo más pronto posible".

En tanto, el FUDB destacó en un comunicado el buen diálogo con las autoridades provinciales, e informó que se acordó "seguir avanzando en la calidad del salario teniendo en cuenta en su conformación el básico porque impacta en la escala salarial, así como la resolución de inequidades pendientes". - **DIB** -

Bahía Blanca

El municipio lanzó una campaña de vacunación. - **Télam** -

Detectaron un murciélago con rabia

Personal del departamento de Salud y Bienestar Animal de la municipalidad de Bahía Blanca comenzó con una campaña especial de vacunación antirrábica, tras haber hallado un murciélago que después de distintos estudios se comprobó que estaba enfermo de rabia, informaron ayer fuentes comunales.

El murciélago fue hallado en las últimas horas en un sector comprendido entre los barrios de Villa Amaducci y Villa Libre, en las afueras de la ciudad, donde tras distintos análisis efectuados por personal especializado se determinó que dio positivo en rabia. Fuentes comunales señalaron que "debido a ello se decidió llevar a cabo un refuerzo de las dosis antirrábicas a perros y gatos en el área comprendida entre las calles D'Orbigny y Tres de Febrero, del 1800 al 2100, y Parera y Punta Alta, del 1100 al 1600". "En el marco de la campaña veterinarios del citado departamento de la comuna comenzaron a recorrer casa por casa en dicho sector con la finalidad de llevar a cabo la vacunación en forma preventiva", agregaron. Por su parte, el director de Zoonosis de la comuna, Pablo Vidal, dijo que "tras detectar al murciélago se procedió a llevar a cabo preventivamente esta vacunación". - **Télam** -

Día de las Infancias, una celebración que visibiliza los cambios sociales

En Argentina, según el Indec, casi seis de cada 10 chicos -57,7%- son pobres.

Argentina conmemora mañana el Día de las Infancias, en plural, como una acción más para visibilizar las transformaciones sociales y normativas ocurridas en los últimos años, las cuales reconocen la diversidad y los desafíos -singulares y colectivos- de la que está imbuida esa etapa vital.

Gabriel Lerner, secretario Nacional de Niñez, Adolescencia y Familia (Senaf), destacó "el concepto de festejar y homenajear a los niños con la idea de infancias en plural" porque "hay chicos que tienen acceso a sus derechos muy reconocidos y los ejercen y hay una cantidad de niños y niñas que no".

De acuerdo con ese funcionario, "la idea fundamental de concebir que no hay una sola manera de ser niño, que hay niños, niñas, niñes, que hay diversidad cultural, diversidad étnica, que hay diversidad territorial, que hay diversas modalidades, que hay chicos con discapacidad, que hay chicos de pueblos originarios pero también en reconocer que hay desigualdades sociales en el accesos a derechos de las infancias".

En Argentina, conforme al Indec, casi seis de cada 10 chicos -57,7%- es pobre. La pandemia agravó el cuadro social que exhibía indicadores alarmantes previos a 2019.

En tanto, la secretaria de Educación, Marisa Díaz, destacó los planes en materia de inclusión escolar y las tres iniciativas legislativas que han sido consensuadas con los 24 distritos del país y cuyo documento final tendrá estado parlamentario en breve.

Díaz dijo que el "cambio de paradigma de las políticas educativas en cada una de nuestras decisiones con continuidad de políticas anteriores a 2015 y posteriores respecto a las ausencias que dejó el macrismo". - **Télam** -

La pandemia agravó la situación de la niñez. - **Télam** -

En todo Entre Ríos

Paraná: prevén alturas negativas

El río Paraná se mantiene estable en diferentes puertos de la provincia de Entre Ríos pero lejos de sus niveles normales y muy por debajo de la marca de aguas bajas, y se espera que continúe descendiendo en los próximos meses hasta tener alturas negativas (debajo del nivel del mar) en todas las ciudades, se informó ayer.

El Instituto Nacional del Agua (INA) apuntó que prevalece una "tendencia descendente" que "continuará predominando en los próximos tres meses" al menos, y pidió mantener "la captación de agua fluvial para consumo". - Télam -

Reporte diario

Caen muertes y contagios en Argentina

Argentina reportó ayer 246 nuevos decesos y 8.472 casos positivos de coronavirus, informó el Ministerio de Salud, y agregó que, con estos datos, suman 108.815 los fallecidos y 5.074.725 los contagiados desde el inicio de la pandemia.

La cartera sanitaria indicó que son 3.598 los internados en unidades de terapia intensiva, con un porcentaje de ocupación de camas de adultos de 51,3% en el país y del 49,6% en la Área Metropolitana de Buenos Aires (AMBA).

En relación a los contagiados en las últimas 24 horas, la provincia de Buenos Aires reportó 1.999 casos, CABA 458, Catamarca 243, Chaco 190, Chubut 124, Corrientes 726, Córdoba 1371, Entre Ríos 268, Formosa 126, Jujuy 117, La Pampa 150, La Rioja 144, Mendoza 250, Misiones 163, Neuquén 93, Río Negro 311, Salta 246, San Juan 150, San Luis 79, Santa Cruz 49, Santa Fe 624, Santiago del Estero 182, Tierra del Fuego 25 y Tucumán 384 casos. - **DIB** -

Rebrote por la variante Delta

La OMS se opone a que la vacuna contra el Covid-19 sea obligatoria

Sin embargo, la organización instó a explicar a la población la importancia de la inmunización.

La Organización Mundial de la Salud (OMS) anunció ayer que no adhiere a la obligatoriedad de la vacunación contra la Covid-19 en ningún país, aunque sí defiende la importancia que tiene la inmunización.

Debido al rebrote de contagios por la variante Delta y la ralentización de la inoculación, varios países optaron por este tipo de medida para algunos sectores de la población, principalmente al personal de salud o empleados estatales, como es el caso de Italia, Francia, Reino Unido y Estados Unidos.

Sin embargo, la OMS marcó su postura al afirmar que "se opone a cualquier vacunación obligatoria", aunque sí "debe explicarse a la población general cómo funcionan las vacunas, y lo importantes que son", dijo en rueda de prensa la vocera de la organización Fadela Chaib, citada por la cadena internacional española RTVE.

Además, resaltó que los inmunizantes son solo "una de las varias herramientas que tenemos en nuestras manos", ya que expertos de la OMS reiteraron que las vacunas no bastan en la lucha contra el coronavirus y deben combinarse con las medidas para frenar los contagios.

Italia fue el primer país que obligó a sus sanitarios a inmunizarse, así como los profesores. En Francia los médicos también deben ponerse la inyección. En Reino Unido y Grecia los empleados de los geriátricos también deben inocularse si quieren seguir trabajando.

Mensaje. La OMS dijo que la vacuna es "solo una herramienta". - **Télam** -

También Estados Unidos se sumó a finales del mes pasado, obligando a los trabajadores federales a vacunarse, mientras que varias empresas del país como el banco Morgan Stanley y la cadena de almacenes de lujo Saks Fifth Avenue tomaron la misma decisión para sus trabajadores.

Incluso, la cadena de noticias CNN despidió a tres empleados por violar la política de coronavirus interna al ir a la oficina sin vacunarse. - **Télam** -

En Pablo Nogués

Cinco detenidos por robar un camión cargado de bicicletas

Cinco hombres fueron detenidos acusados de robar bajo la modalidad piratas del asfalto un camión cargado de bicicletas y accesorios y mantener cautivo a su chofer, cuando salía de una fábrica camino a un local comercial de la localidad bonaerense de Pablo Nogués, informaron fuentes policiales.

El conductor del camión fue liberado luego ileso y despojado del rodado en la zona de Munro, agregaron los voceros,

El robo ocurrió en una fábrica ubicada en el Polo Industrial de Pablo Nogués, en la calle Otto Krause 4551, donde una banda de piratas del asfalto se apoderó de un camión cargado con cuadros, ruedas, cubiertas, cámaras, accesorios y varias bicicletas.

Según la investigación, el chofer de 41 años, fue amenazado con armas, reducido y subido a un auto por una parte de la banda, mientras que la otra se llevó el camión con la carga.

La policía de Malvinas Argentinas y Pablo Nogués fue alertada del hecho tras encontrar al chofer en Munro y comenzó así a rastrear al camión.

Un móvil del Comando de Patrullas distrital divisó el rodado del otro lado de la autopista Panamericana, frente a una propiedad de la calle Sullivan al 800, muy cerca de la colectora sur, en el barrio de Pablo Nogués.

En el lugar, los investigadores encontraron a tres personas cuando descargaban la mercadería robada para ingresarla a un depósito.

En tanto, dos hombres fueron sorprendidos dentro de la vivienda.

La mercadería y el camión fueron secuestrados y devueltos a la fábrica asaltada, mientras que los cinco detenidos quedaron a disposición de la Justicia. - **Télam** -

Caso Astudillo Castro

La madre de Facundo pidió el apartamiento de la jueza de la causa

Cristina Castro participó de una conferencia de prensa al cumplirse un año del hallazgo del cadáver de su hijo.

Conferencia. La madre de Astudillo culpa a la jueza de "defender" a los policías involucrados. - **Télam** -

A casi un año del hallazgo del cadáver de Facundo Astudillo Castro en un cangrejal de la localidad de General Cerri, cercana a Bahía Blanca, su madre reafirmó el reclamo de justicia ante una "desaparición forzada" de su hijo, y pidió el apartamiento de la jueza de la causa por obstaculizar la investigación y por "defender" a los policías involucrados.

"Lo mío no es una venganza contra nadie ni contra nada, es simplemente un pedido de explicación de por qué tanto odio y de por qué tanta maldad", aseguró Cristina Castro ayer, en referencia a los cuatro policías Alberto González, Gabriel Sosa, Siomara Flores y Jana Curruhinca mencionados en el expediente como sospechosos, pero que nunca fueron imputados ni indagados.

La madre de Facundo participó ayer por la tarde de una conferencia de prensa junto a sus abogados y representantes de Amnistía Internacional Argentina y de la Comisión Provincial por la Memoria (CPM), al cumplirse un año del hallazgo del cadáver de su hijo.

Uno de los reclamos de Cristina Castro apuntó a la Cámara de Casación Penal para que resuelva "cuanto antes" el apartamiento de la jueza federal María Gabriela Marrón, a quien culpó por la demora y el rechazo de las medidas de prueba solicitadas por los fiscales y la querella y por estar "claramente en la vereda de enfrente".

La mujer sostuvo que la magistrada "claramente es una abogada de cuatro atorrantes que se llevaron la vida de un inocente" y que su presencia implicó que todavía no haya ni "imputados ni detenidos".

"La ayuda que tuvieron estos policías no la tuve yo, no la tuvo mi hijo y no la tuvo nadie. Su mejor abogado (la de los policías) es la doctora Marrón", afirmó Cristina, quien criticó que mientras estaba buscando a su hijo en plena pandemia "la clase política de Villarino se juntaba a comer asados con altos funcionarios de la Policía, en pleno proceso de encubrimiento".

La madre del joven dijo que lo "único" que pide es "un poco de justicia" y que quiere ver a esos "cuatro sinvergüenzas asesinos (por los efectivos sospechosos) tras las rejas".

"Sé que Facundo no va a volver, pero detrás mío hay un montón de jóvenes y de papás, no quiero que a nadie le pase esto. A mi vida la hicieron pedazos, han arruinado la vida a una familia y nos han perseguido de tal forma que ahora les tengo que decir gracias porque nos hicieron más fuertes y nos enseñaron a luchar", destacó.

Cristina explicó lo "complicado" que es "levantarse cada día para ir a trabajar sabiendo que afuera los que asesinaron a tu hijo siguen libres".

"Acá estamos con la fe intacta y siempre para adelante con nuestra bandera de justicia y primero la verdad ante todo. No vamos a bajar los brazos, dijimos que era hasta las últimas consecuencias y así será", resaltó.

La mujer criticó a los "medios amarillistas y políticos de turno" que defendieron la hipótesis de que se trató de un "accidente". - **Télam** -

Esteban Echeverría

Quimey Gazal. - **DIB** -

Cae una de las mujeres más buscadas de Argentina

Una mujer de 25 años con pedido de captura internacional y que está en la lista de notificaciones rojas de Interpol como una de las diez más buscadas de Argentina, fue detenida en el partido bonaerense de Esteban Echeverría y quedó a disposición de la Justicia, que la investiga por estafas cometidas contra personas de avanzada edad.

El arresto se llevó a cabo en la intersección de Boulevard Buenos Aires y Azcuénaga, en Monte Grande, partido de Esteban Echeverría, donde personal de Casos Especiales de la DDI La Plata, localizó a Quimey Kaiane Gazal cuando se desplazaba a bordo de un Ford Ka rumbo a un shopping de la zona.

Los voceros dijeron que Gazal aportó otra identidad, aunque fue reconocida y detenida.

La mujer era buscada desde 2019 y contaba con pedido de captura internacional a requerimiento de la Justicia de Azul, acusada de integrar una asociación ilícita dedicada a cometer estafas contra personas de avanzada edad. - **DIB** -

Condenan a 24 años de prisión al Tigre Acosta por delitos sexuales en la ESMA

Los delitos cometidos contras las secuestradas ocurrieron durante 1977 y 1978.

El Tribunal Oral Federal 5 condenó hoy a 24 años de prisión al represor Jorge "Tigre" Acosta en la causa que lo juzgó por delitos sexuales cometidos contra secuestradas en la Escuela de Mecánica de la Armada (ESMA) durante la última dictadura militar.

Además se condenó a 20 años de cárcel a otro represor que integró el grupo de tareas 3.3.2 de la ESMA, Alberto González, en un veredicto emitido ayer al finalizar el juicio oral.

En ambos casos las penas fueron unificadas a prisión perpetua por la sumatoria de condenas anteriores impartidas a ambos represores en juicios previos por delitos de lesa humanidad cometidos en la ESMA.

Las condenas se dictaron por "violación agravada por haber sido cometida en concurso de dos o más personas, reiterada en -al menos- diez oportunidades", abuso deshonesto, privación ilegítima de la libertad y tormentos, delitos que se declararon imprescriptibles por ser de lesa humanidad.

El juicio se realizó durante diez meses y terminó de manera virtual a raíz de la pandemia de coronavirus ante el Tribunal que tiene sede en Comodoro Py 2.002.

Los jueces Adrián Grunberg, Daniel Obligado y Adriana Palliotti encontraron a Acosta culpable como autor penalmente responsable de los hechos cometidos contra Silvia Labayrú, Mabel Zanta y María Rosa Paredes.

En tanto, González fue condenado por los delitos cometidos contra Labayrú.

Los hechos ocurrieron durante 1977 y principios de 1978, según la acusación con la que ambos represores llegaron a juicio.

Los fundamentos del veredicto se conocerán el próximo 12 de octubre. - **Télam** -

Denuncia de Dalma y Gianinna

Revocan las cautelares y devuelven a Morla el manejo de la marca Maradona

La Cámara Nacional de Apelaciones en lo Criminal y Correccional revocó ayer las medidas cautelares que una jueza había impuesto contra Matías Morla y su firma Sattvica SA para que deje de explotar las marcas vinculadas al fallecido Diego Armando Maradona, en el marco de la causa en la que las hijas mayores del exfutbolista lo habían denunciado por apropiarse ilegalmente de ellas, informaron fuentes judiciales.

El fallo no implica que la causa por la denuncia de Dalma y Gianinna Maradona haya quedado desestimada, sino que sólo deja sin efecto las medidas cautelares, por lo que ahora Morla podrá volver a operar la marca Maradona en el país y en todo el mundo, pero continuará siendo investigado en el proceso.

La medida fue adoptada por la Sala 4 del mencionado tribunal, en un fallo divido, con la mayoría de los camaristas Jorge Luis Rimondi y Hernán Martín López y la disidencia de su colega Ignacio Rodríguez Varela.

En un comunicado, el estudio Morla señaló ayer que "la marca Maradona fue cedida por el propio Diego, en vida, en el año 2015 a Matías Morla con la idea de que la misma sea un respaldo económico para las hermanas del Diez, quienes no heredaron nada de su fortuna". - **Télam** -

Corea del Sur

Lee Jae Yong obtuvo un perdón presidencial. - **Télam** -

Liberan al heredero de Samsung tras 7 meses en prisión

El empresario surcoreano Lee Jae Yong, heredero del imperio Samsung y vicepresidente de la compañía, fue liberado de prisión ayer gracias a un perdón presidencial tras cumplir siete meses de los dos años y medio de condena que le impuso la justicia por corrupción. El vicepresidente de Samsung fue esperado a su salida de la cárcel por decenas de seguidores y detractores que lo vitorearon y abuchearon, respectivamente.

El ejecutivo fue beneficiado junto a otras 810 personas con un perdón con motivo del Día de la Liberación, que conmemora el fin del período colonial japonés, consignó la agencia de noticias Europa Press.

Lee había entrado a prisión en enero, después de que el Alto Tribunal de Seúl lo condenara a dos años y medio de cárcel por su papel en un escándalo de corrupción que salpicaba también a Park Geun Hye, presidenta de Corea del Sur entre 2013 y hasta su destitución en 2017.

El empresario, de 52 años, había sido sentenciado en 2017 a cinco años de prisión por ofrecer miles de millones de wones a Choi Soon Sil, amiga íntima de Park, para que, a través de esta amistad, lograra el favor del Gobierno en la fusión de dos filiales de Samsung. - **Télam** -

Continúa firme el avance hacia Kabul

Occidente acelera en evacuar diplomáticos en Afganistán

Los talibanes ya conquistaron la mitad de las capitales provinciales: otras cuatro durante el viernes.

Insurgentes. El gobierno afgano perdió gran parte del poder en todo el territorio del país. - **Télam** -

Los talibanes conquistaron ayer otras cuatro ciudades y controlan ya la mitad de las capitales provinciales de Afganistán en su avance firme hacia la capital Kabul, mientras los países occidentales se abocan a evacuar a su personal diplomático y cerrar embajadas a pocas semanas de la retirada de sus soldados.

En las últimas 24 horas los insurgentes capturaron Lashkar Gah, capital de la provincia de Helmand, región donde las fuerzas estadounidenses, británicas y de la OTAN tuvieron algunos de los combates más feroces en estos casi 20 años de ocupación.

También entraron en Kandahar, segunda ciudad más grande del país, tras tomar Herat el jueves, la tercera en importancia.

Además se apoderaron fácilmente de Firozkoh, capital de la provincia de Ghor, y de Pul-i-Alam, capital de la provincia de Logar, a tan solo 50 kilómetros de Kabul, informó la agencia de noticias AFP.

De esta forma el Gobierno perdió casi todo el norte, sur y este del país, aunque mantiene el control de la capital y un puñado de ciudades, algunas relevantes como Mazar-i-Sharif y Jalalabad, aunque muchas de ellas en riesgo de ser tomadas por los rebeldes.

La inteligencia estadounidense ya estimó que Kabul podría caer en menos de 30 días y los talibanes podrían tomar el poder total en los próximos tres meses.

"Actualmente Kabul no está bajo amenaza inminente", dijo el portavoz del Pentágono John Kirby a periodistas, aunque admitió que la insurgencia está "tratando de aislar" a la ciudad.

Los rebeldes iniciaron su ofensiva en mayo, cuando el presidente estadounidense, Joe Biden, confirmó que las tropas extranjeras saldrían del país en torno al 31 de agosto, 20 años después del inicio de su intervención tras los atentados del 11 de septiembre en las Torres Gemelas y el Pentágono.

Pese a lo que está ocurriendo en Afganistán y tras gastar más de 1 billón de dólares para formar y equipar el ejército afgano, Biden afirmó que no lamenta su decisión.

Además de su presencia militar, Estados Unidos decidió reducir su personal diplomático y, al igual que el Reino Unido, anunciaron el envío de soldados que llegarán este fin de semana con el único objetivo de evacuar sus ciudadanos.

En sintonía, Noruega y Dinamarca anunciaron el cierre temporal de sus embajadas en Kabul y la evacuación de todos los empleados.

Finlandia, Países Bajos y Suiza también tomaron medidas para sacar del país a empleados o colaboradores de sus representaciones en la capital, lo que incluye en algunos casos también a trabajadores afganos.

El Gobierno afgano propuso a "los talibanes un reparto de poder a cambio del fin de la violencia", señaló uno de los responsables de las negociadores de paz.

El presidente afgano, Ashraf Ghani, venía rechazando la idea de un Gobierno que incluya a los talibanes, pero los insurgentes, que antes no lo descartaban, ahora lo rechazan a la luz de los triunfos militares de las últimas semanas.

Las negociaciones terminaron sin avances significativos y en una declaración común, Estados Unidos, Pakistán, la Unión Europea y China afirmaron que no reconocerán ningún gobierno afgano que se "imponga por la fuerza".

Los enfrentamientos tienen un costo altísimo en la población civil. En un mes, al menos 183 civiles, entre ellos niños, murieron en Lashkar Gah, Kandahar, Herat (oeste) y Kunduz, y cerca de 360.000 personas huyeron de sus hogares desde principios de 2021, según la ONU. - **Télam** -

Una enfermera reemplazó el medicamento

Alemania: estiman en diez mil la cantidad de inoculados con suero en lugar de vacunas

Autoridades alemanas estiman ahora en más de 10.000 las personas que recibieron inyecciones con solución fisiológica, en lugar de la vacuna contra la Covid-19, las cuales fueron proporcionadas por una enfermera que argumentó rellenar las jeringas por miedo a ser despedida luego de que se le cayera un frasco con el fármaco en un centro de vacunación de Frisia, en el estado federal de Baja Sajonia.

A fines de abril se conoció que la enfermera de 40 años reemplazó el medicamento por el suero fisiológico en seis ocasiones, alegando que supuestamente no quería comunicar que se le había caído al suelo una ampolla con el fármaco.

Pese a que le contara a una colega lo ocurrido, quien posteriormente informó a las autoridades y desencadenó su despido de la Cruz Roja Alemana, la enfermera afirmó que se debió a "hechos puntuales" y que en ningún caso fue una acción masiva o por motivos políticos, según el medio español La Vanguardia.

Hasta ayer se calculaba en unos 8.550 el número de afectados pero las autoridades alemanas estiman ahora en más de 10.000 las personas susceptibles de haber recibido esta inyección con suero en Frisia.

Según su abogado, la mujer trató simplemente de compensar con la solución fisiológica parte de la vacuna que se le derramó, por miedo a que este supuesto error causara su despido. - **Télam** -

China rechazó el reclamo de la OMS y pidió "no politizar" la pandemia

El organismo había solicitado datos para investigar la posibilidad de que el Covid sea un virus de laboratorio.

China rechazó ayer los llamados de la Organización Mundial de la Salud (OMS) para efectuar nuevas investigaciones en su territorio sobre los orígenes de la Covid-19 al instar a "no politizar" la pandemia.

"Estamos en contra de politizar el rastreo del origen del virus", dijo el viceministro de Exteriores Ma Zhaoxu ante un grupo de diplomáticos, según informó la prensa oficial.

El funcionario cuestionó la intención de "abandonar" un informe previo, redactado tras una visita sobre el terreno acordada entre la OMS y Beijing, que cuenta -subrayan las autoridades chinas- con el respaldo de más de 70 países.

El viceministro defendió la transparencia de su Gobierno, e insistió en que cualquier futuro análisis debe hacerse tomando como base criterios científicos y no políticos.

Los científicos están luchando por rastrear su origen entre varias hipótesis entre las que destacan la transmisión de un animal o la fuga de un laboratorio chino, pero Beijing se opone firmemente a esta última teoría, hasta ahora no demostrada.

Un equipo de expertos internacionales enviados por la OMS visitó Wuhan en enero de 2021 para un estudio de "primera fase" sobre el origen del virus que concluyó que el virus probablemente había pasado de los murciélagos a los humanos a través de un animal intermediario.

En ese documento, los expertos consideraron "extremadamente improbable" que el virus procediera de un laboratorio.

La variante delta sigue causando estragos. - **Télam** -

Rusia reportó 815 nuevas muertes

Rusia reportó 815 muertes por coronavirus en la última jornada, una cifra que rompe el récord por segundo día consecutivo y que está asociada sobre todo a la variante Delta pero también a la lenta campaña de vacunación, no por falta de dosis sino por la desconfianza de una parte de la población hacia los fármacos.

Con esta cifra, el total de fallecidos por covid-19 en Rusia se elevó a 168.864. Además, más de 20.000 personas dieron positivo, la mayoría en la capital, Moscú, en San Petersburgo y en la provincia de Moscú. - **Télam** -

Baja para Gallardo

Montiel se fue a Sevilla por 8,5 millones de euros

El lateral derecho Gonzalo Montiel, de 24 años, firmó su contrato por cinco temporadas con el Sevilla, confirmó de manera oficial el club español en una operación que le dejó a River cerca de 8,5 millones de euros.

"El Sevilla ha confirmado un nuevo refuerzo de cara a la campaña 2021/22 con la llegada del defensa internacional argentino Gonzalo Montiel. Procedente de River Plate, lugar donde ha desarrollado su carrera futbolística hasta la fecha, el lateral diestro firma por las cinco próximas temporadas con la entidad nervionense", publicó el club español.

La operación que supera los 11 millones de euros le deja al club argentino una plusvalía del 15% sobre una venta futura que supere el monto mencionado, confiaron fuentes de River a Télam antes del viaje de Montiel.

River era dueño del 80% de los derechos económicos del jugador, por eso no recibe los 10 millones de euros que firmó con Montiel como cláusula de salida a fines del año pasado cuando renovaron su contrato.

El lateral derecho jugó su último partido en la eliminación en el Superclásico con Boca por los octavos de final de la Copa Argentina y en ese partido sufrió una distensión muscular que lo marginó del partido ante Mineiro por la Libertadores, aunque al estar acordada su venta al Sevilla difícilmente hubiera jugado. - **Télam** -

Liga Profesional. Fecha 6

Una jornada que arranca en Tucumán y cerrará en la "Chicago argentina"

Cuatro partidos se jugarán hoy, con River-Vélez y Central vs. Independiente como destacados.

Expectativa. El "Rojo" quiere volver de Rosario de la misma forma que llegó: como líder absoluto del torneo. - **Télam** -

River, con varios suplentes, recibirá hoy a un alicaído Vélez en el estadio Monumental por la sexta fecha del torneo de la Liga Profesional de Fútbol (LPF), desde las 18 con arbitraje de Pablo Echavarría y televisación a cargo de Fox Sports.

La sexta fecha, que arrancó anoche y en la que hoy se disputarán cuatro partidos, continuará desde las 13.30 con Atlético Tucumán recibiendo a Aldosivi, Banfield visitando a Argentinos en La Paternal desde las 15.30 y finalmente cerrará en Rosario a las 20.15, cuando Independiente, uno de los animadores del certamen, visite al irregular Central del "Kily" González. - **DIB** -

Atlético Tucumán: C. Luchetti; M. Ortiz, S. Vergini, M. Osores y M. Orihuela; Rius o Pereyra, G. Acosta, C. Erbes y R. Carrera; L. Heredia y Lotti o Benítez. **DT: O. De Felippe.**

Aldosivi: J. Devecchi; E. Iñiguez, F. Coloccini, E. Insúa y E. Insúa; Cerro o Gino, G. Gil Romero y G. Lodico; M. Braida, M. Cauteruccio y F. Andrada. **DT: F. Gago.**

Árbitro: Silvio Trucco.
Cancha: José Fierro.
Hora: 13.30 (TNT Sports).

Argentinos: L. Chaves; K. MacAllister, M. Torrén, L. Villalba y E. Gómez; M. Romero, F. Moyano, E. Kalinski y G. Carabajal; G. Hauche y N. Reniero. **DT: G. Milito.**

Banfield: F. Altamirano; E. Coronel, L. Lollo, A. Sosa y G. Canto; G. Galoppo, L. Ríos y J. Soñora; J. Álvarez, L. Pons y R. Enrique. **DT: J. Sanguinetti.**

Árbitro: Andrés Merlos.
Cancha: Diego Armando Maradona.
Hora: 15.45 (Fox Sports).

River: E. Bologna, A. Vigo, J. Maidana, R. Rojas y T. Lecanda; E. Pérez y E. Fernández; A. Palavecino y Paradela o Carrascal; A. Fontana y F. Girotti. **DT: M. Gallardo.**

Vélez: L. Hoyos; T. Guidara, M. De los Santos, E. Martínez y F. Ortega; S. Cáseres y F. Mancuello; L. Janson; A. Bouzat y T. Almada. J. Lucero **DT: M. Pellegrino.**

Arbitro: Pablo Echaverria
Cancha: Antonio Vespucio Liberti.
Hora: 18 (Fox Sports).

Central: J. Broun; F. Torrent, N. Ferreyra, R. Garay y N. Franco; R. Sangiovani, Tanlongo o Lo Celso, M. Covea y L. Giaccone; A. Marinelli y Martínez Dupuy o Caraglio. **DT: C. González.**

Independiente: S. Sosa; F. Bustos, S. Barreto, J. M. Insaurralde y T. Ortega; J. I. Pacchini, D. Blanco; A. Velasco, A. Roa y S. Palacios; S. Romero. **DT: J. C. Falcioni.**

Árbitro: Patricio Loustau.
Cancha: Gigante de Arroyito.
Hora: 20.15 (TNT Sports).

Tiene 13 puntos

Triunfo "sabalero". - **AFA** -

Colón le ganó a Gimnasia y es el nuevo líder

Colón de Santa Fe derrotó anoche 1-0 a Gimnasia y Esgrima La Plata, en el estadio Brigadier Estanislao López, y se convirtió en el nuevo puntero del Torneo 2021 de Primera División, en el arranque de la sexta fecha. El gol del triunfo "Sabalero" lo anotó Eric Meza, en la segunda etapa, con una gran definición. En el partido hubo tres expulsados: Insaurralde y Leyes en Gimnasia y Pierotti en el local. Con este resultado, Colón es líder con 13 puntos, dos más que Independiente. Por su parte, Gimnasia se quedó con 8. - **IAM** -

Colón 1

L. Burián; F. Mura, F. Garcés, G. Piovi, N. Gallardo; F. Lértora, R. Aliendro, A. Castro; C. Ferreira, C. Bernardi; F. Farías. **DT: E. Domínguez.**

Gimnasia 0

R. Rey; F. Gerometta, L. Morales, G. Guiffrey, M. Melluso; B. Alemán, M. Insaurralde, H. Mansilla, M. Miranda; E. Ramírez y A. Domínguez. **DT: Martini-Messera.**

Gol: ST 33' Meza (C). **Cambios:** ST Formica (C) por Castro y Meza (C) por Gallardo; 17' Beltrán (C) por Ferreira; 20' Contín (G) por Domínguez y Colazo (G) por Alemán; 26' Carbonero (G) por Ramírez; 31' Leguizamón (C) por Bernardi y Pierotti (C) por Garcés; 37' Leyes (G) por Mancilla y Chávez (G) por Miranda. **Expulsados:** PT 39' Insaurralde (G), ST 42' Pierotti (C) y 47' Leyes (G).

Árbitro: Fernando Espinoza.
Cancha: Brigadier General Estanislao López.

Comienza el torneo femenino

El Torneo YPF Clausura femenino de fútbol se pondrá en marcha hoy con el encuentro entre Gimnasia y Lanús, en Estadio Único Diego Armando Maradona de La Plata. Ambos equipos se medirán desde las 11, con transmisión de DeporTV, el canal público de deportes. A las 13 y en el mismo reducto platense, Villa San Carlos se enfrentará a la UAI Urquiza, también por la señal de DeporTV. Finalmente, desde las 15, Deportivo Español recibirá a Racing, lo que se podrá observar desde el streaming de la TV Pública. **- DIB -**

Rugby Championship

Hoy juegan "Los Pumas"

El seleccionado argentino de rugby, Los Pumas, irá hoy por su cuarto triunfo frente a Sudáfrica, vigente campeón del mundo, en el encuentro inaugural de la décima edición del Rugby Championship, torneo que se llevará a cabo entre el 14 de agosto y del 2 de octubre. En el certamen, organizado por la Sanzar, entidad que aglutina a las potencias del Hemisferio Sur, participarán también los seleccionados de Nueva Zelanda y Australia El encuentro entre los Springboks sudafricanos y Los Pumas se disputará hoy desde las 12.05 (hora argentina) en el estadio Nelson Mandela Bay de Porth Elizabeth y será controlado por árbitro irlandés Andrew Brace, quien contará con la asistencia del inglés Karl Dickson y el sudafricano A J Jacobs. - **Télam** -

Entradas agotadas para ovacionar al nuevo Rey

PSG debuta como local y Messi estará presente

Lionel Messi y sus compañeros del París Saint Germain se entrenaron hoy ante la atenta mirada del público y los medios de prensa durante 15 minutos en el centro deportivo de Camp Des Loges, ubicado a 40 kilómetros de París, realizando trotes y ejercicios livianos, más un ensayo táctico a puertas cerradas.

El PSG jugará hoy como local, en el estadio Parque de los Príncipes, ante el Racing de Estrasburgo, por la segunda fecha de la Ligue 1, luego de haber debutado la semana pasada con un triunfo como visitante sobre el recién ascendido Troyes por 2 a 1, con el segundo gol anotado por el rosarino Icardi.

En principio Messi, el zaguero español Sergio Ramos (exReal Madrid) y el arquero italiano Gianluigi Donnarumma (exMilan), campeón con Italia en la reciente Eurocopa 2020, serían presentados ante el público antes del cotejo. **- DIB -**

Modelo similar al que utilizaba en 1981

Boca lanzó su camiseta homenaje a Diego

Boca lanzó a la venta ayer un modelo especial de camiseta que rememora la que lució el equipo campeón del Metropolitano de 1981, del que se cumplirán 40 años mañana domingo y tenía como máxima figura a Diego Armando Maradona.

La flamante indumentaria de la marca Adidas que viste al club está inspirada en el modelo del Boca del '81 que conducía otra gloria boquense como Silvio Marzolini con las cuatro estrellas ubicadas estratégicamente en el corazón con las iniciales CABJ y la novedad del escudo en la espalda, más el detalle de dorsales idénticos a los de esa temporada. - **Télam** -

Ya está a la venta. - **Télam** -

vida&salud hoy

Avanzan con tres ensayos para nuevos fármacos contra el Covid-19
P.4

www.dib.com.ar

Semana del 12 al 18 de agosto de 2021. Año 19 / Nº 1180

Factor de riesgo P.4

La hipertensión arterial mal controlada puede causar unas 100 muertes por día

Cada 10 argentinos mayores de 30 años entre 3 y 4 son hipertensos, pero de ellos más del 40% lo desconoce.

Vacunación anticovid P.2

Debate mundial. La OMS pide a los países desarrollados que esperen para aplicar terceras dosis. - Xinhua -

El mundo debate las terceras dosis

Pese a las recomendaciones de la Organización Mundial de la Salud (OMS), varios países avanzan en ese sentido. En la Argentina se estudia la posibilidad de dar aplicaciones de refuerzo a poblaciones específicas en caso de ser necesario, pero no antes de fin de año. ¿Por qué es importante la equidad en el reparto?

ESQUEMAS COMPLETOS

En agosto se aplicarán siete millones de dosis

La ministra de Salud, Carla Vizzotti, confirmó que se vacuna contra el coronavirus a un promedio de 300.000 dosis diarias, que en este mes se llegará a los 7 millones de inoculaciones, y que esa cifra arrojaría "un porcentaje muy alto de cobertura con esquema completo" en los mayores de 50 años. "Ahora tenemos un promedio de entre 250.000 y 300.000 dosis aplicadas por día, y hemos superado los dos millones por semana", indicó. "En las últimas dos semanas de agosto llegarán muchas vacunas, sobre todo de Astrazeneca, con lo que estaremos aplicando siete millones de dosis este mes, lo que duplica la cantidad que se venía registrando", amplió. En la Argentina 8 de cada 10 mayores de 18 años tienen al menos una dosis. ■

CORREO DE LECTORES

vidaysalud@dib.com.ar

vida&salud hoy

Semana del 12 al 18 de agosto de 2021.
Edición Nº1180. Año 19.

Medios Gráficos que insertan el suplemento en sus ediciones e imprimen en sus talleres:
Ecos Diarios, Necochea. Calle 62 Nº2486
El Debate, Zárate. Justa Lima N° 950
El Norte, San Nicolás. Francia N°64
El Progreso, General Alvear. Alsina N°231
El Tiempo, Azul. Burgos y Belgrano
La Mañana, Bolívar. Alvear N°47
La Mañana, 25 de Mayo. Calle 11 e/ 23 y 24 Nº 457
La Opinión, Trenque Lauquen. Roca N°752
La Razón, Chivilcoy. Av. Sarmiento N°74
La Voz de Bragado, Bragado. Belgrano N°1650
La Voz del Pueblo, Tres Arroyos. Av. San Martin N°991
Noticias, Pehuajó. Av. Perón N°370
Nueva Era, Tandil. Gral. Rodriguez N°445
Resumen, Pilar. San Martín N°128
El Progreso, Hurlingham. Julio A. Roca N°1065
Tiempo, Nueve de Julio. Libertad N°759
TiempoSur, Santa Cruz. Comodoro Rivadavia N°175
Impacto, de Los Toldos. Avellaneda Nº604

Es una publicación propiedad de
Diarios Bonaerenses S.A.
Director: Alfredo Ronchetti
Consejo Editor: Haroldo Zuelgaray. José Filippini

Producción Comercial: Ricardo Beltrán:
rbeltran@dib.com.ar - rmbelt@gmail.com

Oficina Central
Calle 48 Nº 726, piso 4º. La Plata, Buenos Aires.
Telefax (0221) 4220054 / 4220084

Contactos
E-mail: editor@dib.com.ar
E-mail: publicidad@dib.com.ar
Internet: www.dib.com.ar
Registro DNDA en trámite

VACUNACIÓN ANTICOVID

El mundo debate las terceras dosis: la postura argentina y los países que desoyen a la OMS

La posibilidad de dar aplicaciones de refuerzo pone en evidencia la falta de equidad en el reparto de las inmunizaciones, lo que podría atentar contra el fin de la pandemia.

La vacunación es la única herramienta para dar fin a la pandemia de coronavirus, que causó profundos daños a nivel mundial y millones de muertes. Sin embargo, mientras algunos países avanzan en dar dosis de refuerzo, otros aún no alcanzaron a vacunar ni al 10% de su población. La falta de equidad en la distribución de las inmunizaciones podría atentar contra la meta de terminar con el Covid-19, advierten desde la OMS. ¿Cuál es la postura del Gobierno argentino?

"Entiendo la preocupación de todos los gobiernos por proteger a su población de la variante Delta pero no podemos aceptar que los países que ya han usado la mayor parte del suministro mundial de vacunas contra el Covid-19 sigan administrando más dosis mientras las personas más vulnerables del planeta siguen desprotegidas", planteó el director de la OMS, Tedros Ghebreyesus, durante un anuncio realizado el 4 de agosto.

El titular de la OMS reclamó públicamente "una moratoria a las dosis de refuerzo", de forma de retrasar la aplicación de terceras dosis en países que ya cuentan con una buena inmunización hasta, al menos, "finales de septiembre".

El objetivo, explicó Ghebreyesus, es permitir que "al menos el 10% de la población de todos los países esté vacunada", antes que los que tienen grandes porcentajes de inmunización pasen a aplicar una tercera dosis.

En nuestro país, la ministra de Salud, Carla Vizzotti, sostuvo que está en análisis la posibilidad de una tercera dosis para "grupos específicos, sobre todo, personal de salud y personas inmunocomprometidas", pero que eso no ocurriría antes de fin de año

Equidad. El director de la OMS, Tedros Ghebreyesus, planteó la necesidad de redistribuir el acceso a las vacunas.

Por su parte, el ministro de Salud bonaerense, Nicolás Kreplak, se mostró en línea con la OMS y lo desestimó como política general.

"No tenemos información sanitaria que estimule una tercera dosis. La OMS no lo recomienda y pide a los países que lo están pensando que las donen. Si seguimos sin vacunar a los países que no son pudientes vamos a forzar la aparición de variantes que evadan la respuesta inmune", señaló Kreplak. Y añadió: "En la provincia de Buenos Aires no estamos pensando que la tercera dosis sea una realidad a llevar adelante".

En línea con Vizzotti, dijo que la posibilidad de una tercera dosis solo se analizará en algunos grupos en particular, pero que eso está en estudio. Y denunció: "Parece ser una campaña de venta de algunos laboratorios que se ganarán así un 50% más de mercado con agregar una dosis".

EN EUROPA Y EEUU

Pocas horas después de las palabras del dirigente de la OMS, el presidente francés, Emmanuel Macron, advirtió a través de su cuenta en Instagram que "una tercera dosis será probablemente necesaria, no para todo el mundo de manera inmediata, pero en todo caso para los más vulnerables y la gente más mayor".

En Alemania, el Ministerio de Sanidad indicó que en septiembre comenzará a inyectar la tercera dosis "a las personas de mayor edad y a las que se encuentran en residencias de ancianos". En España, también afirmaron que "todo apunta" a que hará falta una tercera dosis.

A mediados de julio, la Comisión Europea anunció que los países de la UE ya disponen de dosis suficientes para vacunar con la pauta completa al 70% de la población adulta.

Hasta la fecha, en la UE y los países ligados a la estrategia europea (Noruega, Islandia y Liechtenstein) se han distribuido 547 millones de dosis, a razón de una media de 149 dosis por cada 100 habitantes.

Hasta ahora, según la Comisión, Covax ha distribuido 153 millones de dosis en 137 países, una cantidad claramente insuficiente para las necesidades globales. En todo África, solo Marruecos dispone de vacunas para más del 20% de la población y en la mayoría de los países no llega al 5%, según los datos de Unicef. En algunos, como Malí, Chad o Congo, no llega al 1%.

En medio del debate mundial, el principal responsable de la lucha contra el coronavirus en Estados Unidos, el doctor Anthony Fauci, señaló que la tercera dosis de la vacuna se administrará a la población de riesgo "razonablemente pronto" en ese país, también desoyendo a la OMS. ■

EN LA REGIÓN

Chile, uno de los países que avanzó más rápido en el plan de vacunación, fijó el 11 de agosto como la fecha de inicio de la campaña de aplicación de "dosis de refuerzo" contra el Covid.

Según dispuso el Ministerio de Salud chileno, deberán aplicarse una tercera dosis aquellos que hayan recibido dos de la vacuna de Sinovac, que serán de los laboratorios Pfizer y AstraZeneca.

"Amparado en la recomendación de la Comisión Nacional Asesora de Vacunas y el grupo adhoc, el Ministerio de Salud Pública aprobó el suministro de una tercera dosis de la vacuna contra Covid-19 a todas las personas que recibieron esquema primario con la vacuna Coronavac del laboratorio Sinovac", comunicaron en el mismo sentido desde el Gobierno uruguayo a finales de julio.

Así, Uruguay reabrió la agenda para que los ya vacunados con dosis de Sinovac puedan recibir los refuerzos a partir del 16 de agosto, siempre que hayan transcurrido 90 días como mínimo de la segunda dosis.

ahora 12

comprá en 3,6,12,18, 24 y 30 cuotas fijas

Reconstrucción argentina

+info

argentina.gob.ar/ahora-12

Argentina Presidencia

El programa **Ahora 12** tiene vigencia hasta el 31 de enero de 2022.

EN LA ARGENTINA

La hipertensión mal controlada causa unas 100 muertes diarias

Desde la Sociedad Argentina de Hipertensión Arterial (SAHA) advirtieron, además, que representa el principal factor de riesgo para desarrollar un ataque cerebrovascular (ACV) y el segundo para sufrir un infarto.

SAHA. La edad es un factor de riesgo para desarrollar hipertensión.

Desde la Sociedad Argentina de Hipertensión Arterial (SAHA) advirtieron que la presión arterial elevada es una enfermedad que estimativamente es la causa principal, en promedio, de 100 fallecimientos por día en nuestro país. Sin embargo, destacan que todavía no existe suficiente conciencia sobre la verdadera dimensión de las complicaciones asociadas a la hipertensión y que no solo muchos individuos desconocen su condición de hipertensos, sino que incluso gran parte de aquellos con diagnóstico confirmado no tienen su enfermedad bajo control.

"Sabemos que de cada 10 argentinos mayores de 30 años entre 3 y 4 son hipertensos, pero de ellos más del 40% lo desconoce, y de los que sí tienen diagnóstico y deberían estar bajo tratamiento más de la mitad no tiene bien controlada su hipertensión. Esto evidencia un muy bajo nivel de control y es alarmante", sostuvo Marcos Marín, médico cardiólogo, Presidente de la SAHA.

"Por eso, estamos llevando a cabo por 5° año consecutivo nuestra campaña 'Conoce y Control tu Presión Arterial 2021' con el objetivo de acercar información responsable a la comunidad y promover el control periódico de la presión arterial, sobre todo en aquellas personas con factores de riesgo", insistió Marín, quien también es el Coordinador de la Campaña 'Conoce y Controla tu Presión Arterial 2021.

Según el último informe de Estadísticas Vitales del Ministerio de Salud y Desarrollo Social de la Nación correspondiente al año 2019, se produjeron en Argentina 97.264 fallecimientos por enfermedades cardiovasculares , de los cuales, un número elevado, estimado en más de 36 mil por los especialistas de la SAHA, presenta a la hipertensión mal controlada como su causa principal.

La edad es un factor de riesgo para desarrollar hipertensión (a mayor edad, más probabilidades de presentarla), al igual que la herencia o predisposición genética (padres hipertensos seguramente tendrán hijos con mayor probabilidad de desarrollar la enfermedad). También influyen otros factores que pueden ser modificados, como una dieta no saludable (consumo excesivo de sal, dietas ricas en grasas saturadas y grasas trans, e ingesta insuficiente de frutas y verduras), el sedentarismo, el consumo de tabaco y de alcohol, y el sobrepeso y/o la obesidad.

"Nuestra intención es instalar en agenda el tema de la hipertensión, una enfermedad que habitualmente cursa en forma silenciosa, sin dar síntomas, pero que constituye el principal factor de riesgo para desarrollar un ataque cerebrovascular (ACV) y la segunda causa de infarto. Toda persona debería controlarse la presión arterial una vez al año, mucho más aún si tiene antecedentes en la familia de hipertensión, afirmó el Dr. Nicolás Renna, médico cardiólogo universitario, doctor en medicina, vicepresidente de la SAHA.

LA CAMPAÑA DE LA SAHA

La campaña 'Conoce y Control de Presión Arterial' comenzó el 17 de mayo, Día de la Hipertensión, y se extiende hasta el 14 de septiembre, que fue instaurado por la SAHA como el Día Nacional del Hipertenso, en una analogía de la fecha 14/9 con los valores de presión a partir de los cuales se considera hipertensión (140/90 mmHg).

Para participar, se invita a las familias que cuenten con tensiómetros automáticos (que son los recomendados, por la precisión de sus resultados) a que todos los integrantes mayores de 15 años se midan la presión arterial en sus domicilios dos veces -separadas por un minuto-.

"Mucha gente no conoce su condición de hipertenso y un porcentaje significativo de los que sí tienen diagnóstico la minimizan, considerando que con un menor consumo de sal y una vida relativamente sana es suficiente", señaló Pablo Rodríguez, médico especialista en Cardiología, Secretario de la SAHA. ■

Argentina participará de tres ensayos sobre nuevos fármacos anti Covid

Lo anunció la Organización Mundial de la Salud (OMS). Se trata de las drogas artesunato, imatinib e infliximab.

La Organización Mundial de la Salud (OMS) anunció que realizará un nuevo ensayo internacional, Solidarity Plus, para probar tres nuevas drogas en pacientes hospitalizados con coronavirus en más de 50 países, entre los cuales se encuentra Argentina bajo la coordinación del médico infectólogo Gustavo Lopardo.

Se trata de los fármacos artesunato, imatinib e infliximab que "fueron seleccionadas por un panel de expertos independientes por su potencial para reducir el riesgo de muerte en pacientes hospitalizados con Covid-19", informó el organismo.

Los tratamientos ya se utilizan para otras indicaciones: el artesunato se usa para el paludismo grave, el imatinib para determinados cánceres y el infliximab en patologías del sistema inmunitario como la enfermedad de Crohn y la artritis reumatoide.

Solidarity PLUS es un ensayo que representa la mayor colaboración mundial entre los Estados Miembros de la OMS e involucra a miles de investigadores en más de 600 hospitales en 52 países, 16 más que los que participaron en la primera fase de ensayos que se llamó Solidarity.

"De Argentina van a participar del estudio los hospitales Posadas, Ramos Mejía, Luciano y Mariano de la Vega de Moreno, Bernardo Houssay de Vicente López, Muñiz, y otros centros de salud que se quieran sumar", señaló a Télam Lopardo.

Lopardo, quien es parte del Comité Internacional del Solidarity Plus y Coordinador Nacional Independiente del ensayo en Argentina, explicó que "las drogas son provistas por los laboratorios" y que "los estudios comenzarán una vez que se cuente con la aprobación de Anmat".

"Hasta el momento el único país que comenzó a reclutar pacientes es Finlandia. Aquí esperamos comenzar a la brevedad, es importante destacar que los mecanismos están mucho más aceitados que en el primer ensayo porque hemos ganado experiencia", describió.

PRIMER ENSAYO

Durante el año pasado, el ensayo Solidarity evaluó cuatro fármacos y "los resultados mostraron que remdesivir, hidroxicloroquina, lopinavir e interferón tuvieron poco o ningún efecto en los pacientes hospitalizados con Covid-19", señaló la OMS en el comunicado.

En ese estudio, de Argentina participaron 10 hospitales públicos del Área Metropolitana de Buenos Aires (AMBA), Córdoba, Chaco y Santa Fe "debido a que cuando se eligieron los centros de salud eran las regiones donde había circulación comunitaria del virus", recordó Lopardo en diálogo con Télam.

En el Solidarity PLUS pueden participar "todos los mayores de 18 años que estén hospitalizados con Covid-19 confirmado por laboratorio en uno de los hospitales que integran el estudio".

"Se podrán incluir todos los pacientes hospitalizados independientemente del grado de gravedad del cuadro clínico; esto es desde el que está en habitación común con una neumonía bilateral hasta el que está en terapia intensiva con asistencia respiratoria mecánica", indicó el especialista.

Y enfatizó que "el objetivo duro del Solidarity Plus es analizar si los fármacos sirven para la reducción de la mortalidad y es por eso que la cantidad de pacientes que participa tiene que ser muy alta, porque con pocos casos, por ejemplo un estudio de 300 pacientes, no se puede sacar una conclusión".

Una vez que el paciente preste su consentimiento informado ingresa al ensayo y se genera una asignación aleatoria de su tratamiento (mediante un algoritmo que asegura el equilibrio final entre cada fármaco del estudio y sus controles).

Los pacientes serán asignados aleatoriamente a Standard of Care (cuidados estándares) o a uno de los medicamentos del estudio (artesunato, imatinib e infliximab).■