LA PERLA CENTRO COMERCIAL

LA MAÑANA

LA PERLA CENTRO COMERCIAL

San Carlos de Bolívar, Miércoles 7 de Abril de 2021. 20 páginas - Año LXVIII - Precio: $ 50 - Rec. Zona: $ 10 - www.diariolamanana.com.ar

PISANO EN EL MINISTERIO DE ECONOMÍA

Se firmaron adendas para ampliar el financiamiento de la obra de 132K

El intendente municipal Marcos Pisano junto al diputado Eduardo Bali Bucca y al secretario de Energía Norman Darío Martínez, suscribieron acuerdos para retomar la construcción de la línea de 132 kv. **Página 2**

REUNIÓN: NACIÓN, PROVINCIA Y CABA

Analizan medidas urgentes ante un nuevo récord

Habrían acordado disposiciones que se conocerán, presuntamente, hoy. **EXTRA**

EZEQUIEL GALLI NO ESPERA

Olavarría se adelantó y ya impuso restricciones por el crecimiento de casos

Anticipándose a las medidas que puedan conocerse hoy de la gobernación bonaerense, el intendente olavarriense impuso restricciones con el objetivo de disminuir la circulación viral en la vecina ciudad. Serán muy estrictos con el cumplimiento de los protocolos. **EXTRA**

COVID 19 EN BOLÍVAR

Llegó la segunda ola

47 nuevos casos positivos y una tasa de positividad del 28 por ciento registrados ayer, dan la pauta de que efectivamente la segunda ola de la pandemia ya está entre nosotros. El parte oficial emitido anoche informa que 15 de esos casos fueron determinados al tratarse de contactos estrechos, en tanto que 17 personas fueron hisopadas por presentar sintomatología compatible y otras 15 fueron testeadas por cuestiones preventivas. Bolívar mantiene de este modo 284 contagios activos de coronavirus.

VIOLENTA COLISIÓN ENTRE DOS MOTOS ANOCHE. El accidente se registró en la esquina de Alsina y Rivadavia. Dos mujeres jóvenes terminaron hospitalizadas y una tercera fue derivada también al Capredoni con heridas leves. Los vehículos viajaban con dos personas a bordo cada una y se embistieron en esa intersección de calles. Ambulancias del SAME socorrieron a las mujeres heridas. El lugar permaneció vallado al tránsito para permitir las tareas periciales correspondientes.

PESCA - RANKING ANUAL

Optimismo del club Las Acollaradas por la “vuelta a casa”

Luego de un paréntesis de 19 años, y si el clima lo permite, el domingo venidero se desarrollará la primera fecha del ranking del Club de Pesca Las Acollaradas en su laguna, San Luis. Desde el club señalan que “reina un gran optimismo ya que en la primera fecha (suspendida por lluvia) los inscriptos llegaron a 35 y con la reapertura del pasado día viernes, se estima que el número de participantes será aún mayor”. Además, aseguran los más veteranos de la institución que pocas veces el espejo de agua ha contado con tanta población de pejerreyes como en esta oportunidad. Los interesados en inscribirse podrán hacerlo este viernes de 20 a 21 en la sede de Mitre 248; aquellos que se habían anotado en su momento, deberán confirmar su participación. El sorteo de las parejas para los botes se llevará a cabo el sábado a las 19 horas.

BOLIVAR Nutremás
El bienestar animal genera triple ganancia: para el productor, para el ambiente y para el animal
ALIMENTOS PARA TAMBO Y ENGORDE
Avda. Mariano Unzué 1840 Tel: 02314 421107 / 424622

EN EL MINISTERIO DE ECONOMÍA DE LA NACIÓN

El intendente Marcos Pisano gestionó la ampliación y renovación de la red eléctrica del Partido de Bolívar

Ayer martes, en la Secretaría de Energía del Ministerio de Economía de la Nación, el intendente municipal Marcos Pisano junto al diputado Eduardo Bali Bucca y al secretario de Energía Norman Darío Martínez, suscribieron a las addendas para retomar la construcción de la línea de 132 kv.

El jefe comunal Marcos Pisano suscribió a las addendas de finalización de obra al convenio marco para la ampliación y renovación de la red eléctrica. Se trata de addendas complementarias a las ya firmadas el pasado 3 de diciembre de 2020 y que permitieron el reinició de la obra de la estación transformadora, que desde mediados de enero se encuentra en ejecución.

Las adenddas firmadas en el encuentro amplían el financiamiento de la "Construcción de la línea de 132kv de la ET Henderson/Línea de interconexión Henderson - Olavarría hasta la subestación Bolívar de aproximadamente 50km"; una obra cuyo monto asciende a la suma total de $ 519.537.200 y que tiene un plazo de ejecución de 7 meses.

"Es un día de enorme alegría, hoy junto a Bali y el secretario de Energía, firmamos la addenda complementaria para la finalización de la linea 132 K, una obra tan anhelada por todos los bolivarenses", sostuvo Pisano y agregó: "La finalización de ambas obras es un desafío enorme que asumimos junto al gobierno nacional, porque sabemos que cada vecino lo merece".

Además, del encuentro también participaron el secretario de Municipios de la Nación, Avelino Zurro; el subsecretario de Energía Eléctrica, Federico Basualdo, y a los diputados provinciales César Valicenti y Walter Abarca.

El diputado Eduardo Bucca manifestó: "Cuando hace unos meses reiniciábamos la obra soñábamos con este momento, lo que nos permite construir, pensar en futuro, apostar al desarrollo, la industria y al crecimiento de nuestras pymes y comercios".

Los Convenios Marco y Específico originales datan de marzo de 2013 y abril de 2015 respectivamente, pero la obra se mantuvo paralizada durante los últimos cinco años. Con la firma de las addendas concretada se reiniciarán el montaje de la línea y los trabajos en la estación, esperando concluirlos hacia fin del presente año.

Es importante tener en cuenta que la construcción de una línea de doble terna de 132 kv y de una estación de interconexión garantizará la calidad del servicio y facilitarán el desarrollo de nuevos proyectos productivos en el Partido.

FARMACIAS DE TURNO ESTOS DIAS:

HOY: GOMEZ ARROSPIDE. Av. Calfucurá y 3 de Febrero. Tel: 427295.

MAÑANA: LOPEZ. Av. San Martín 915. Tel: 421050 y 15444481.

VIERNES: IGLESIAS. Av. Venezuela 546. Tel: 426205.

¡¡¡NUEVOS HORARIOS!!!

Lunes a viernes: 8 a 12 y de 16 a 20 hs.

Sábados: de 8 a 12.30 hs.

ATENCIÓN POR TERMINACIÓN DE DNI PARA ESTA SEMANA:

LUNES 05	MARTES 06	MIÉRCOLES 07
0,1 y 6	2,3 y 7	4,5 y 8
JUEVES 08	VIERNES 09	
6,7 y 9	8 y 9	7:30 a 14 hs.

www.cebol.com.ar

Cooperativa Eléctrica de Bolívar

JORGE Y MARTIN de la SERNA S.R.L.
Remates - Ferias - Consignaciones
Miercoles 14 de Abril
En Bolívar
800 Vacunos
13,00 Hs
Gordo, invernada y Cría
Entrada de hacienda día anterior en su totalidad
SOLO COMPRADORES AUTORIZADOS
PROCAMPO Rural AgroNación
Las Heras 100 - T.E. (02314)-420509/10/11- e-mail: jymdelaserna@gmail.com

CORREO ARGENTINO 6550 BOLIVAR
FRANQUEO PAGADO
Concesión Nº 60/Dto. 3c.
TARIFA REDUCIDA
Concesión

Dirección, Administración e Impresión:
Avda. Venezuela 159.
Tel- Fax: 02314/42-4600. Bolívar (Bs. As.)
E-Mail:lamananaredaccion@gmail.com
Web: www.diariolamanana.com.ar
Nº de Registro Nacional de Derechos de Autor: 66009293

DIARIO LA MAÑANA De BOLIVAR

Un soldado más en el querer ser de Bolívar
Fortín y lanza como símbolo. Fe y trabajo como programa. (Lema del Centenario de Bolívar)

Diario Independiente fundado el 15/06/1953
Propietario: Sucesión de Oscar Casimiro Cabreros.
Director: Dr. Víctor Agustín Cabreros.
Representante en La Plata: DIB S.A.
Premios nacionales: Santa Clara de Asís, año 1974 y San Gabriel, año 1978. Edición Nº: 23.982

PRECIO DE EDICTOS JUDICIALES
Tarifa Boletín Oficial más 40% más 10,5% IVA

VENDO
IMPORTANTE PROPIEDAD
en Av. Alsina (centro) 200 m² cubiertos, con negocio con vidriera al frente y 350 m² de terreno. *Escucho Ofertas.*
Tratar al tel: 2314 - 625349
O.819 V.2/4

LÑM | LA MAÑANA

SE VAN MOVIENDO LAS FICHAS DE CARA A LAS PASO

Fabio De Sandro representa al Partido del Diálogo

La pareja de Sandra Santos salió a las pistas y abrazó la causa de Emilio Monzó y su nuevo partido. La trovadora lo acompañó a la reunión seccional que hubo en Saladillo y hasta apareció en las fotos; pero ella no se mueve del Pro.

El escenario político se va moviendo pese a la pandemia y la inminente llegada de la segunda ola. Ya había movimiento respecto de la línea que abrió Emilio Monzó dentro de Cambiemos; pero todavía no se había mostrado nada. Hasta que días atrás, después de una reunión seccional que hubo en Saladillo, aparecieron algunas fotos.

Allí se confirmó que Fabio De Sandro, la pareja de Sandra Santos, será el referente local del Partido del Diálogo, quien hasta ahora venía secundando a su mujer pero sin mayores exposiciones. Sandra lo acompañó y hasta posó en la foto del grupo seccional; pero aclaró que ella sigue firme en el Pro.

El Partido del Diálogo al que arriba De Sandro tiene a su referente seccional en Olavarría, Jorge Larreche, ex titular del INTA en tiempos de Carlos Menem presidente y el descubridor de Ezequiel Galli, intendente de la ciudad serrana, con quien no terminó bien. En Olavarría la cara local es Emilio Moriones, hombres históricamente asociado a medios de comunicación y que fuera hombre de prensa de Galli hasta el episodio con el Indio Solari.

El armador del Partido del Diálogo a nivel provincia de Buenos Aires es nuestro conocido Sebastián García De Luca, quien fue vice ministro del Interior de Rogelio Frigerio en tiempos de Macri presidente y de fuerte vinculación con Bolívar, donde vivió de más chico y hoy vive su hermana.

La intención del Partido del Diálogo con Fabio De Sandro es discutir el armado de las listas dentro de Juntos por el Cambio y negociar con algunos de los sectores fuertes del radicalismo para encarar las primarias, o directamente armar lista propia si no se llegara a los acuerdos necesarios y pretendidos.

Santos y De Sandro junto a García de Luca, días atrás en Saladillo.

Angel Pesce

CASA MAINERI S.A.
AV. SAN MARTIN 880 - BOLIVAR - TEL: 420312 - 424900 - FAX: 428243

EN BOLIVAR - ***REMATE FERIA MENSUAL***
SR.PRODUCTOR: RECUERDE QUE PARA PODER COMERCIALIZAR HACIENDA DEBE TENER TODO EL ESTABLECIMIENTO VACUNADO
NUEVA FECHA
VIERNES 9 DE ABRIL
13.30 horas
500 VACUNOS
Gordo, invernada y cría.
Procampo Banco Provincia
SIN PUBLICO – SIN ALMUERZO SOLO PODRAN ASISTIR COMPRADORES AUTORIZADOS. ENCIERRE DE LAS HACIENDAS EN SU TOTALIDAD EL DIA ANTERIOR.

FERIAS DEL CENTRO S.R.L.
REMATES - FERIAS - COMISIONES
Alte. Brown 355 - Tel. 02314-427255/426535
Remate Feria Mensual
Miércoles 21
13 horas
600 VACUNOS
Gordo, invernada y cría.
Ventas contado y plazo.
IMPORTANTE:
• Las haciendas deberán ingresar en su totalidad el día anterior sin excepción.

En cumplimiento con lo establecido por el artículo 165º de la Ley Orgánica de las Municipalidades (L.O.M.) que establece que le corresponde al Departamento Ejecutivo dar a conocer la información correspondiente a su administración y atento lo dispuesto por la RESOLUCION AG 001/12 del Honorable Tribunal de Cuentas de la Provincia de Buenos Aires, publicada con fecha 22 de marzo de 2012, se informa a la comunidad del Partido de Bolívar, que accediendo a la sitio web http://www.bolivar.gob.ar/, podrán consultar la información requerida en la normativa vigente, correspondiente al cierre del Ejercicio 2020.-

Marcelo Fabián Lazarte	**Marcelo A. D'Aloia**	**Gisela Romera**	**Marcos E. Pisano**
Tesorero	**Contador Municipal**	**Secretaria de Hacienda**	**Intendente**

LUCAS GIAROLA AFINA UN NUEVO PLAN PARA SALIR A GOLEAR

“Nunca me sentí tan cómodo”

En línea con el Gustavo Cerati de “nunca me sentí tan bien” (‘Puedo equivocarme /todo por delante /y nunca me sentí taaaan bieeen’), de su canción Fuerza Natural, Lucas Giarola asegura que nunca se sintió “tan cómodo” que con su nuevo repertorio y su flamante banda. Aquí, todo sobre su estrategia de ‘menos es más’ y la artillería para volver al ataque.

Tras casi un año de silencio en Bolívar, durante el ASPO y el DISPO de un 2020 que astilló la médula de la historia y sigue vivo en el ‘21, el cantante, compositor y guitarrista regresó a La Plata para un año que en su caso se perfila diferente, en el que estrenará material y banda. Desde “la base”, como en términos del guerrero estético que es llama a su hogar en la bullente ciudad de las diagonales, Lucas anticipó en exclusiva con este diario de qué se trata el plan con el que desplegará una faceta más.

Este verano que acaba de terminar hubo patios musicales en Bolívar que fue un contento. Sin embargo, no se te vio. ¿Por qué?

- Primero, porque en febrero me volví a mi casa platense. Anhelaba regresar a ‘la base’ desde fines del año pasado o desde que la situación por la pandemia se tornó menos restrictiva. Estuve a punto de tocar en el parador Lo de Fede, pero no prosperó porque tenía la cabeza acá, donde encaramos una serie de proyectos. Pero esta profusión de eventos y lugares me pone muy contento, que se mueva otra vez esa célula cultural y artística local. Ya habrá oportunidad para volver.

“Una química zarpada”

¿Cuáles son esos proyectos?

- Lo más directo es la cuestión del ensayo. Ya el año pasado habíamos armado una formación grupal de cuatro: Franco Maggi (guitarrista, de la CABA), Francisco Ané (baterista, de Bolívar, habitual ladero de Giarola) y Coco Baldovino (de Quilmes, bajista), para empezar a laburar un material nuevo y también el viejo, para darle ruedo a la banda. Nos juntábamos en una salita en La Plata. En el año nos movimos virtualmente para que las ganas no mueran, y la idea era arrancar el 2021 ensayando otra vez.

En 2020, “hicimos una sesión (musical) a distancia, Refugio; una producción de fotos con Ana del Mar, que nos ayudó con Refugio, para las tapas de los nuevos singles que se vienen, y un video con Guido Bovina, que también es de Bolívar y está en la ‘capi’”, enumeró.

Todo, con el retorno a ensayos entre ceja y ceja, cosa que se concretó en febrero. A la banda se ha sumado el bolivarense Juan Manuel Fagnano Mimb, en teclados. Con el ex Cohetes Lunares Giarola ha compartido escenario al menos dos veces en esta ciudad. Más de un alma sensible ha de atesorar la resplandeciente versión de Celofán, de Babasónicos, que el dúo desenvainó en el Salón Rosa municipal la noche que vino Nito Mestre, y en La Lomada. También se incorporó el platense Juano Loyola, guitarrista que entreteje con Maggi la viola líder y la de base. “Necesitábamos a dos pibes de calidad para cerrar el dream team, con el que estamos súper contentos y ansiosos porque ensayo tras ensayo vemos que hemos conformado una química zarpada”, puso de relieve el piloto del colectivo.

El grupo se encamina a consolidar un setlist para salir al circuito, básicamente el platense y de CABA. Ensayando fuerte en abril, la banda estaría lista para volver al ataque. “La situación (por la pandemia) va fluctuando y tendremos que adaptarnos, pero la idea es estar preparados”, afirmó. “Con el respaldo de la banda el material adquiere otra impronta, si bien hay una esencia que se mantiene”, describió el autor de las canciones.

Antes, verán la luz multimediática una sesión con una reversión de un viejo tema de Lucas, de su primer disco, y tres singles con nuevas piezas.

“Desentramar, pero que tenga el mismo peso que la complejidad”

Veo un salto importante de Planeta Flor, tu primer disco, a Fárrago, que sigue enrolado en el electropop pero es más complejo y oscuro. Planeta Flor es un típico primer álbum, destila inocencia, en Fárrago hay también un salto a la madurez, algo inevitable ya que lo que vayas viviendo se transparentará siempre en tu obra. ¿Hacia dónde rumbea lo nuevo?

- Creo que la tendencia, y ojalá que siempre sea la misma, es la de un cambio evidente entre un material y otro. Es respetable una postura más conservadora de encasillarse o quedarse en un género porque está buenísimo, pero acá juega también mi experiencia como oyente, que va por el lado de la diversidad. Además, sí, interviene mi recorrido personal en lo que voy haciendo. Habrá un cambio ahora. Estoy feliz con cómo se ha dado mi proceso artístico, me parece súper sano cómo fue evolucionando todo, sin presiones y tratando de hacer lo que podía y quería acompañado de gente linda, pero nunca me sentí tan cómodo como hoy. Y

AVISOS VARIOS

Cuido enfermos en el Hospital y abuelas particulares en casa de familia. Tel: 15622574.

.....

Se ofrece hombre para el campo, con referencias. Colón 626, Barrio Casariego.

.....

Me ofrezco como sereno. Soy jubilado. Tel: 15477620.

.....

Se arreglan veredas, se hacen trabajos de albañilería y pintura. Precios económicos. Tel: 15477620.

.....

Se ofrece señora para cuidado de abuelos, limpieza. Con referencias y experiencia. Tratar al 15624401.

.....

Se ofrece matrimonio para el campo, para todo tipo de trabajo. Tel: 15624364.

.....

Se ofrece joven para oficial de albañil, cuchara y media cuchara. Tel: 2314 - 401911 ó 223 - 5064450.

.....

Se ofrece joven señorita para limpieza, mesera o cuidado de abuelos. Tratal al tel: 15412453.

.....

Se ofrece persona para cuidado de abuelos y limpieza de casas. Tel: 15573254.

.....

Se ofrece matrimonio sin hijos para el campo, trabajos en general. Tel: 15627093.

VENDO
REPUESTOS DE AUTOS ANTIGUOS
Tel: 428492
15541960
s/c/m

@DFarquitectura dfarquitectura_
DF Arquitectura + Higiene & Seguridad
PROYECTO - DIRECCION - EMPADRONAMIENTOS - PLANOS MUNICIPALES - H&S EMPRESAS.
Arq: Luciano G. Desirio
Lic : Emanuel R. Fracassi
(2314)-15-57-8947

VENDO
TERRENO
25 x 40 m., con casa chica
Barrio Las Flores
Tel: 15616178
O.846 V.13/4

NECESITO ALQUILAR
GALPON O GARAJE
para guardar muebles.
Tel: 2314 - 613354
O.892 V.5/4

Dispongo en alquiler
DEPTO. en CABA
3 ambientes, con dependencias.
Tel: 2314-625499
O.870

BUSCO CAMPO AGRICOLA
para alquilar, zona Herrera Vegas.
Tel: 2396 - 543804 (Juan)
V.1/5

REYES EQUIPAMIENTOS S.A.
AGENTE VIGIA
GPS - ARAG - C/AGRO
Av. San Martín 983 - Tel: 428099
15619300 - 15625134
E-mail: reyequip@speedy.com.ar

SVB Saenz Valiente, Bullrich y Cia. S.A.
Ventas Mercado de Liniers
Directo - Gordo - Invernada y Cría
Exportación - Remates T.V.
Representante en Bolívar
Daniel De Julio
Gral. Paz 231. Tel. 425538 - Cel. 15628840

DUEÑO VENDE
DEPARTAMENTO
3 dormitorios, 2 baños más dependencia con baño y lavadero independiente. 100% luz. Av. Santa Fe 2500 y Pueyrredón. Barrio Norte / zona universidades.
Tel: 011 - 45401662 / 66081023
O.893 V.13/4

Lic. María Eugenia Reina
NUTRICIONISTA
M.P. 3860
Atiende en Consultorios de Ig. Rivas 355.
Tel: 02314 - 15629766

LÑM | LA MAÑANA

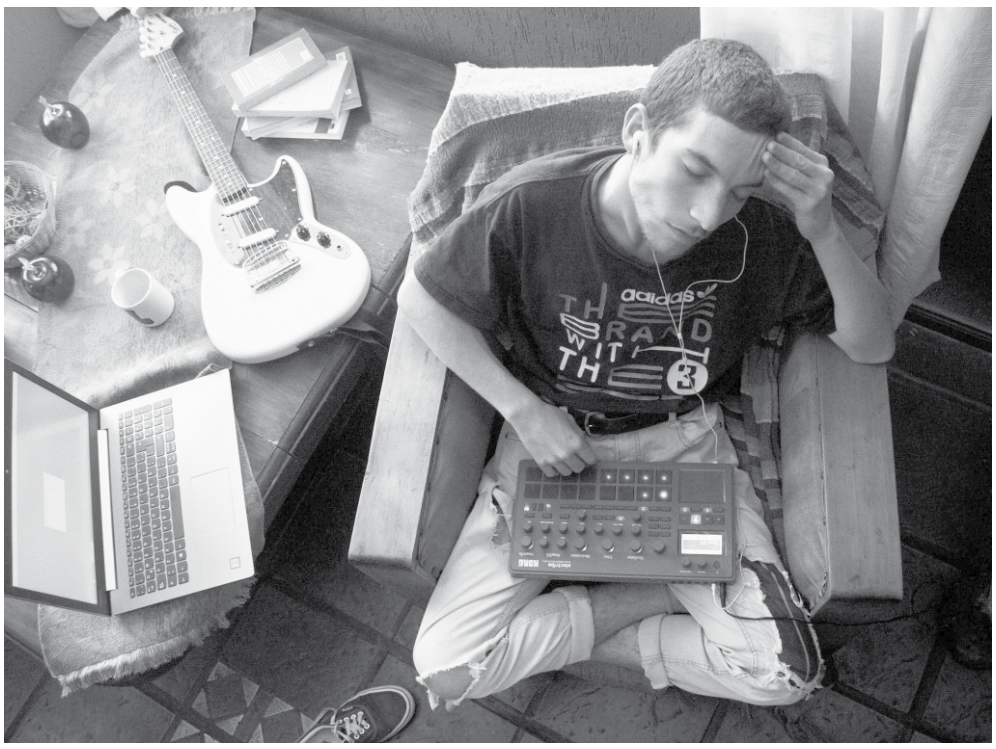

esto involucra a la banda y también a todo un equipo que se ha ido formando, con Ana (Colato) en las producciones audiovisuales, Guido Bovina, Mercedes Acuña que nos ayuda con las vestimentas. Se ha constituido un equipo muy amplio que da cuenta de esa madurez, y esa diversificación de tareas ha generado un material final más fino, más procesado y pensado, más cuidado. Me respaldo en todo ese laburo comunitario, ahí te das cuenta cómo lo colectivo 'garpa' en lo artístico. Es una cosa si se quiere mucho más profesional, si bien no me cierra del todo esa palabra.

Musicalmente, la "estética pop" sigue siendo la locomotora, aunque cambien los vagones. "Es un género que viene bien, porque da cuenta de la amplitud al ser completamente amorfo", puntualizó el cantante. En las canciones de Giarola que pronto conoceremos, conviven "reminiscencias de funk, de soul, de electrónica", pero siempre fulgura "el gen rock y pop".

Decías que nunca te sentiste más cómodo, y me acordé de Cerati cantando que nunca se sintió tan bien, en Fuerza Natural. De algún modo tu trayectoria tiene algo de ceratiana: con los años y la búsqueda Gustavo también pasó de un pop si se quiere inocente a uno mucho más denso, no en el sentido de pesado sino de complejo, de más capas.

- Obvio, obvio. Mirá qué loco, todo tiene su doble cara: esta cuestión de las capas, de cierta evolución que se evidenció en Fárrago con respecto a Planeta Flor, ahora es el elemento que tratamos de soltar, o desentramar, para quedarnos con lo realmente importante de toda esa complejidad en este tercer material, que va directo al centro de la cuestión. Encontrar una sencillez, una cuestión minimalista en ese restar, pero que tenga el mismo peso que la complejidad o densidad que había. Esa es la idea. Y obvio que Cerati desde siempre me encantó. No sé si uno se siente reflejado en su recorrido o en el de otros y otras artistas, pero son ejemplos que definitivamente llaman la atención.

Con el líder de Soda Stereo lo hermana además la condición de purista de lo sonoro. "Él ponía el acento en el aspecto técnico del sonido", y eso interpela a Lucas. "Particularmente desde el año pasado, que comencé la carrera de Tecnicatura en Sonido", comentó.

Este afán también lo ha motivado a involucrarse en la producción musical para otres artistas. "Colaborar con proyectos no propios, que a Cerati también le gustaba, es otra faceta musical que me interesa indagar".

Señalabas que en el nuevo corpus de canciones, que quizá podría leerse como un resumen de tus dos primeros álbumes, se concentraron en que sólo quede lo imprescindible. Y contrariamente a lo que suele creerse, siempre es más difícil y arduo quitar que agregar.

- Total. Completamente. Te doy un ejemplo, genérico pero al mismo tiempo concreto, de a qué estamos apuntando: he escuchado mucho últimamente a los Bee Gees. Es una banda galardonada en lo minimalista. Y hay ejemplos más recientes, como Daft Punk. Por lo menos en su último disco, de 2013, dan cuenta de la simplicidad de los materiales con los que se compone una obra. Demuestran que no se necesita nada más que esos elementos contados con los dedos de una mano para producir algo totalmente genuino y orgánico. Lograr eso es lo más difícil, y estamos apuntando ahí. En el vivo también se nota esa simplicidad de elementos, porque nos da margen, un espacio a todos para 'dibujar' desde lo instantáneo o espontáneo.

Giarola explicó que no quieren "casarse" con ninguna idea, que la banda "tiene la convicción" de no descartar nada por prejuicio ni aferrarse a algo. El norte es "no agotar ninguna imaginación", y que esa "diversidad de ideas" sea "transparente y democrática". Todo, guardándose la libertad de rechazar lo que se considere que no marida con el menú del día.

El grupo ha fijado una suerte de "acuerdo tácito": están todos "comprometidos con un proyecto solista, el de Lucas Giarola". Pero a la vez, "todos somos integrantes de ese proyecto y aportamos". La raíz, en el camino se enriquece y hasta se transforma con el riego y el amor de cada miembro. "Va más allá de que sean mis canciones, mi proyecto solista, intervienen muchas manos y cabezas pensantes, y no hablo sólo de los musical sino de lo audiovisual, la producción y cuestiones vinculadas con la difusión".

Hay otro cambio grande, vos lo expresás con naturalidad pero pasaste de hacer casi todo solo, a ser parte de una banda.

- A tal punto esta etapa es nueva que yo básicamente dejé la guitarra, ahora sólo estoy cantando y haciendo un par de arreglos con sintetizadores. Es un desafío piola el de soltar el instrumento, que de alguna forma también es un refugio, y dedicarme a explorar la faceta del frontman, descubrir esa cuestión si se quiere más teatral o actoral que tiene el ser el cantante. Es todo muy estimulante.

Chino Castro

SOLICITADA

Sr. afiliado del IOMA

La Federación Médica de la provincia de Buenos Aires mantiene convenio con Ioma desde hace más de 70 años y con sus más de **10.000 médicos** asiste a más de **1.200.000 beneficiarios** en 121 de los 135 partidos de la provincia.

Sus médicos son profesionales acreditados que siguen las más **estrictas normas de calidad** de la Federación y ninguna prestación puede brindarse sin haber demostrado la idoneidad necesaria.

Femeba no solo cuenta con un Instituto de educación superior y una Fundación, sino que desarrolló **Inspire**, el centro de simulación **más grande e importante del país**, todos lugares desde donde se brinda capacitación continua a nuestros profesionales para que cada día estén mejor preparados para asistir a la población.

En todo el ámbito provincial los beneficiarios de Ioma gozan de la **libre elección** y pueden optar libremente por el médico con quien prefieran atenderse, eligiendo dentro de un listado que en muchos partidos incluye al 100% de los médicos que residen en la localidad.

El actual convenio entre el Ioma y Femeba garantiza la **libre circulación de los beneficiarios** por lo que cada uno no solo puede elegir el médico con quien asistirse, sino también la localidad o lugar donde atenderse aunque se halle a 1000 km de su lugar de residencia.

En todo el ámbito provincial nuestros médicos han sido protagonistas de la lucha contra el covid19 y han colaborado activamente en la asistencia de la población afectada, al punto de que muchos de ellos **perdieron la vida** en esa batalla. Sin embargo, el Ioma los **ataca ignominiosamente**.

El Ioma pretende cambiar esa realidad y obligar a sus beneficiarios a asistirse **donde y con quien el Instituto lo disponga**, con el agravante de que los efectores con los cuales el Instituto pretende que se atiendan sus afiliados son en muchos casos establecimientos o **médicos sancionados**, con juicios de mala praxis, o **no cumplen con las más mínimas normas de calidad** con que cumplen los médicos de Femeba.

Está en usted defender su **libre elección** y la **calidad e idoneidad** de los médicos que lo asistan.

Femeba siempre está dispuesto al diálogo y a trabajar en forma conjunta para mejorar la salud y atención de todos los beneficiarios del Instituto, y espera que las autoridades del Ioma pensando en el bienestar de sus afiliados, finalmente nos convoquen al **diálogo**.

No permita que pongan en riesgo su salud.

FEMEBA
FEDERACIÓN MÉDICA
DE LA PROVINCIA DE BUENOS AIRES

Dr. Víctor Ricardo Armesto
MEDICO ESPECIALISTA JERARQUIZADO EN CIRUGIA PLASTICA
M.N. 94842 - M.P. 110.754
www.doctorarmesto.com
Aumento, reducción y levantamiento de mamas.
Lipoescultura, dermolipectomía.
Rejuvenecimiento facial (rellenos, toxinas, hilos tensores).
Tratamiento de várices y celulitis.
Atención de consultorio: viernes 16 de abril
Santos Plaza 166. Turnos al tel: 2314-15579898
(de 9 a 12 hs. y de 15 a 18 hs.)
O.896 V.16/4

EDICTO JUDICIAL

El Juzgado de Paz Letrado de Bolívar cita y emplaza por el término de treinta (30) días a herederos y acreedores de **Roberto Luis GALAZ, D.N.I. Nº 11.247.311.**

Bolívar, 8 de marzo de 2021.

Claudia Oroz
Auxiliar Letrada

V.07/04/21

VENDO O PERMUTO
CAMPO
zona Boliche La Loma (27 has). Por casa en Bolívar (planta urbana)
Tel: 2314 - 401865
O.895 V.7/4

VENDO
REPUESTOS DE AUTOS ANTIGUOS
Tel: 428492
15541960
s/c/m

NECESITO ALQUILAR
GARAJE CERRADO
para guardar muebles. Casco urbano.
Tel: 2314 - 570634
O.888 V.2/4

Urdampilleta

A cargo de la Dirección de Derechos Humanos de la Municipalidad de Bolivar

Charla sobre masculinidades para agentes de la Unidad Nº 17

En el marco de las actividades propuestas por el mes de la mujer, la oficina de Asistencia Sociolaboral de la Unidad Penitenciaria Nº17 organizó una charla sobre masculinidades en forma conjunta con la Dirección de Derechos Humanos de la Municipalidad de Bolívar.

Las licenciadas Marianela Zanazzi y Gabriela Ochoa, de la mencionada Dirección, fueron recibidas por el Director de Unidad Prefecto Mayor Mariano Ciancio Gelosi, la Subdirectora de Administración Prefecto Eugenia Barrionuevo, la Alcaide Mayor Silvana Córdoba y el Sargento 1º Leonardo Astorga de la Oficina Sociolaboral.

Tras la presentación de la charla, de la que participaron agentes de distintos sectores de la Unidad, las oradoras expusieron en primer lugar el trabajo que se lleva adelante desde la Dirección de Derechos Humanos Municipal en lo relacionado a situaciones de violencia de género y posteriormente abordaron masculinidades desde su construcción colectiva e histórica hasta el camino de deconstrucción que se está llevando adelante en estos tiempos.

“Masculinidades no tiene que ver con lo biológico ni lo espiritual, es un concepto que se define y diferencia desde feminidad. Es un conjunto de reglas,

normas y discursos que los hombres aprenden y los ubican en una posición de poder desigual en relación a las mujeres y otras identidades”, explicó Marianela Zanazzi para desandar el concepto e intercambiar opiniones con los participantes del encuentro.

Al finalizar, todos los presentes acordaron la necesidad de mantener estos encuentros y espacios de diálogo que permiten pensar y repensar situaciones cotidianas que cada uno atraviesa en distintos ámbitos.

hcnet
TODO ES INTERNET

Henderson

SOBRE LA CONSTRUCCIÓN DEL JARDÍN DE INFANTES NRO.903

FEB informó que hay gestiones avanzadas para sumar un establecimiento educativo

Ya van 15 años desde que se presentó la propuesta de un nuevo jardín de infantes en la ciudad de Henderson, ante el crecimiento de la matricula local. Se trata del Jardin de Infantes Nro.903, mas que un anhelo, una necesidad que no puede esperar, según arguye FEB, el gremio docente más representativo a nivel distrital. La cuestión burocrática dicen que ya está cerrada, pero falta iniciar la obra escolar, la cual se localizarla en uno de los barrios periféricos de Henderson. El impedimento siempre ha sido que la Dirección General de Cultura y Educación exige que se alquile un inmueble o se construya uno por parte del municipio local. Por ello, al tratarse de áreas urbanas de reciente expansión, resulta difícil encontrar una vivienda amplia, capaz de permitir el funcionamiento de un establecimiento educativo. Según las autoridades de la Federación de Educadores Bonaerenses, correspondiente a la jurisdicción local, ya están avanzadas las gestiones. Y de hecho, en la última reunión de UGDE se trató el tema -desarrollada el mes pasado-, el cual depende esencialmente de factores económicos. En cuanto al Fondo Educativo, la actual gestión repite el criterio de la gestión del otrora Intendente Enrique Tkacik. La mayor parte de los fondos se van en sueldos del Jardín Maternal, las escuelas deportivas, los talleres culturales, entre otros contratos. Sin embargo, al incluirse las salas de dos años, de maternal, sumado a la obligatoriedad de la sala de 4 años, los jardines de gestión pública se vieron desbordados. A esta situación se suma que en el último periodo intercensal, la planta urbana creció en unos 1.000 habitantes, con una tendencia que sigue con aumento demográfico. En este contexto, la comision directiva de FEB proyecta que tras el retorno de todos los niños a los jardines de infantes no se contará con suficiente espacio. Hoy, la rotación de grupos, llamados burbujas ha permitido desarrollar las clases con alternancia de asistencia. Se ampliara esta información en ediciones siguientes.

CÓMO LLEGAR A MÁS CLIENTES
ANUNCIANDO EN
LA MAÑANA Regional
Más personas de toda la zona conoceran tu negocio.
Comunicate con nosotros
lamananapublicidad@gmail.com 02314 • 40 2797
LA MAÑANA Regional
Su aviso
Ofertas
Descuentos
30%
Hasta Agotar Stock
HOY

Daireaux

Reunión virtual para analizar la situación epidemiológica de la Provincia

El sábado por la mañana, el Intendente Alejandro Acerbo participó de la reunión virtual organizada por el Gobernador Axel Kicillof, con el fin de evaluar la situación epidemiologica de la Provincia de Buenos Aires, ante el aumento de casos.

Además se conversaron los posibles pasos a seguir teniendo en cuenta la realidad del avance de la pandemia, pero también el de la vacunación.

Cabe destacar que de la reunión participaron actores del Gobierno Provincial y más de 100 Intendentes e Intendentas.

Curso de educación financiera "Mejorá tu Emprendimiento"

La Secretaria de Desarrollo Económico, Educación y Empleo informa que está abierta la inscripción al curso de educación financiera "Mejorá tu Emprendimiento".

La propuesta de Foncap brinda herramientas para mejorar la administración, mejorar las finanzas y las ventas de tu emprendimiento.

La inscripción debe realizarse a través del link https://forms.gle/1bsMzJSuM5SaHJCb6

Las clases serán lunes y jueves a las 18:00, iniciando el 5 de abril con Planificación. El cronograma continúa el 8/4 con Precios y Costos, 12/4 Registración y Seguridad, 15/4 Microcréditos y Ahorro, 19/4 Servicios Bancarios, 22/4 Pagos Digitales, 26/4 Redes Sociales y 29/4 Venta por Internet y Whatsapp; culminando el 3/5 con Packaging y Publicidad.

Para mayor información acercarse a secretaria o comunicarse a los teléfonos 02316-453636.

VENTAS: OPORTUNIDADES

Casa Planta Urbana. Garaje, comedor, cocina, baño, 1 dormitorio, lavadero y patio con parrilla..... U$S 30.000.
Casa en Planta urbana, compuesta de living, comedor, tres dormitorios, baño, garage y patio .....U$S 35.000.
Depto. Planta urbana, compuesto de un dormitorio, cocina, comedor, baño ……. U$S 30.000 (alquilados)

Atención inversionista: VENTA: 8 Duplex en block, compuestos de dos dormitorios, cocina, comedor, baño y patio. En planta urbana, excelente ubicación.

Casa en planta urbana compuesta de dos dormitorios, living-comedor, cocina, baño, garage para dos vehículos, lavadero, quincho con parrilla y patio. 130 m². Precio: U$S 85.000.-

CASAS EN BARRIOS

Casa B° Pompeya, dos dormitorios, cocina comedor, baño, galería, tipo cabaña ……..,,..$ 3.000.000.
Casa en B° Pompeya, 2 dormitorios, living-comedor, cocina, garaje p/dos autos , baño y patio.....U$S 25.000.
Casa en B° Pompeya, 2 dormitorios cocina comedor, baño, gje. y patio s/ pavimento.....,,,..... U$S 22.000 (libres).
Casa en Barrio Casariego, dos dormitorios, cocina – comedor, baño, garage y patio,,,,,,,,,,,,,,,,,,,

RUGBY - TORNEO DE LA UROBA

Los Indios y otra victoria

Por la segunda fecha del torneo de la Unión, el pasado fin de semana, Los Indios sumaron su segunda victoria consecutiva en Primera división. En la fecha reprogramada por mal tiempo el conjunto bolivarense superó por 32 a 19 a Onas de Benito Juárez. En el preliminar, categoría Intermedia, la victoria correspondió para el elenco visitante por 14 a 7.

Luego de más de un año, Los Indios fueron nuevamente locales y lo celebraron con su segundo triunfo en el torneo.

WORLD PADEL TOUR - OPEN DE MADRID

Comienza el trabajo en cancha para Matías Ortiz

Debutan las dos parejas que trabajan con el entrenador local, más "Fede" Chingotto y el "Gato" Tello. "Bela" se presentará mañana.

El lunes fue el turno para Andrés Britos y Javier Pérez Morillas, quienes cayeron en tres sets en uno de los partidos que abrió la fase previa del Open de Madrid. Hoy, ya en instancia de cuadro principal (16avos.) salen a pista otros binomios vinculados a Bolívar. A las 15.30 de España, Alvaro Cepero y Juani Mieres, entrenados por el bolivarense Matías Ortiz, debutan en la temporada 2021 del WPT frente a Santana - Gutiérrez. El olavarriense Federico Chingotto junto al cordobés Juan Tello, por su parte, se medirán ante Gadea - Ruiz, y otro binomio entrenado por Ortiz, el integrado por Miguelito Lamperti y el español Arturo Coello, hará lo propio frente a Piñeiro y Barahona.

Lamperti, Ortiz y Coello afrontan el primer torneo del año.

No está demás señalar que el pehuajense Fernando Belasteguín, todo un emblema argentino en este Circuito y muy ligado a los afectos del público padlístico local, está a punto de debutar. Hay mucha expectativa por saber qué podrá lograr junto a otro argentino de enorme nivel como Daniel "Sanyo" Gutiérrez, su nuevo compañero en esta temporada. Esta dupla ingresará al cuadro mañana, ya por los octavos de final de esta primera competencia del año.

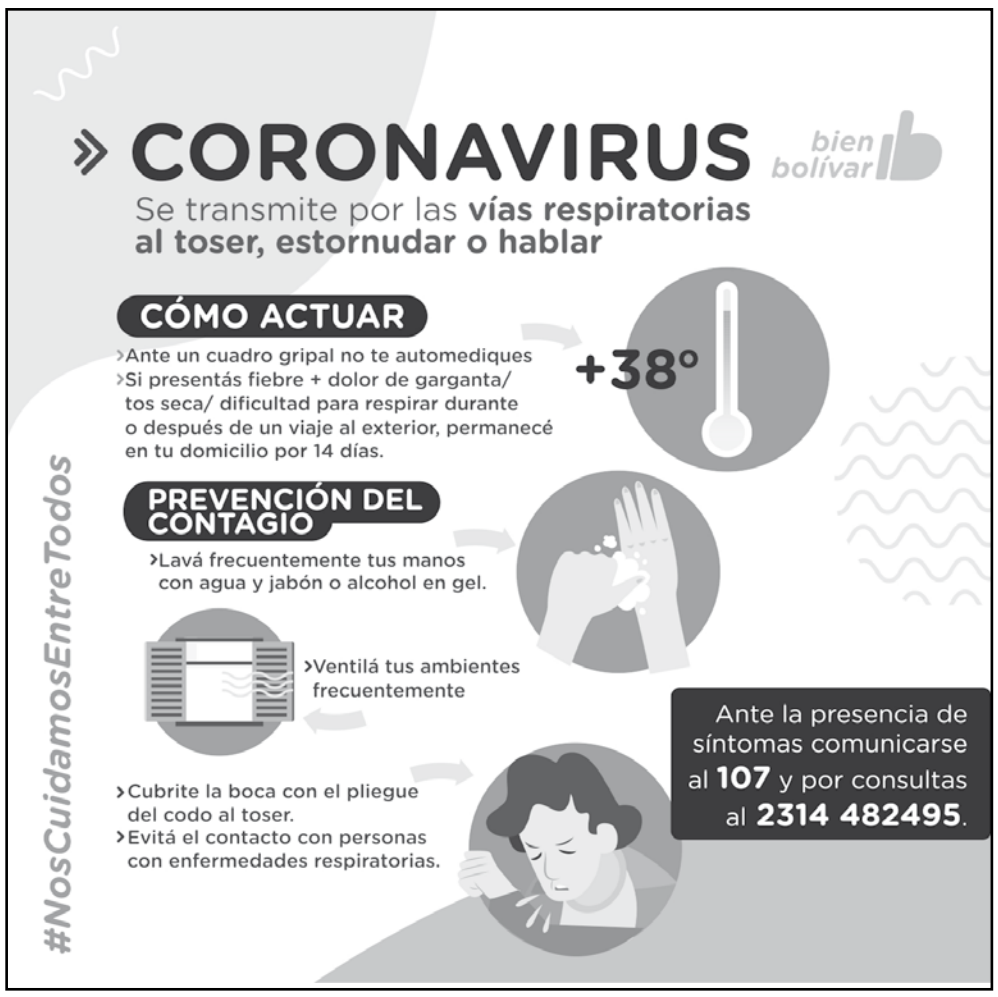

TORNEO FEDERAL A - CLUB CIUDAD DE BOLIVAR

Llegaron dos defensores antes del debut contra Estudiantes

Cada día falta menos para que se produzca todo un hecho significativo en la historia del fútbol local. El Club Ciudad de Bolívar debutará este domingo en el Torneo Federal A frente a Estudiantes de San Luis, a partir de las 15.30 horas en el Estadio Municipal "Eva Perón". Será el primer partido oficial del recientemente conformado plantel celeste en esta competencia nacional para clubes indirectamente afiliados a AFA.

En vísperas de este estreno absoluto, el conjunto dirigido por Mauricio Peralta ha hecho una mini pretemporada en Tandil, jugó amistosos y ha ido recibiendo incorporaciones. Los últimos dos refuerzos son un marcador central zurdo, Facundo Quiroga, proveniente de Cipoletti (con pasado en Estudiantes de San Luis), y un marcador lateral izquierdo, Leonardo Vitale, que llega de Juventud de San Luis, precisamente la misma provincia de la cual es oriundo el elenco que visitará Bolívar este próximo fin de semana.

Facundo Quiroga: nació en Don Torcuato, Buenos Aires. Tiene 35 años y es zurdo. Trayectoria: Argentinos Juniors , Atletico Tucumán, Fénix de Uruguay, Monagas de Venezuela, Estudiantes de San Luis (dos temporadas), Atletico Paraná y Cipolletti.

Leonardo Vitale: nació en Olavarría. Tiene 33 años y es zurdo. Trayectoria: Racing de Olavarría , Alvarado de Mar del Plata, Juventud Unida De Gualeguaychú , Barracas Central, Camioneros y Juventud de San Luis.

Arbitros para el domingo

Arbitro: Sergio Testa.
Asistente 1: Marcos Hourticolou.
Asistente 2: Juan Ignacio Nebbietti.
Cuarto árbitro: Pablo Leguizamón.

Aspecto del último amistoso del celeste, jugado frente a Douglas Haig.

LM | LA MAÑANA

CLASES DE STRONG NATION EN PRINGLES 62

Jazmín Briguez propone un desafío de seis semanas

Quemar grasas rápidamente, desarrollar músculo magro, bajar los niveles de estrés y ansiedad y divertirse a través de un entrenamiento de alta intensidad es la propuesta que impulsa Jazmín Briguez. La instructora local, que hace poco tiempo alcanzó el título de master trainer, impulsa este "desafío" que demanda seis meses de constante actividad pero resultados muy satisfactorios. La disciplina se llama "strong nation" y en una charla con La Mañana explicó de qué se trata. Al respecto, dijo:

- Strong nation es una disciplina de gimnasia funcional en la que cada movimiento está sincronizado con música especialmente diseñada. Para llevarla a cabo, armamos rutinas que van variando mes a mes. Son cuatro cuadrantes, de unos quince minutos cada uno, donde se va aumentando la intensidad de los ejercicios ya que es un entrenamiento de alta intensidad, pero se trabaja sin peso extra y apunta tanto a principiantes como a gente que ya viene entrenando y es avanzada.

Resultados en poco tiempo

Jazmín invita a hacer un entrenamiento de alta intensidad, con resultados en corto plazo.

- Los beneficios de esta disciplina son muchos; uno de ellos es que quemás grasas rápidamente y desarrollás músculo magro; estamos hablando que en quince o veinte días empezás a notar cambios en el cuerpo, obviamente siendo constante con el entrenamiento y cumpliendo con las condiciones que la disciplina amerita y exige.

El desafío consiste justamente en que estas clases se hagan con un poco más de intensidad. Por ejemplo, hablamos de hacer durante cinco minutos una actividad cardio continuada o diez minutos de una actividad de fuerza continuada, sostenida, con un plan de alimentación chequeado por una nutricionista… Y a esto le sumamos actividades para hacer en casa, planificadas por mí, que serán enviadas a través de un grupo de WhatsApp donde incluimos a todos los que quieran ser parte de este desafío.

Para estas actividades a desarrollar en casa no se requiere contar con demasiados materiales, o sea que son accesibles a todo el mundo.

Cuándo y dónde encarar este desafío

- Los horarios de clases son lunes y viernes desde las 20, y martes y jueves a partir de las 21, en el gimnasio Kineim, ubicado en Pringles 62. Jazmín señala que hay precios accesibles y la primera clase, de prueba, es gratuita. "Quiero remarcarlo porque es importante que la gente pueda acercarse y conocer de qué se tratan estas clases sin tener la obligación de pagarlas", explicó y agregó: "invitamos a todos a que se sumen y prueben; incluso es un complemento para cualquier disciplina, ya sea para un ciclista, una persona que practica crossfit o incluso para alguien que es sendentario y no ha hecho nunca una actividad".

No es baile ni zumba; es gimnasia

- Serán seis semanas de este desafío. No hay límites de edad ni de tiempo ni de condición del participante para que pueda comenzar. Puede haber gente que piense que esto es un baile, zumba, y no lo es. No son clases de baile sino de gimnasia, y es un entrenamiento de alta intensidad. Obviamente, se trabaja mucho la coordinación y otro de sus aspectos positivos es que, mentalmente, te ayuda a aliviar el estrés y a descargar y matar la ansiedad porque requiere mucho desgaste físico y mental. Está buena la actividad también en ese sentido, es divertida… Es una manera de entrenar en que la hora se te pasa rápido, y si bien se hace por rutinas, no es una actividad rutinaria porque las vamos cambiando constantemente.

De instructora a master trainer

Además de invitar a este desafío de strong nation, Jazmín explicó también que este año tuvo la posibilidad de rendir para Master Trainer y, la aprobación, le significó un gran logro como instructora.

Dónde contactar a Jazmín

Las clases se dan en Kineim, el gimnasio ubicado en Pringles 62. Aquellos que quieran contactarla pueden llamarla al teléfono 2314 – 626031. En su cuenta de Instagram @jazmin_briguez se puede observar un video en el que se muestra lo que es una clase de strong nation.

VOLEY – LIGA ARGENTINA

UPCN, campeón del primer torneo "post Bolívar"

Como era casi previsible, UPCN San Juan se consagró campeón de Liga Argentina de Voley, temporada 20-21. En el tercer partido de la serie final disputada frente a Ciudad Voley, esta vez con el estadio de Ferro como sede, el elenco sanjuanino consiguió la victoria que necesitaba para asegurarse el octavo título en su historial. Los parciales fueron de 25-18, 25-22 y 25-19. Alejandro Toro fue considerado el MVP (jugador más valioso) de la serie final de esta Liga, la primera que se disputó sin la presencia de Bolívar.

DELTA SEGURIDAD
DELTA SEGURIDAD S.R.L.
26 años de antigüedad a su servicio.
Una empresa al servicio de su seguridad patrimonial y fabril.
* Seguridad barrial - Barrios privados
* Servicio en espectáculos públicos.
Mail: delta.seguridad@yahoo.com.ar
Tel: 221-3056939
web: www.deltaseguridad.com.ar/quienes.html
O.867 V.19/6

Calzados y Deportes Jokal

AV. SAN MARTIN 672 - TEL: 427313 / WSP: 402381

DE MIERCOLES A DOMINGO

Programación de la cartelera del Cine Avenida

Esta es la cartelera de programación que presenta el Cine Avenida desde hoy miércoles hasta el domingo próximo.

LA ESTACIÓN, de Miki Francisco

¿Y si las víctimas pudiesen alegar? Una mujer (Florencia D´Amato) espera la llegada del tren en una pequeña estación de un paraje rural, allí conocerá a un peón de campo (Claudio Medina) que sellará su destino. Ambos quedaran atrapados en la estación reproduciendo cíclicamente la historia que allí iniciaron.

Miércoles 7/4: 20 horas y 22 horas.
Precio: $ 200.

TOM Y JERRY

Película del clásico dibujo animado de Tom y Jerry que mezcla live-action con animación.

Jerry se muda al hotel más lujoso de Nueva York justo antes del "casamiento del siglo"; la coordinadora de la ceremonia, desesperada, no tiene más opción que contratar a Tom para eliminar a Jerry. Esto desata una batalla entre gato y ratón que amenaza con destruir la carrera de la coordinadora, la ceremonia e incluso quizás el hotel mismo.

Pero pronto surge un problema más grave: un empleado ambicioso y diabólico que conspira contra los tres.

Apta para todo público-Duración: 101 minutos-Precio: $ 350 pesos -Jubilados y menores de 4 años: 50%

Jueves 8/4: 18 horas
Viernes 9/4: 18 horas
Sábado 10/4: 18 horas
Domingo 11/4: 18 horas

CAMPING

En un fin de semana con sus padres, Estefanía empieza a darse cuenta de la crisis en la que está sumida su familia. Al mismo tiempo que se descubre a sí misma en una nueva etapa de su vida: la adolescencia.

Apta para mayores de 13 años-Duración: 70 minutos- Precio: $100 (Espacio INCAA)- Jubilados 50%

Jueves 8/4: 20 horas
Viernes 9/4: 20 horas
Sábado 10/4: 20 horas
Domingo 11/4: 20 horas

GODZILLA VS KONG

Un duelo de monstruos se avecina: el gigantesco King Kong y el mítico monstruo japonés Godzilla se enfrentarán y uno de ellos se convertirá en el rey de todos los monstruos, mientras la humanidad queda atrapada en la monstruosa pelea.

Apta para mayores de 13 años-Duración: 113 minutos-Precio: $ 350-Jubilados 50%

Jueves 8/4: 22 horas Subtitulada
Viernes 9/4: 22 horas Doblada al castellano
Sábado 10/4: 22 horas Doblada al castellano
Domingo 11/4: 22 horas Doblada al castellano.

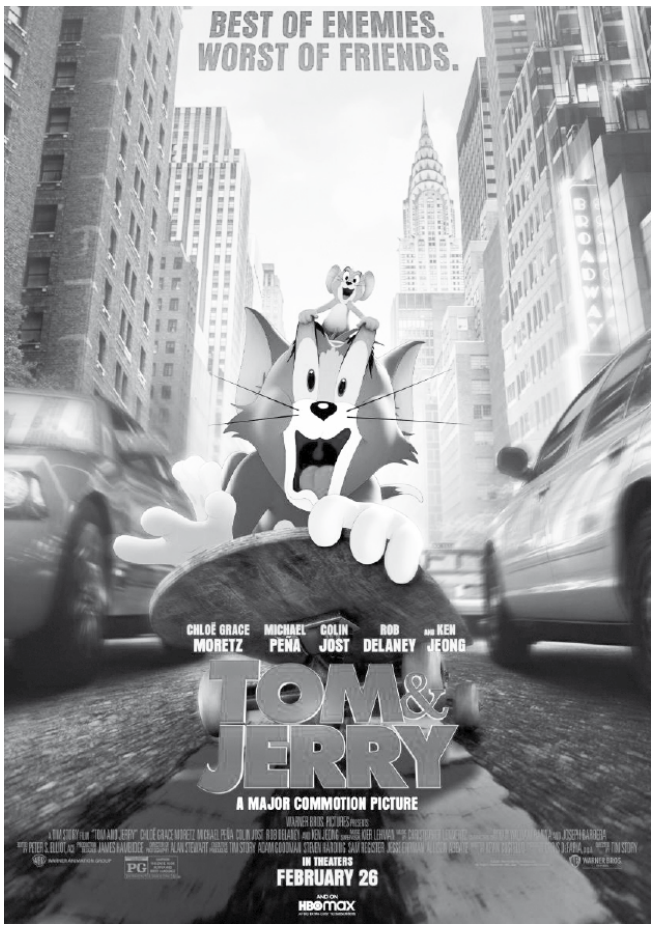

ESTUDIO JURIDICO

HERNANDEZ BUSTAMANTE

DR. AGUSTIN L. HERNANDEZ OLMOS
DR. MARCOS E. HERNÁNDEZ OLMOS
DR. LISANDRO E. HERNÁNDEZ OLMOS
DR. EDUARDO M. HERNÁNDEZ BUSTAMANTE

Horario de 17 a 20 Hs.
Tel.: (02314) - 428251
E- mail: estudiohbustamante@fibertel.com.ar
Mitre 784 - Bolívar (Bs. As.)

RESULTADOS DE LOS SORTEOS

Ciudad. - 11.30 hs.		Ciudad - 14 hs.		Ciudad - 17.30 hs.		Ciudad - 21 hs.	
7656	2702	6960	0213	2133	3209	1441	9546
2780	6227	1105	7700	7232	9322	7022	4933
9479	7549	1918	6164	3036	5848	1384	8985
8211	7099	2131	8660	1529	4651	0560	5327
6712	8072	3093	7894	3295	6005	1213	9211
9876	2756	4264	2981	9576	7976	5876	0108
4309	6784	4399	0846	2257	0091	6303	2191
1860	9173	2010	7338	7492	6482	1356	1073
8828	6378	8437	3833	1024	6355	1951	3940
7586	8981	8522	7748	5747	2956	4686	5786
Bs. As.- 11.30 hs		**Bs. As. - 14 hs.**		**Bs. As. - 17.30 hs.**		**Bs. As.- 21 hs.**	
9814	4280	9938	3968	3836	3493	1118	7103
3965	6558	5223	7271	8326	1796	4223	1313
9163	8357	2111	0744	0453	2673	1312	7292
9105	9928	2664	2139	0795	8458	5808	5343
1860	8238	2601	5044	5179	1304	3026	7385
3957	9203	0679	8235	1569	1460	9933	4920
6733	9842	4471	7273	2374	4719	4505	1624
9758	7246	4699	7182	3546	1818	2258	0131
4043	9355	6146	6748	8045	3528	9076	3344
3239	4589	8873	1014	8937	7679	9541	2070

ESTUDIO JURIDICO
JUAN IGNACIO MANGHI
ABOGADO
Turnos y consultas:
Lun. a Vier de 9 a 13/ 17 a 20 hs
Tel: 426738 / Cel. 15418333
Av. Alte. Brown 36, Bolívar
estudiomanghi@speedy.com.ar
A.M.

PSICOLOGOS
Lic. Germán Córdoba
M.P. 52664
Niños, adolescentes y adultos
IOMA y obras sociales
Cel: (02314) 15620223
María Valeria Netri
M.P. 52051
Niños, adolescentes y adultos
Cel: (02314) 15617828
Av. Pedro Vignau 532

ESTUDIO JURIDICO
JOHANA E. A. GRECO
Abogada
Derecho de familia - Sucesiones
Cobros ejecutivos - Asuntos civiles y laborales - Cuestiones extrajudiciales
Tel: 2314-621319
grecojohana@gmail.com
Rivadavia 198
Lun. a vier por la tarde
O.573 V.5/2

Laboratorio Bioquímico
Bacteriología
Dr. Omar A. Capecce
Belgrano 308
Tel: 428010
A.M.

ESTUDIO JURIDICO
MORÁN
• Sucesiones.
• Asuntos civiles, comerciales y laborales.
Abogado
Juan Carlos Morán
Lunes a sábado de 9 a 13 hs.
Olascoaga 164
Tel:(02314) 15403744
O.55 V.26/02

ESTUDIO JURIDICO
GABRIELA RODRÍGUEZ
ABOGADA
ASESORIA INTEGRAL
DERECHO
PENAL - LABORAL - DE FAMILIA
SUCESIONES - JUBILACIONES
ACCIDENTES DE TRANSITO
TOMO XI FOLIO 59
Av. San Martín 1233 - Bolívar (6550)
gabrielarodriguezabogada@gmail.com
(02314) 15-611902

AGROVETERINARIA CASQUERO
Sanidad en grandes animales. Reproducción. Inseminación artificial.
Ecografías. Asesoramiento.
M. Veterinario Marcelo Casquero
Av. Mariano Unzué 1820
Tel: 15626411
m.casquero@hotmail.com
A.M.

Dr. Cernadas Hernán Pablo
M.P. 111950 - M.N. 146446
Médico Oculista.
Oftalmología. Cirugía.
Solicitar turnos al tel. 425017 ó 15444620
Urgencias: 15533729
En Bolívar: Olavarría 425
Daireaux: solicitar turnos al 2316-452142. Sarmiento 56.
O.58 V.19/02

PSICOLOGO
Lic y Prof.
TAMAGNO, Ricardo D.
M.P. 35.407 - UNLP
IOMA y otras obras sociales.
Turnos: 02314 - 420681
15536943
A.M.

Centro Médico Flebológico
Dr. Silvio Taverna
M.P. 110769 - M.N. 84269
Cirugía Vascular Periférica
Cel: 02314 - 15480041
Turnos: 02314 - 421433
Alsina 460 - Bolívar
A.M.

PSICOLOGA
Lic. Soraya Sierra
M.P. Nº 35.313
Atiende IOMA
San Martín 1253
Tel: 15441154
A.M.

Guillermina Simón
Licenciada en Psicología (UBA)
M.N. 48440 MP 35426
Atiende en Capital Federal
Tel: (011) - 1536183879
Bolívar. Av. Venezuela 343
Tel: (02314) - 15463986
O.61 V.25/02

Dr. Cristian Herrero
Médico oftalmólogo
de la Univ. de Bs. As.
Atiende los martes de 9 a 12 hs. Miércoles y jueves: de 9 a 12 y de 15 a 19 hs.
Dorrego 72. Phisys
Tel: 424212
O.59 V.17/02

ESTUDIO JURIDICO
María Celia Gómez Olivera
Abogada
Horario de atención:
lunes a viernes, de 9,30 a 12 hs y de 17,30 a 19,30 Hs., en Boer 59
Solicitar turnos al Tel: (02314) 425141 o al Cel: 15533895 - (6550) - Bolívar.
A.M.

ANALISIS CLINICOS
Laboratorio "LAMARQUE"
Dra. Alicia B. Lamarque
Bioquímica
Análisis clínicos Hematología. Q. Clínica - Hormonas - Métodos automatizados - Bacteriología - Parasitología.
Obras sociales.
Sargento. Cabral 23,
Tel./Fax: (02314) 420159
(02314) 15414043.
Bolívar
A.M.

OFTALMOLOGIA
Dr. ANIBAL LUIS RODRIGUEZ
MEDICO OCULISTA
M.P. 29.885
MEDICO OFTALMOLOGO
de la FACULTAD DE MEDICINA
de la UNIVERSIDAD
de BUENOS AIRES
y del CONSEJO ARGENTINO
DE OFTALMOLOGIA.
MASTER EN OFTALMOLOGIA
DE LA UNIVERSIDAD CATOLICA.
Lunes a viernes,
de 9 a 12 y de 17 a 21 hs.
MITRE 162 - TEL. 420214
A.M.

BOMBEROS VOLUNTARIOS
SORTEOS DIARIOS
FECHA - NUMERO - BENEFICIARIO - PREMIO
25/03/21 7014 vacante - $ 2.100
26/03/21 4798 vacante - $ 2.800
29/03/21 9591 vacante - $ 3.500
30/03/21 0166 LOPEZ, Héctor - $ 4.200
31/03/21 3785 FANGIO, Horacio - $ 700
SORTEO FIN DE MES
27/03/21 Nº 3988 - BASUALDO, Cristina - $ 6.000

JAVIER A. MORENA
Odontólogo
M.P. Nº 12891
OBRAS SOCIALES
En Urdampilleta:
Martes
En Bolívar:
Lunes, jueves y viernes
en Santos Plaza 265
Turnos y urgencias
al tel: (02314) 15618674
O.62 V.22/02

Estudio Jurídico Oroz
Dra. Patricia Oroz
Dra. Milagros Croce
Derecho de familia
Violencia Familiar y de Género
Asuntos Civiles y Laborales
Derecho Agrario - Sucesiones
Lun a vier de 9 a 12 hs.
Lun de 15 a 17 hs.
Mier y juev de 17 a 19 hs.
- Zapiola 326 -
2314-619094 610073

COOPERADORA HOSPITAL BOLIVAR
SORTEO MENSUAL 27/03/21
1º Premio, Nº 425:
LOPEZ, Claudia - $ 10.000
2º Premio, Nº 618:
RODRIGUEZ, Gabriela $ 5.000

DR. BROSKY ARNOLDO HORACIO
MEDICO CLINICO - GENERALISTA
Todas las obras sociales - Prepagas - Particulares - PAMI
Consultorio: Viamonte 178 - Turnos al tel: 15501216
Domicilio y urgencias: tel y wsp 1160984442
E-mail: ahbrosky@gmail.com
Comunico a pacientes de PAMI y demás obras sociales de Bolívar y Urdampilleta que estoy a disposición para consultas vinculadas con la pandemia.
Certificados - Medicina Laboral - Apto Físicos
Internación Domiciliaria - Tratamiento del Dolor

www.diariolamanana.com.ar

AVISOS FUNEBRES

Participación

ARACELI CLIDES ZEBALLOS (q.e.p.d.) Falleció en Bolívar, el 6 de abril de 2021, a la edad de 83 años. Sus hijos Sergio Fabián y Ariel Alejandro, y demás familiares participan su fallecimiento y que sus restos fueron inhumados ayer a las 14 horas en el cementerio local. Servicio Cooperativa Eléctrica de Bolívar Ltda.

Participación

MARÍA ISABEL GARAT de CRIADO (q.e.p.d.) Falleció en Bolívar, el 04 de abril de 2021, a la edad de 65 años. Horacio Coutouné y flia, Omar Palacios y flia. acompañan a Coco y familia y Juancito y familia en estos momentos de inmenso dolor y ruegan cristiana resignación.

O.901

Participación

INES NELLY CATTOLICA (q.e.p.d.) Falleció en Bolívar, el 5 de abril de 2021, a la edad de 84 años. La comunidad educativa del Centro Educativo Complementario Nº 801 participa el fallecimiento de la señora madre de su compañera Mónica Crespo y ruega una oración en su memoria.

O.909

La Mañana
Venezuela 159
Tel: 424-600
15535776

Recordatoria

AURELIO LUIS CARBAJO (q.e.p.d.) Falleció en la ciudad de Bragado, el 7 de marzo de 2021, a la edad de 81 años. A un mes de tu partida, tus familiares te recordamos con cariño y elevamos una oración en tu memoria.

O.903

Participación

ZULEMA DEL CARMEN RIUTORT VDA. DE CORBATA (q.e.p.d.) Falleció en Capital Federal, el 2 de abril de 2021. Sus sobrinas: Elisabet, Lilia y Marisa Riutort acompañan a Gisela y Carolina Corbata en este dolor y elevan una oración en su memoria.

O.910

EDICTO JUDICIAL

El Juzgado de Paz Letrado de Bolívar cita y emplaza por el término de treinta (30) días a herederos y acreedores de **Margarita MORENA, L.C. 03.520.652**

Bolívar, 23 de marzo de 2021.

Maider Bilbao
Secretaria

V.07/04/21

DR. MILAN G. PASUCCI VISIC
ABOGADO
Tº XXXIX - Fº 107
CALP
DIVORCIOS
SUCESIONES
DAÑOS DE TRANSITO
CONTRATOS
Av. Venezuela 139
Tel: 2314-541960 (wsp)

ESTUDIO JURIDICO CABREROS
Dr. Gastón Oscar Cabreros
Dra. María Eugenia Cabreros
Dr. Víctor Agustín Cabreros
Trámites en Capital Federal y Pcia.
Daños - Derechos de Familia - Sucesiones
Sociedades por acciones simplificadas
Horarios de atención:
lunes a viernes de 10 a 15 hs.
Consultas al 15613287
estudiocabreros@gmail.com
Olavarria 49
02314 42 7328

HOY FARMACIA DE TURNO

GOMEZ ARROSPIDE

Av. Calfucurá y 3 de Febrero
Tel: 427295

Lo dicho...

"La disciplina es el puente entre las metas y los logros".

Santa Teresa de Calcuta

El tiempo

Hoy: Nubosidad variable, no se descarta la posibilidad de algún chubasco; cálido, húmedo. Cálido; claro a parcialmente nublado al anochecer seguido de mucha nubosidad. ***Mínima:*** 19ºC. ***Máxima:*** 30ºC.
Mañana: Nublado y algo más fresco; posibilidad de fuerte tormenta temprano, luego chubascos.***Mín:*** 16ºC. ***Máx:*** 22ºC.

EFEMERIDES

Día Mundial de la Salud, se conmemora la creación de la OMS.
Argentina: Día del Trabajador de Correos y Telecomunicaciones.

Soledad Fandiño.

1506 – nace San Francisco Javier, jesuita misionero español.
1614 – muere El Greco, pintor español.
1652 – los holandeses se establecen en Ciudad del Cabo.
1719 – muere San Juan Bautista de La Salle, eclesiástico y educador francés.
1822 – se funda en Buenos Aires la Sociedad de Ciencias Físicas y Matemáticas.
1823 – entra en España el ejército francés conocido como "los cien mil hijos de San Luis".
1860 – nace Will Keith Kellogg, fundador de la compañía de cereales que lleva su nombre.
1866 – se funda en Buenos Aires el Colegio de Escribanos.
1889 – nace Gabriela Mistral, poetiza chilena ganadora del Premio Nobel.
1891 - nace Victoria Ocampo, escritora y editora argentina (fallecida en 1979).
1894 – aparece en Buenos Aires el diario socialista "La Vanguardia", fundado Juan B. Justo.
1912 – se eligen los primeros diputados según la Ley Sáenz Peña.
1917 - nace Roberto Huerta, militar e ingeniero aeronáutico argentino (fallecido en 2003).
1929 - nace Domingo Cura, percusionista argentino (falleció en 2004).
1933: la Ley seca en los Estados Unidos se deroga para la cerveza de no más de 3.2% de alcohol en peso, ocho meses antes de la ratificación de la Vigesimoprimera Enmienda a la Constitución de los Estados Unidosenmienda XXI. Ahora se celebra como el Día Nacional de la Cerveza en los Estados Unidos.
1937 - nace Ulises Dumont, actor argentino (falleció en 2008).
1939 – las tropas de Mussolini se anexan Albania.
1939 – nace el cineasta estadounidense Francis Ford Coppola.
1946 - nace Stella Maris Closas, actriz y directora teatral argentina.
1947 - muere Elsa O'Connor, actriz argentina (nacida en 1906).
1947 – muere Henry Ford, impulsor de la industria automotriz estadounidense.
1948 – se funda la Organización Mundial de la Salud.
1948 - nace Néstor Scotta, futbolista argentino (fallecido en 2001).
1968 – muere el piloto escocés de automóviles Jim Clark al salirse de la pista el bólido que conducía por el circuito de Hockenheim, Alemania.
1971 - el presidente de los Estados Unidos Richard Nixon anuncia el incremento en la retirada de tropas de Vietnam.
1982 - nace Soledad Fandiño, actriz y modelo argentina.
1983 - Durante la misión STS-6, los astronautas estadounidenses Story Musgrave y Don Peterson realizan la primera caminata espacial del transbordador espacial.
1999 – segunda visita del Dalai Lama a Argentina. Es declarado Ciudadano Ilustre de la Ciudad de Buenos Aires.
2003 - muere Rubén Green, actor argentino (nacido en 1946).
2004 – El Congreso argentino aumenta las penas por robo con armas y da media sanción a otras cinco leyes.
2004 – El gobernador de la provincia de Buenos Aires, Felipe Solá designa a León Arslanián en el ministerio de Seguridad para frenar la ola de secuestros y atentados en el conurbano bonaerense.
2009 – en Perú, el expresidente Alberto Fujimori es condenado a 25 años de prisión por delitos de lesa humanidad.
2017 - Un camión atropella a varias personas en una calle comercial de Estocolmo (Suecia).

HOROSCOPO

ARIES
23/03 - 20/04
Mostrarás mucha firmeza y determinación en el terreno profesional, lo que te llevará a dar pasos seguros hacia tus metas. En el amor, no pierdas el sentido común. **N°60.**

TAURO
21/04 - 21/05
Serás capaz de hacer sacrificios por aquello que consideras justo. Tu mente estará muy activa y encontrará respuestas intuitivas a los asuntos que hoy tienes que resolver. **Nº73.**

GEMINIS
22/05 - 21/06
Deja el pasado y no juzgues las situaciones presentes por lo que sucedió. Posees una formidable intuición que te será de mucha ayuda durante todo el día. Escúchala. **Nº51.**

CÁNCER
22/06 - 23/07
Si tienes pareja, ten en cuenta que alejarse de la rutina fortalecerá su relación. Los demás te ayudarán a definir tus objetivos. **Nº 11.**

LEO
24/07 - 23/08
Aunque tienes tu método de trabajar estarás más abierto a la innovación y la creatividad. Será todo un acierto. Respecto a tu salud, busca formas diferentes de mejorarla. **N°96.**

VIRGO
24/08 - 23/09
Mantente abierto a la posibilidad de que llegue el amor y podría hacerlo de forma muy sorpresiva. Hoy, haz un esfuerzo por divertirte y no te preocupes tanto por las cosas. **N°27.**

LIBRA
24/09 - 23/10
Buen día para renovar tu hogar, sea en la decoración o comprando un nuevo electrodoméstico. Aunque tu vida social esté muy activa estarás algo reacio a relacionarte tanto. **N°08.**

ESCORPIO
24/10 - 22/11
Hoy no pararás, andarás de aquí para allá haciendo gestiones y encontrándote con otras personas. Estarás más curioso y te enterarás de noticias. **Nº 67.**

SAGITARIO
23/11 - 22/12
No sabrás por donde tirar, si seguir lo que dictan tus ideales o ser práctico. Parece que te decantarás por la segunda opción, ya que te traerá más beneficios. **N°58.**

CAPRICORNIO
23/12 - 20/01
Te encontrarás con sorpresas agradables en el terreno de los afectos. Serás como una antena que capta las emociones ajenas y gozarás de una gran imaginación e intuición. **Nº49.**

ACUARIO
21/01 - 19/02
Tenderás a soñar despierto y a construir castillos en el aire, pero habrá una parte positiva, ya que también tendrás muchas ideas creativas, intuiciones y presentimientos. **Nº23.**

PISCIS
20/02 - 22/03
Tendrás más ganas de pasar tiempo con tus amistades y harás bien en llamarlas para charlar un rato. Serán aire fresco que te sentará bien. **Nº75.**

Comunicado

HORARIO
DE ATENCIÓN

Lunes a viernes

8 a 16 hs | Línea de Cajas
8 a 17 hs | Administración

Cámara Bolívar
Comercio, Industria y Servicios

IGLESIAS
NEGOCIOS INMOBILIARIOS

120 HAS 100 % AGRÍCOLAS SOBRE RN 226.
ENTRE BOLÍVAR Y VALLIMANCA.....CONSULTAR

183 HAS 100 % AGRÍCOLAS EN PIROVANO..... CONSULTAR

42 HAS AGRÍCOLAS A 8 KM DE BOLÍVAR..... CONSULTAR

113 HAS MIXTAS SOBRE RN 65 A 21 KM DE BOLÍVAR..... CONSULTAR

Y muchas opciones más!!!

Av. Alsina 498 - Tel: 2314 - 519663 ó 2314 - 533353

DIARIO EXTRA
el país y el mundo
Miércoles 7 de abril de 2021 Año XIX / Número 6.972
www.dib.com.ar

Últimos avances

Thelma Fardín brindará hoy detalles sobre la causa de abuso sexual contra Darthés

- Archivo -

Nocturnidad y circulación en la mira

20.870 nuevos casos: un récord que enciende todas las alarmas

El dato se conoció durante el segundo encuentro entre Nación, Provincia y CABA, en el que se analizó la situación epidemiológica en el AMBA y se evaluó nuevas restricciones que se conocerán presuntamente hoy. - Pág. 3 -

Las partes. Nación (Cafiero y Vizzotti), Provincia (Bianco y Kreplak) y CABA (Miguel y Quirós) en la misma mesa. - Télam -

Nueva ola de contagios

El fútbol no se suspende pero vuelve a su protocolo inicial

Desde la AFA manifestaron su preocupación por el gran número de casos positivos registrados en las últimas semanas y el Comité Ejecutivo comunicó que los clubes deberán extremar las medidas de prevención. Julio Falcioni, el último de los contagiados. - Pág. 8 -

Informe de Perspectivas Económicas

FMI: la economía argentina se recuperará 5,8% este año

Según el organismo, durante 2022 la actividad crecería otro 2,5%, aunque consideró que hay "desafíos para lograr una estabilización macro". - Pág. 2 -

Espionaje ilegal

Cristina, en queja a la Corte

La vicepresidenta recurrió al máximo tribunal para que las causas sigan bajo la órbita de la Justicia Federal de Lomas de Zamora y no pasen a Comodoro Py. - Pág. 2 -

Copa Argentina

River quiere forzar otro Superclásico

El "Millo" enfrentará a Atlético Tucumán en La Plata buscando un lugar en octavos de final, donde ya espera Boca. En Florencio Varela, Defensa y Justicia recibe a Palmeiras por la ida de la Recopa Sudamericana. - Pág. 8 -

Antes que la Provincia, municipios avanzan con restricciones

Algunos municipios bonaerenses se adelantaron al Gobierno provincial y comenzaron a anunciar restricciones más fuertes con el objetivo de disminuir los contagios de coronavirus en el marco del rebrote.
A la espera de nuevos anuncios por parte de la administración de Axel Kicillof, dos intendentes de distritos del interior lanzaron sus propios paquetes de medidas, mientras que varios apuntan a reforzar controles.
Olavarría y San Cayetano limitan actividades sociales y horarios para evitar nuevos contagios. - Pág. 5 -

La segunda ola ya comenzó

Vizzotti: "Medidas localizadas, intensivas y transitorias" durante tres semanas

Lo adelantó ayer la ministra de Salud con el objetivo de disminuir la transmisión mientras avanza la vacunación. "Son tres semanas de un esfuerzo más grande para lograr vacunar a quien tiene más riesgo de morir. No estamos en la misma situación que el año pasado", advirtió la funcionaria en conferencia de prensa. - Pág. 4 -

Informe de Perspectivas Económicas

FMI: la economía argentina se recuperará 5,8% este año y en 2022 crecería 2,5%

Según el organismo, en 2021 se recuperará poco más de la mitad de lo perdido durante 2020 (-10%).

A cargo. La consejera económica y economista jefe de investigaciones, Gita Gopinath. - **Archivo** -

El Fondo Monetario Internacional (FMI) pronosticó ayer que la economía argentina se recuperará 5,8% este año y que durante 2022 crecería 2,5%, si bien consideró que hay "desafíos para lograr una estabilización macroeconómica". En su último Informe de Perspectivas Económicas (WEO, por su siglas en inglés) presentado ayer, el organismo multilateral estimó que la economía del país se recuperará este año un poco más de la mitad de lo perdido durante 2020 (-10%) a raíz de la pandemia y de la crisis, y verá incrementado el balance de su cuenta corriente externa en 2,3%.

Estas últimas estimaciones mejoraron las proyecciones recientes de enero de 2021, cuando el Fondo consideraba que Argentina iba a crecer cerca de 4,5% durante este período. A la vez, la recuperación permitirá que la tasa de desempleo baje desde el 11,4% que hubo en 2020, al 10,6% en 2021 y al 9,6% en 2022. En cambio el FMI no presentó esta vez estimaciones de inflación. "Para Argentina, las variables fiscales y de inflación son excluidos de la publicación para 2021-26, ya que en gran medida están vinculadas a las negociaciones del programa aún pendientes", explicó el FMI en una nota al pie.

La consejera económica y economista jefe de investigaciones, Gita Gopinath, a cargo de la elaboración del informe, sostuvo ayer: "Argentina como muchos otros países de la región también ha tenido que lidiar con muchas olas de esta pandemia y hay que destacar que las medidas de contención en las olas más recientes permitieron que el efecto sobre la actividad económica no fuera tan negativo como se había previsto anteriormente", indicó durante la conferencia de prensa virtual desde Washington que se realizó ayer.

A la vez, Gopinath destacó que "Argentina se beneficia también de un aumento en el precio de los alimentos, ya que es uno de sus principales productos de exportación", y afirmó: "Claro que sigue habiendo desafíos importantes, porque la inflación es muy elevada y las expectativas de inflación no están bien ancladas aún, y por lo tanto hay mucho por hacer para lograr la estabilización macroeconómica".

Panorama global

A nivel global, la economista jefe del FMI estimó "una recuperación más fuerte para la economía global" en comparación con las estimaciones de enero, "con un crecimiento proyectado del 6% en 2021 (un aumento de 0,5 puntos porcentuales) y 4,4 % en 2022 (una suba de 0,2 puntos porcentuales), después de una contracción histórica estimada de -3,3 por ciento en 2020". Pese a la recuperación, "la pandemia aún no ha sido derrotada y los casos de virus se están acelerando en muchos países", ya que el mundo transita por "un crecimiento divergente", advirtió. Esto lleva, continuó, a que "las recuperaciones también divergen peligrosamente entre y dentro de los países". - **Télam** -

Breves económicas

■ **COMBUSTIBLES.-** Las ventas de combustibles durante febrero registraron un incremento del 3,9% respecto de enero, mientras que mostraron una caída de 11,1% frente al mismo mes de 2020, el último período que no estuvo impactado por el aislamiento social dispuesto por la pandemia, de acuerdo con un informe de la Confederación de Entidades del Comercio de Hidrocarburos y Afines (Cecha). **- Télam -**

■ **EXPORACIONES.-** Las exportaciones agroindustriales sumaron un total de US$ 38.055 millones en 2020, lo que significó una caída de 8% respecto de 2019, según un informe elaborado por la Fundación Agropecuaria por el Desarrollo de Argentina (FADA). Este monto significó una participación del 69% del sector agroindustrial en el total exportado por el país. **- Télam -**

■ **GANANCIAS.-** El Gobierno nacional decidió ayer reducir las alícuotas del impuesto a las Ganancias que deberán pagar las empresas, lo que beneficiará a más del 90% de las pequeñas y medianas empresas, a partir de un acuerdo alcanzado para reformular el proyecto de ley enviado en marzo al Congreso para su tratamiento. **- Télam -**

Espionaje: Cristina recurrió en queja ante la Corte Suprema

Es para que las causas sigan bajo la órbita de la Justicia Federal de Lomas de Zamora y no pasen a Comodoro Py.

La vicepresidenta Cristina Fernández recurrió en queja ante la Corte Suprema de Justicia de la Nación para que las causas por espionaje ilegal en el macrismo sigan bajo la órbita de la Justicia Federal de Lomas de Zamora y no pasen a Comodoro Py. Lo hizo a través de un recurso de queja directa presentado ayer en su rol de querellante por su abogado Carlos Beraldi ante el máximo tribunal del país.

"Resulta imprescindible que la Corte Suprema de Justicia de la Nación intervenga en el caso y, de forma inmediata, emita una resolución que garantice el enjuiciamiento y la sanción de las maniobras delictivas denunciadas ante los Tribunales que por ley resultan competentes", argumentó.

Beraldi pidió que se revea el fallo de la sala IV de la Cámara Federal de Casación que dejó firme la decisión del pase de las causas por espionaje ilegal en la que están procesados los extitulares de la AFI en el macrismo Gustavo Arribas y Silvia Majdalani del juzgado federal 2 de Lomas de Zamora a los tribunales de Retiro. "Se ha efectuado una indebida interpretación de las normas reglamentarias de la garantía del juez natural", sostuvo el abogado.

Además, advirtió que "la decisión adoptada puede determinar el entorpecimiento de una investigación de una gravedad institucional inédita, con el consecuente riesgo de que hechos que socaban la vigencia misma del sistema democrático puedan quedar en la impunidad".

Al Consejo

Beraldi denunció en el Consejo de la Magistratura que el camarista Gustavo Hornos ocultó sus entrevistas con el expresidente Mauricio Macri cuando el abogado pidió su recusación ante la sospecha de contactos de los magistrados con el Poder Ejecutivo. Beraldi recordó en su presentación que el 15 de mayo de 2018 solicitó el apartamiento de Hornos, y de su colega en la Cámara Federal de Casación Eduardo Riggi, en la causa contra Cristóbal López y Fabián De Sousa por presunta defraudación al Estado.

La motivación, según explicó el abogado en su denuncia ante el Consejo, fue la profusión de "irregularidades" y la versión en distintos medios de que los magistrados habían mantenido "contactos previos" con funcionarios del gobierno anterior. "Es necesario tener presente que el expresidente Macri había mostrado un particular interés en la situación judicial de mis defendidos, López y De Sousa, manifestando que se sentía 'indignado' no solo porque los nombrados habían sido excarcelados, sino también porque le molestaba que en la causa se dispusiera un 'cambio de carátula'", señaló el letrado en la presentación radicada ayer a última hora.

"Pocas semanas después de estas manifestaciones públicas del expresidente Macri –completó Beraldi–, los jueces Hornos y Riggi suscribieron una resolución en sentido idéntico a lo que reclamaba el entonces titular del Poder Ejecutivo Nacional". - **Télam** -

Casación: sin reunión de acuerdo

Dos integrantes de la Cámara Federal de Casación Penal sostuvieron que el tribunal vive una "crisis de inédita y creciente magnitud" y reclamaron una reunión de todos sus miembros sin la presencia del presidente del cuerpo Gustavo Hornos, uno de los jueces cuestionados por sus visitas a la Casa Rosada durante el gobierno de Mauricio Macri. El planteo quedó plasmado en un oficio suscripto por el vicepresidente de Casación, Alejandro Slokar, y la expresidenta de ese Tribunal, Ángela Ledesma, quienes ya habían cuestionado a Hornos y le venían reclamando sin éxito que convocara a una reunión de Acuerdo General para debatir cuestiones vinculadas con su representatividad.

El nuevo reclamo se originó luego de que los jueces se enteraran el lunes que no sería convocada la reunión de acuerdo de Superintendencia prevista para ayer: allí se reúnen el presidente de Casación con los presidentes de las salas y se esperaba la asistencia de Mariano Borinsky (sala IV), también en el foco de las críticas en los últimos días por sus visitas a Macri en la Quinta de Olivos. - **Télam** -

EXTRA el país y el mundo

Es una publicación de Diarios Argentinos S.A. | Registro de propiedad Intelectual en trámite | Elaborado para DIAR por DIB S.A | **DIRECTOR:** José R. Filippini | **Integra las ediciones de: Ecos Diarios de Necochea** - Talleres propios: Calle 62 Nº 2486 - Necochea - Bs. As. | **El Debate de Zárate** - Talleres propios: Justa lima 950 -Zárate - Bs. As. | **El Norte de San Nicolás** - Talleres propios: Francia 64 - San Nicolás - Bs. As. | **El Popular de Olavarría** - Talleres propios: Vicente López 2626 - Olavarría - Bs. As. | **El Tiempo de Azul** - Talleres propios: Burgos y Belgrano - Azul - Bs. As. | **La Mañana de Bolívar** - Talleres propios: Alvear 47 - Bolívar - Bs. As. | **La Mañana de 25 de Mayo** - Talleres propios: Calle 11 Nº 457 - 25 de Mayo - Bs As. | **La Opinión de Trenque Lauquen** - Talleres propios: Roca 752 - Trenque Lauquen - Bs. As. | **La Razón de Chivilcoy** - Talleres propios: Av. Sarmiento 74 - Chivilcoy - Bs. As. | **La Voz de Bragado** - Talleres propios: Belgrano 1650 - Bragado - Bs. As. | **La Voz del Pueblo de Tres Arroyos** - Talleres propios: Av. San Martin 991 - Tres Arroyos - Bs. As. | **Noticias de Pehuajó** - Talleres propios: Av. Perón 370 - Pehuajo - Bs. As. | **Nueva Era de Tandil** - Talleres propios: Gral. Rodríguez 445 - Tandil - Bs. As. | **Tiempo de 9 de Julio** - Talleres propios: Libertad 759 - 9 de Julio - Bs. As. | **Tiempo de Los Toldos** - Talleres propios: Libertad 759 - 9 de Julio - Bs. As. | **TiempoSur de Santa Cruz** - Talleres propios: Cmdro. Rivadavia 175 - R. Gallegos - Santa Cruz. | **Contactos:** redaccion@diarioextra.com.ar | publicidad@dib.com.ar | www.diarioextra.com.ar | Oficina Central: 48 N°726 4° piso - La Plata - Bs. As.

Necesidad de medidas urgentes ante un nuevo récord

Los 20.870 casos de ayer marcaron la nueva reunión Nación-Provincia-CABA

Del segundo encuentro para evaluar el escenario participaron Cafiero, Vizzotti y autoridades bonaerenses y porteñas.

El jefe de Gabinete, Santiago Cafiero, autoridades de la Ciudad Autónoma de Buenos Aires y de la provincia de Buenos Aires se reunieron ayer por segundo día consecutivo para analizar la situación epidemiológica en el Área Metropolitana de Buenos Aires (AMBA) y evaluar nuevas disposiciones para intentar frenar la escalada de contagios de coronavirus en la región. Las medidas se conocerán presuntamente hoy, ya que el tono del encuentro fue determinado por el récord de casos de coronavirus registrado ayer. No obstante, el plazo para afinar el decreto sería el viernes, cuando concluya una nueva prórroga del Distanciamiento Social Preventivo y Obligatorio (Dispo).

Igual que el lunes, el encuentro se realizó en la Casa Rosada y participaron los jefes de Gabinete de Provincia y Ciudad, Carlos Bianco y Felipe Miguel; la ministra de Salud de Nación, Carla Vizzotti; el titular de la cartera sanitaria porteña, Fernán Quirós; y el viceministro de Salud bonaerense, Nicolás Kreplak. El encuentro retomó los puntos que podrían modificarse, en una suerte de "evaluación e intercambio" de información, para analizar los escenarios sanitarios y epidemiológicos del AMBA ante el aumento rápido y sostenido de casos de coronavirus.

Entre las medidas analizadas estuvieron otra vez la presencialidad en las escuelas y la actividad industrial y comercial, espacios que, según lo expuesto, "funcionan" gracias a las medidas de prevención y de momento no se modificarían. De todas maneras, podrían modificarse las habilitaciones para transitar en transporte público, en las que entrarían estudiantes y docentes.

No obstante, se puso énfasis en repensar la nocturnidad, desde la circulación, el funcionamiento de locales gastronómicos y la regulación de los encuentros sociales, ya que es en esos espacios donde se estima que se transmite con mayor facilidad el virus y donde las personas han relajado los cuidados. También podrían volver a suspenderse los espectáculos culturales.

Lo que trascendió al finalizar del encuentro, que duró alrededor de una hora, es que la discusión central pasa por el horario de cierre de los locales gastronómicos y nocturnos. Las posturas son dos: mantener abierto hasta las 22 o hasta las 24. De todas formas, las restricciones que se pondrán en marcha la próxima semana son casi un hecho. - DIB -

Situación límite. Transporte y nocturnidad, blanco de las medidas. - Télam -

¿Y las PASO?

El ministro del Interior, Eduardo "Wado" de Pedro, se mostró a favor de postergar los comicios primarios (que se realizarían el 8 de agosto) en el marco de la pandemia al sostener que "nos parece bien que las PASO se hagan en septiembre". - DIB -

CABA: reunión de Gabinete

El jefe de Gobierno porteño, Horacio Rodríguez Larreta, mantuvo anoche una reunión con parte de su gabinete de ministros para analizar posibles restricciones a la nocturnidad planteadas por la Nación, como medida preventiva ante la suba de casos de coronavirus. Fuentes de la administración porteña confirmaron el encuentro de los funcionarios, tras la reunión en Casa Rosada.

La posición del Gobierno porteño frente a la posibilidad de implementar nuevas restricciones por la suba de casos contemplaría el cierre de parte de las actividades, sobre todo la gastronómica, a partir de la medianoche y hasta las 6 de la mañana, es decir, dos horas más temprano de lo que ocurre en la actualidad, dijeron las fuentes. - Télam -

"Dejar de bolichear"

El viceministro de Salud bonaerense, Nicolás Kreplak, calificó de "muy preocupante" el crecimiento de casos de coronavirus debido a la segunda ola de contagios y pidió a la población que "por favor no salga de su casa y haga lo esencial". "Estamos frente a una situación muy preocupante, por eso estuvimos trabajando para llegar a un acuerdo con las autoridades de Nación y CABA para ganar tiempo, vacunar y cuidar al sistema de salud", explicó Kreplak en su cuenta de Twitter. El funcionario bonaerense pidió que "por favor respetemos las medidas. No salgamos de casa: hagamos lo esencial". Kreplak publicó el posteo poco después de conocerse que durante esta jornada se registró un récord de casos.

Más temprano, el ministro bonaerense, Daniel Gollan, pidió "dejar de bolichear" mientras se avanza con la campaña de vacunación en territorio provincial. A través de Twitter, el funcionario posteó: "Si sabés que en pocas semanas, tus familiares, amigos o compañeros de trabajo con mayor riesgo a pasarla mal van a estar protegidos con la vacuna: NO PODÉS DEJAR DE BOLICHEAR POR UNOS DÍAS?". - DIB / TÉLAM -

EL PEOR NÚMERO

El Ministerio de Salud informó que en las últimas 24 horas fueron confirmados 20.870 nuevos casos de coronavirus y otros 163 fallecidos en el país. El número de contagios es el más alto contabilizado en un día desde el inicio de la pandemia, en marzo de 2020. En total ya se infectaron 2.428.029 argentinos y argentinas y, de esa cifra, 56.634 personas perdieron la vida por la enfermedad. - DIB -

Juntos por el Cambio

"Restricciones excesivas y mal calibradas"

La Mesa Nacional de Juntos por el Cambio mantuvo ayer una reunión para analizar el escenario que presenta la segunda ola de coronavirus en el país y tras el encuentro emitió un documento denominado "Nuestro compromiso es en defensa del trabajo, la educación y la libertad", en el que rechazó la aplicación de restricciones, tal como analiza el Gobierno nacional para el Área Metropolitana de Buenos Aires (AMBA). "Nos parece particularmente preocupante que ante el fracaso de la estrategia sanitaria del gobierno nacional la respuesta repetida sea insistir con restricciones excesivas y mal calibradas", señaló el escrito.

En esa línea, subrayó que "sobre la base de la cuarentena" llevada adelante el año pasado hay que "defender la mayor normalidad posible" que sostiene el respeto de los derechos "a la educación, el trabajo y el ejercicio de las libertades fundamentales". El documento expresó que es "inoportuno" discutir cuestiones electorales en vez de poner en el foco en la situación sanitaria, la falta de vacunas en escala necesaria, la inflación, el aumento de la pobreza, la inseguridad y los problemas cotidianos de los argentinos".

Del encuentro en Palermo participaron Mauricio Macri, Patricia Bullrich, Horacio Rodríguez Larreta, María Eugenia Vidal, Miguel Ángel Pichetto, Gerardo Morales, Rodolfo Suárez, Gustavo Valdez, Alfredo Cornejo, Maxi Ferraro, Mario Negri, Juan Manuel López, Cristian Ritondo, Maricel Etchecoin, Martín Lousteau, Humberto Schiavoni y Luis Naidenoff. - DIB -

"En este mundo nadie regala vacunas"

El Presidente desmintió en redes sociales una "fake news" sobre el supuesto rechazo de una donación de dosis.

El presidente Alberto Fernández escribió ayer en su cuenta personal de Twitter que "en este mundo nadie regala vacunas" contra el coronavirus, que "son el bien más preciado del presente". "Jamás nadie nos ofreció semejante donación de vacunas", aclaró el Presidente mientras se recupera de un cuadro leve de Covid-19, a raíz de una polémica abierta en las redes sociales sobre una supuesta oferta de donación de dosis que habría sido rechazada.

"En este mundo nadie regala vacunas, que son el bien más preciado del presente. Vivimos en un país donde las 'fake news' se escriben en portales y diarios. Jamás nadie nos ofreció semejante donación de vacunas. Nunca creí necesario explicar algo semejante. En fin", posteó el Presidente.

Fernández "evoluciona en forma favorable" y se encuentra "asintomático y con signos vitales dentro de parámetros normales" en su cuadro de coronavirus, según informó ayer la Unidad Médica Presidencial. El mandatario "fue evaluado en el día de la fecha evolucionando en forma favorable. Se encuentra asintomático y con signos vitales dentro de parámetros normales. El cuadro clínico sigue siendo leve", consignó Federico Saavedra, director de la Unidad Médica Presidencial, en un comunicado. "Seguirá cumpliendo el aislamiento obligatorio y bajo estricto control médico" a cargo de la Unidad Médica Presidencial, y se informará diariamente su evolución como así también las conductas médicas a tomar.

Actividad

Fernández definió ayer como uno de los objetivos de su gestión "proteger al que confía, invierte y gana en Argentina", y advirtió que el país "no tiene más espacio para la especulación", al participar de la presentación del nuevo Régimen de Fomento de Inversiones para las Exportaciones. - DIB / TÉLAM -

Ultima semana

De 48 a 85 los departamentos en "alto riesgo" epidemiológico

En la última semana Argentina pasó de tener 48 a 85 departamentos en "alto riesgo" epidemiológico, en los cuales viven más de 25 millones de personas. Así lo indica un informe del Ministerio de Salud sobre la evolución del riesgo epidemiológico en todo el país difundido ayer. Según el estudio que analizó el Consejo Federal de Salud (Cofesa) en su última reunión, siete días atrás había 48 departamentos -con 12 millones de personas- en "alto riesgo" y actualmente esa cifra se elevó a 85 departamentos, entre ellos la Ciudad de Buenos Aires y otras trece jurisdicciones, lo que implica unas 25 millones de personas.

Los indicadores que se utilizan para decir que un departamento tiene "alto riesgo" son la incidencia de casos en los últimos catorce días, el número de casos cada 100 mil habitantes y la razón de casos, es decir, los casos de las últimas dos semanas comparado con los casos en las dos semanas anteriores.

Las jurisdicciones con departamentos con alto índice de riesgo epidemiológico son CABA; 43 municipios de la provincia; 7 departamentos de Córdoba, incluida su capital; 6 de Mendoza, incluida su capital; 5 de Santa Fe, incluido Rosario; 5 de Tucumán, incluida su capital; 5 de Entre Ríos; 3 de San Juan, incluida su capital; 2 de las provincias de Chaco, Tierra del Fuego, Misiones y Corrientes; y 1 departamento de las provincias de San Luis, Formosa y Santiago del Estero.

Las provincias que no tienen departamentos con alto índice de riesgo son La Pampa, Neuquén, Río Negro, Santa Cruz, Jujuy, Salta, Catamarca y La Rioja. - **DIB** -

La segunda ola ya comenzó

Vizzotti: tres semanas de "medidas localizadas, intensivas y transitorias"

El objetivo es ganar tiempo para vacunar a la población de riesgo y evitar que se tensione el sistema de salud.

La ministra de Salud nacional, Carla Vizzotti, adelantó ayer temprano que se adoptarán medidas "localizadas, intensivas y transitorias" por unas tres semanas con el objetivo de disminuir la transmisión mientras avanza la vacunación para enfrentar la segunda ola de coronavirus que, según describió, ya comenzó. "Son tres semanas de un esfuerzo más grande para lograr vacunar a quien tiene más riesgo de morir. No estamos en la misma situación que el año pasado", adelantó la ministra en conferencia de prensa, de la que también participaron los funcionarios Juan Manuel Castelli y Analía Rearte.

Según explicó Vizzotti, se tratará de iniciativas "localizadas y transitorias, sin impactar en medidas productivas comerciales y acciones de esparcimiento que no son fuente de infección, y tratando de impactar lo menos posible en la educación y la presencialidad". Antes de la reunión que mantuvieron luego en Casa Rosada las autoridades nacionales, bonaerenses y porteñas, Vizzotti describió: "Con este aumento sostenido y acelerado de casos, donde la segunda ola ya es un hecho, vamos a seguir trabajando con las jurisdicciones y los expertos para generar recomendaciones y acciones. Esto que está pasando en Argentina ya sucedió en el Hemisferio Norte. Está pasando también en países vecinos: Uruguay, Chile, Brasil, Paraguay, que están teniendo aumento acelerado de casos con tensión del sistema de salud", dijo Vizzotti.

En ese sentido, informó que durante la última semanas se pasó de 48 a 85 la cantidad de departamentos en "alto riesgo" epidemiológico (ver aparte). "La mayoría de los contagios no se da en los lugares con protocolo, las fábricas o las aulas. Hay que transmitir la atención y el cuidado en momentos donde estamos con alguien que luce sano y tenemos confianza", destacó. En ese sentido, la ministra descartó por ahora una suspensión de las clases presenciales. "La fuente de contagio son las reuniones sociales", precisó.

Por su parte, y en esa misma línea, Rearte agregó: "No hemos tenido grandes brotes en las escuelas". A su vez, consideró que una de las claves de las medidas de cuidado en el marco de la segunda ola es la ventilación de los ambientes, al punto de que el aire resulte incluso molesto. "Tiene que ser cruzada y constante, no es suficiente abrir la ventana un ratito. Tiene que haber corriente de aire, nos tiene que molestar, aunque haga frío y se vuelen los papeles", señaló. - **DIB** -

Con distancia. Vizzotti junto a Analía Rearte y Juan Manuel Castelli. - **Télam** -

La ventaja de haber sostenido la vacunación

Carla Vizzotti aseguró ayer que Argentina tiene "la ventaja de haber sostenido la vacunación antes de que empiecen a aumentar los casos" y dijo que el Gobierno observa "con preocupación el crecimiento" de casos. Vizzoti expuso ante la comisión de Acción Social y Salud Pública de la Cámara de Diputados a través del sistema de videoconferencia, luego de la reunión que mantuvo en Casa de Gobierno con el jefe de Gabinete, Santiago Cafiero, y con los equipos de salud de la provincia de Buenos Aires y del distrito porteño.

La ministra señaló que en el encuentro mantenido en Casa Rosada "se analizó el aumento de casos" y "en base a la evidencia científica y en el consenso federal", cómo "generar las acciones" para minimizar el impacto de la segunda ola de la pandemia. **- Télam -**

GARANTÍAS

Ante el aumento de casos de Covid-19 en la provincia de Buenos Aires, la Federación de Educadores Bonaerenses (FEB) exigió que "se garanticen las medidas de resguardo de docentes y alumnos" y, de ser necesario, "se suspendan temporalmente las clases presenciales". - DIB -

PAMI

La titular del PAMI, Luana Volnovich, dijo ayer que la obra social de los jubilados potenciará la campaña de vacunación sumando puestos de aplicación en grandes centros urbanos, pero advirtió que los afiliados deben seguir atentos a las indicaciones de las autoridades sanitarias de su lugar de residencia. - Télam -

Búsqueda laboral **REPRESENTANTE TÉCNICO COMERCIAL (RTC)**

Región: Sur Santa Fe y Entre Ríos

OBJETIVO DE LA POSICIÓN - Desarrollar una red o canal propio de distribución. - Identificar oportunidades de negocio y planificar escenarios de venta. - Cumplir con las acciones de MKT comprometidas (plan anual). - Administrar el portfolio y plan regional de ventas. - Relevamiento de precios y actividades de la competencia, estudio de nuevos negocios. - Desarrollar canales de comunicación, red de distribución, productores y técnicos referentes - Participación activa en eventos regionales.

REQUERIMIENTOS DEL PUESTO - Ingeniero Agrónomo o graduado en una carrera afín. - Experiencia en funciones afines y en la industria. - Experiencia comprobada no menor a 5 años en la zona Sur de Santa fe y Entre Ríos. - Zona de radicación: Rosario y/o zonas aledañas. - Experiencia comprobada en el desarrollo de la red comercial. - Conocimientos de Marketing. - Responsabilidad, iniciativa y proactividad. - Background técnico de productos y cultivos. - Competencias adicionales: excelentes relaciones interpersonales, capacidad de planificación y autogestión de actividades, negociación y orientación a los resultados.

CONDICIONES DEL EMPLEO - Empleo de dedicación exclusiva (full time). - Salario fijo + variable (premios por objetivos). - Vehículo de la empresa. - Celular Corporativo. - Notebook.

tecnomyl

Interesados enviar CV a: **rrhh@tecnomyl.com.ar**
Asunto: Responsable Técnico Comercial Sur de Santa Fe y Entre Ríos

Desalojos: protocolo de alerta temprana

Tiene como objetivo establecer un marco de actuación. También apunta a desarrollar un registro de identificación.

El Gobierno aprobó ayer un protocolo de desalojos que establece un marco de acción tras el fin del decreto que prorrogaba contratos y congelaba el precio de los alquileres. Se trata del Protocolo Nacional de Alerta Temprana de Desalojos de Vivienda Única y Familiar en Regímenes de Alquileres Formales, que fue publicado, a través de la resolución 5/2021 de la Secretaría de Desarrollo Territorial, en el Boletín Oficial.

El Protocolo tiene como objetivo establecer un marco de actuación institucional, tendiente a sistematizar información y caracterizar los hogares que se encuentren atravesando procesos de desalojo en instancia de mediación o judicial. También apunta a desarrollar un registro que permita la identificación de la persona, familia o grupo conviviente, y a proponer convenios de colaboración y asistencia a los fines de establecer marcos de actuación que propendan a evitar situaciones de vulneración de derechos humanos fundamentales.

La resolución puntualizó que el Protocolo se implementará en aquellos casos en los que locatarios o locatarias de vivienda única y familiar en regímenes de alquileres formales enfrenten procesos de mediación o judiciales de desalojo cuyos contratos hubieran estado alcanzados por el Decreto 320/2020 que prohibió los desalojos, y sus prórrogas. Y señaló que se tomarán por alquileres formales a aquellos contratos de locación de inmuebles declarados ante la AFIP.

La Secretaría de Desarrollo Territorial implementará un Registro de Población en Riesgo de Desalojo en Regímenes de Alquiler Formal de Vivienda Única y Familiar. El registro contemplará la información personal de los locatarios y locatarias; la composición del grupo familiar o conviviente, si lo hubiera, especificando personas en situación de vulnerabilidad; el registro del contrato en la AFIP; el plazo de vigencia de la locación, canon locativo, monto y frecuencia de actualizaciones, pago de expensas, impuestos y servicios a cargo del locatario. - **DIB** -

Breves

Afirman que el 40% de las consultas son por síntomas de Covid-19

El director de Hospitales de la provincia de Buenos Aires, Juan Riera, afirmó ayer que "más del 40% de las consultas son por síntomas de Covid-19", y pidió adoptar medidas restrictivas para "disminuir la velocidad de los contagios".
"Más de un 40% de las consultas son por sospecha de Covid-19. En la medida que esto progrese va a impactar en la ocupación de camas de terapia intensiva e intermedia", dijo el funcionario.
"La segunda ola comenzó con un incremento muy rápido de los casos, a diferencia de la primera la curva de ascenso es mucho más empinada" e indicó que ello "se ve reflejado en la demanda hospitalaria", amplió. **- DIB -**

Advierten sobre "el aumento abrupto" de casos en el AMBA

La Asociación Sindical de Profesionales de la Salud de la Provincia de Buenos Aires (Cicop), el gremio que nuclea a los médicos de los hospitales públicos bonaerenses, advirtió ayer sobre el "abrupto aumento" de contagios de coronavirus en la región metropolitana y pidió que se adopten medidas para evitar la saturación del sistema sanitario.
En tanto, ayer el gremio iba a reunirse con el Gobierno bonaerense para retomar la discusión paritaria salarial del sector.
En una conferencia de prensa en el acceso al Hospital Rossi de La Plata, las autoridades del gremio dieron detalles sobre la situación sanitaria y, en ese marco, alertaron sobre el avance de la segunda ola de Covid-19 y el rápido crecimiento de consultas e internaciones de los últimos días. **- DIB -**

Ante la Corte Suprema

Presentan demanda para frenar "pesca ilegal y depredación"

La Asociación Civil Observatorio del Derecho a la Ciudad presentó un "amparo colectivo ambiental" ante la Corte Suprema de la Nación para "frenar la pesca ilegal y depredadora" en la Zona Económica Exclusiva Argentina y sus áreas adyacentes.

Según fuentes vinculadas a la causa, la Corte dio intervención a la Procuración General de la Nación para que dictamine si, como lo sostienen la asociación y el coaccionante Pablo Ferrara, el máximo tribunal tiene competencia originaria para tramitarla. **- Télam -**

Segunda ola

Antes que la Provincia, municipios avanzan con restricciones fuertes

Olavarría y San Cayetano limitan actividades sociales y horarios para evitar nuevos contagios.

Comunicado. Olavarría prohibió las competencias deportivas. - **DIB** -

Algunos municipios bonaerenses se adelantaron al Gobierno provincial y comenzaron a anunciar restricciones más fuertes con el objetivo de disminuir los contagios de coronavirus en el marco del rebrote.

A la espera de nuevos anuncios por parte de la administración de Axel Kicillof, dos intendentes de distritos del interior lanzaron sus propios paquetes de medidas, mientras que varios apuntan a reforzar controles.

La semana pasada la Provincia confirmó el corte actividades de 2 a 6 de la mañana (salvo industriales, agropecuarias y esenciales) y la disminución de 20 a 10 personas en el límite para reuniones sociales en la fase 4, ayer la etapa más restrictiva en funcionamiento (la 3 continúa en desuso). Sin embargo, algunos distritos fueron más allá.

En Olavarría, el intendente Ezequiel Galli, realizó el lunes una conferencia de prensa con una serie de anuncios. En ese municipio, que cuenta con 948 casos activos de Covid-19 y diez personas internadas en unidades de terapia intensiva, quedaron suspendidas las reuniones sociales, los talleres culturales, y los eventos sociales, recreativos, religiosos y culturales.

Asimismo, en Olavarría ayer tampoco se pueden desarrollar competencias deportivas ni ferias de emprendedores y artesanos. "Se cerrarán los lugares de culto y en cuanto a los servicios gastronómicos sólo se podrá concurrir con reservas previas y solo el grupo familiar conviviente", indicó el intendente.

Galli dijo que van a ser "muy estrictos en el control de los protocolos" y que también van a "apelar a la empatía, al respeto por el otro". "Nuestro equipo de Salud está hace más de un año dándolo todo por los vecinos, y hoy está cansado y diezmado, con una situación hospitalaria que preocupa mucho", contó.

El pequeño distrito de San Cayetano, que ayer con 101 casos activos, también avanzó con fuertes restricciones. Las actividades esenciales podrán desarrollarse en San Cayetano a toda hora, mientras que los rubros comerciales restantes estarán habilitados para funcionar de lunes a domingo de 7 a 22 de manera presencial y hasta las 24 con delivery.

Asimismo, el Municipio también suspendió las actividades deportivas, culturales y religiosas de modo presencial, y las reuniones de personas en los espacios públicos como en el Frente de Vías o en el Polideportivo Municipal. En tanto, el decreto advierte que "se podrán llevar adelante salidas de esparcimiento para caminar, correr o realizar ciclismo, de 7 a 22 horas, de manera individual o con su grupo conviviente".

Más allá de estos casos particulares, muchos distritos salieron a pedirles a sus vecinos que cumplan con las restricciones de Provincia y advirtieron que intensificarán controles. En esta línea se expresaron administraciones del interior y del conurbano como La Plata, Escobar, Cañuelas, General Villegas y Azul.

En Trenque Lauquen, el intendente interino Esteban Vidal se reunió con el Comité de Emergencia y dijo que trabajan "con las áreas de Cultura y Deporte para desalentar ciertas actividades, incluso yendo más allá de lo que indica Provincia". Además, señaló que "se irá muy firmemente con las herramientas con que cuenta el Estado contra aquellas actividades no permitidas".

En tanto, también a la espera de la segunda ola, la Municipalidad de Chascomús firmó un convenio con una clínica privada de ese partido para ampliar la capacidad de internación. - **DIB** -

UN MILLÓN Y MEDIO DE VACUNADOS

Un millón y medio de bonaerenses ya recibieron al menos la primera dosis de la vacuna contra el coronavirus y desde el Gobierno provincial sostienen que "en pocas semanas" van a estar inmunizados "todos los grupos de riesgo".
Ayer, el Ministerio de Salud bonaerense confirmó que la provincia llegó a los 1.500.059 inmunizados en el marco de la campaña de vacunación contra el Covid-19. - DIB -

Capitales chilenos

Falabella anunció el cierre de sus locales en Rosario, Martínez y el centro porteño

La tienda Falabella, de capitales chilenos, anunció ayer la decisión de cerrar los tres locales comerciales que tiene en la ciudad de Rosario, en la localidad bonaerense de Martínez y en el centro porteño.
El cierre definitivo de estos locales se producirá en un plazo de 60 días y, en ese marco, la empresa puso en marcha un plan de retiro voluntario para los trabajadores.
"En el contexto del plan que Falabella está llevando a cabo para hacer sustentable su operación en Argentina, la Compañía cerrará las tiendas por departamento ubicadas en Rosario, Martínez y en la calle Florida en la Ciudad de Buenos Aires", sostuvo la empresa en un comunicado.
"Al igual que en los casos anteriores, este proceso contempla un plan de retiro voluntario para todos los colaboradores de las tiendas que cesarán sus actividades. Falabella seguirá operando a través del e-commerce", agregó la tienda de capitales chilenos.
En Rosario, donde se encuentra una de sus sucursales, la empresa confirmó al Sindicato de Comercio el cierre de actividad, una decisión que alcanzará a 110 empleados.
La decisión de Falabella de retirarse del país y buscar un potencial inversor interesado en continuar con la actividad fue comunicado inicialmente a mediados del año pasado. - Télam -

Proyecto al Senado

Proponen una ley para que se agregue el sistema Braille a los medicamentos

Un proyecto de ley que busca incorporar el lenguaje Braille y los códigos de respuesta rápida a los medicamentos fue presentado ayer en el Senado por la vicepresidenta del bloque del Frente de Todos, Anabel Fernández Sagasti, con la meta puesta en "garantizar a las personas con discapacidad visual o ceguera el derecho al acceso a la información veraz".
La iniciativa establece la inclusión de agregar lenguaje Braille y con Códigos de Respuesta Rápida (QR) a la denominación del producto, su marca, concentración del compuesto, fecha de elaboración y vencimiento, y toda otra información que resulte necesaria para un consumo responsable y adecuado.
En los argumentos del proyecto de ley, la senadora del oficialismo resaltó que "la accesibilidad a la información es un derecho ciudadano reconocido en la Constitución Nacional".
"Eliminar los obstáculos que impidan la inclusión, en cualquier ámbito, debe ser un eje fundamental y transversal en políticas públicas", apuntó y consideró que Argentina "debe sumarse a los estándares internacionales que rigen en esta materia".
Sagasti explicó que "este proyecto busca dar una respuesta a las necesidades de las personas con discapacidad visual y garantizar así el ejercicio efectivo de sus derechos". **- Télam -**

Ya son 62 homicidios

Matan a dos adolescentes en diferentes hechos en Rosario

El 40% de las víctimas de crímenes registrados en 2021 tienen entre 20 y 29 años.

Dos adolescentes de 16 y 19 años fueron asesinados a tiros en las últimas 24 horas (por ayer) en distintos hechos ocurridos en la ciudad santafesina de Rosario, que acumula 62 crímenes en lo que va del año, en su mayoría de varones jóvenes de barrios populares.

Uno de los crímenes ocurrió cuando un chico de 16 años jugaba al fútbol en un campito y fue atacado a balazos desde un auto -aparentemente por una persona con la que había discutido un rato antes-, mientras que en el otro hecho se investiga el hallazgo de un cuerpo baleado encontrado en un camino rural de la periferia de esta ciudad, informaron fuentes policiales y judiciales.

El 40 por ciento de las víctimas de homicidios registrados desde el inicio de 2021 en Rosario tienen entre 20 y 29 años, el segmento que concentra la mayor parte de personas asesinadas, según el Observatorio de Seguridad Público de Santa Fe.

Con estos dos casos registrados ayer, las víctimas de entre 14 y 19 años son seis en lo que va del año y el 95,5 por ciento de ellas son varones.

Voceros judiciales informaron ayer que un adolescente de 16 años fue acribillado a balazos cuando jugaba el fútbol en una canchita de un barrio de Rosario y fue atacado por una persona que se movilizaba en un auto.

El hecho se registró alrededor de las 18 del lunes en la calle Valparaíso al 3.200 del barrio conocido como Villa Banana, consignaron los voceros.

La víctima, identificada como Enzo Oscar Moreno, jugaba junto a unos vecinos en una canchita de fútbol ubicada en inmediaciones de la casa donde vivía, cuando fue sorprendida por un hombre que se movilizaba en un auto y que comenzó a disparar.

Según los primeros testimonios recabados en la escena del crimen, el atacante -que llevaba el rostro cubierto- comenzó a disparar desde el auto y cuando la víctima ya estaba en el suelo se bajó y la remató, tras lo cual escapó en el mismo rodado.

Fuentes policiales dijeron a esta agencia que la principal hipótesis apunta a una discusión que la víctima tuvo un rato antes con otro joven del mismo barrio, lo cual explicaría el móvil del asesinato.

Del total de homicidios ocurridos este año en el departamento Rosario (62), 13 de ellos tuvieron como contexto "conflictos interpersonales", el segundo móvil luego de los motivados en disputas de la economía ilegal y las organizaciones criminales (31 casos), según los datos del Observatorio.

El hallazgo del cuerpo de la otra víctima se produjo también el lunes en un camino rural de la periferia de Rosario, con signos de heridas de armas de fuego, indicaron fuentes judiciales.

El Ministerio Público de la Acusación informó ayer que fue identificado como Alejo Julián Bravo (19), cuyo cuerpo presentaba marcas de disparos en la cabeza y un hombro.

Datos. Las víctimas de entre 14 y 19 años son 6 en lo que va del año. - Télam -

El hallazgo se registró alrededor de las 16 de ayer en la zona rural de avenida Las Palmeras y Uriburu, en el límite oeste de la ciudad de Rosario y la localidad de Pérez.

La policía llegó al lugar tras ser alertada por un llamado realizado por un hombre que trabaja en la zona y vio el cuerpo tirado al costado de un camino de tierra, en medio de un charco de sangre.

Según las pericias preliminares practicadas en el lugar por los forenses, la víctima presentaba varios impactos de arma de fuego en la zona del cráneo y el tórax, y el cadáver fue trasladado al Instituto Médico Legal de la Unidad Regional II de Rosario para la autopsia de rigor y su identificación, añadieron los informantes.

El caso es investigado por el fiscal de turno de homicidios dolosos de Rosario, Ademar Bianchini, quien ordenó una serie de medidas que apuntan a determinar si la víctima fue asesinada en el lugar del hallazgo, o si fue arrojada allí e identificar a el o los homicidas.

Si bien aún no se conocía el móvil del asesinato, desde el MPA señalaron que tras la identificación del cadáver se ordenaron "medidas investigativas que se mantienen en reserva". - Télam -

Abuso sexual

Thelma Fardín brindará detalles sobre la causa contra Darthés

La actriz Thelma Fardín brindará hoy una conferencia de prensa para informar los últimos avances en la causa que investiga el abuso sexual por parte del actor Juan Darthés.

El encuentro con los medios de comunicación será a las 17.30 en Centro Cultural Recoleta, ubicado en Junín 1930, informó el colectivo de Actrices Argentinas en un comunicado.

Junto a Fardín estarán su equipo jurídico así como también integrantes de Actrices Argentinas y Amnistía Internacional.

La capacidad para presenciar la conferencia será limitada debido a las restricciones sanitarias a raíz de la pandemia de coronavirus.

"A les periodistas que por razones de capacidad no puedan estar presentes en la conferencia, les invitamos a ser testigos de la misma en vivo, a través de nuestro Instagram @actricesargentinas", indicaron en el comunicado.

Darthés se encuentra radicado en Brasil, país donde nació y adonde decidió refugiarse luego de la denuncia por violación, ya que dispone de doble nacionalidad, argentina y brasileña.

Fardín, junto al colectivo Actrices Argentinas, denunció el 11 de diciembre de 2018 públicamente que Darthés la había violado en 2009, cuando ella tenía 16 años y él 45, en un hotel en Nicaragua, adonde habían viajado en el marco de una gira por la novela Patito Feo.

La Fiscalía de Género de Nicaragua acusó por violación agravada y solicitó una orden de captura para Darthés.- Télam -

Comisión Bicameral de Enjuiciamiento acusó a los jueces del caso Lucía Pérez

La adolescente de 16 años había sido asesinada en 2016 en Mar del Plata.

Dos de los jueces que en 2018 absolvieron a tres imputados por el abuso sexual y femicidio de Lucía Pérez, la adolescente de 16 años asesinada en 2016 en Mar del Plata, fueron acusados por "negligencia, incumplimiento de los deberes de cargo y parcialidad manifiesta" por la Comisión Bicameral de Procedimiento para el Enjuiciamiento de Magistrados de Buenos Aires.

La acusación recayó sobre los magistrados Juan Facundo Gómez Urso y Pablo Viñas, integrantes del Tribunal Oral en lo Criminal (TOC) 1 marplatense, quienes son investigados por su fallo de noviembre del 2018 en el que absolvieron a Matías Farías (26), Juan Pablo Offidani (45) y Alejandro Maciel (62).

Tras ser revertidas esas absoluciones en agosto de 2020 por el Tribunal de Casación bonaerense, esos dos jueces (el tercero, Aldo Carnevale, renunció para jubilarse) fueron denunciados y se constituyó un jury de enjuiciamiento, tras lo cual se dio traslado a la Procuración y a la Bicameral.

"La Procuración ya acusó y hoy lo hizo la Bicameral", dijo una fuente judicial, que agregó que "ahora se dará traslado a los magistrados para que hagan uso de su derecho a defensa y, luego, se tratará la admisibilidad de la acusación; es decir si se dispone o no la suspensión de los magistrados mientras avanza el debate".

Según determinaron los investigadores, el hecho ocurrió el 8 de octubre de 2016 a las 10.30, cuando Offidani y Farías, quienes vendían drogas a adolescentes cerca de escuelas de Mar del Plata, llevaron a Lucía (16) hasta una vivienda donde abusaron sexualmente de ella, tras lo cual, la trasladaron muerta hasta un centro médico alejado de esa ciudad. - Télam -

San Luis

Hallan a un adolescente asesinado y a otro herido a la vera de una autopista

Un adolescente de 17 años fue hallado asesinado ayer a escopetazos y otro herido también de arma de fuego a la vera de la autopista de las Serranías Puntanas, a la altura de la localidad de Juana Koslay, y se investigan las circunstancias del ataque, informaron fuentes policiales y judiciales.

La víctima fatal fue identificada como Carlos Ezequiel Bustos Navarro, de 17 años, quien presentaba una perdigonada en el rostro y tórax que le provocó la muerte en el acto, mientras que el joven herido se llama Leandro Prado (18), quien permanecía internado en grave estado en el Hospital de San Luis.

Fuentes policiales confirmaron que Prado vive en calle Tacuarí, en la zona oeste de la capital puntana, y se aguarda su recuperación para poder declarar en el marco de la causa.

El episodio ocurrió cerca de las 4.30 de ayer, a la altura del kilómetro 779 de la autopista, frente a la estación de servicio Shell de Juana Koslay, a 7 kilómetros de la ciudad de San Luis.

La policía provincial fue alertada del hecho por un llamado al teléfono de emergencias 911 y, al llegar, encontró el cuerpo del joven fallecido junto a un camión estacionado.

Por un segundo llamado al 911, se supo que otro joven solicitaba el auxilio policial porque estaba herido, por lo que una ambulancia lo trasladó al Hospital de San Luis. - Télam -

Coronavirus. Brasil bate sus peores récords

Lluvia de restricciones como tibia barrera contra la curva creciente

Colombia, India y Turquía profundizaron las medidas en pleno agravamiento de la pandemia en todo el mundo.

La curva de nuevos contagios por coronavirus en el mundo sigue creciendo y países como Colombia, India y Turquía volvieron a profundizar sus restricciones con toque de queda, suspensiones de rezos durante el Ramadán y nuevo confinamiento estricto.

En tanto, por primera vez desde el inicio de la pandemia Brasil reportó anoche más de 4.000 muertes en las últimas en 24 horas, informó el Ministerio de la Salud.

En pleno agravamiento de la crisis sanitaria, el gigante sudamericano, de 212 millones de habitantes, contabilizó 4.195 muertos, para un total de 336.947 decesos en más de trece meses de pandemia, un balance superado solo por Estados Unidos.

En Nueva Delhi se aplicó un rígido toque de queda nocturno. - **Télam** -

A nivel global, se reportaron cerca de 400.000 nuevos casos de Covid-19 en las últimas 24 horas y 7.112 decesos, mientras que algunos países volvieron a superar sus propias marcas máximas y nuevas restricciones comenzaron a delinear la jornada.

Tal es el caso de Irán, que rompió su propio récord de casos en medio de una "cuarta ola" de contagios, lo que obligó a confinar otra vez a Teherán junto a decenas de otras ciudades, informaron autoridades.

Los 17.340 casos de coronavirus de la víspera superan en más de 3.000 al récord previo de finales de noviembre pasado, comunicó el Ministerio de Salud, que además informó de 174 muertes, también la mayor cifra desde diciembre pasado.

En total, unas 50 ciudades, incluida Teherán, se encuentran en nivel "código rojo" y en el caso de la capital iraní es la tercera vez que recibe esa clasificación.

El país de Medio Oriente más afectado por la pandemia acumulaba más de 1,66 millones de casos y 63.506 muertes, y hasta el momento vacunó a menos del 2% de sus 80 millones de habitantes.

Lo mismo ocurrió en Turquía, que ante el índice alcista de casos de Covid-19 debió prohibir anoche las masivas oraciones nocturnas en las mezquitas que se suelen realizar todos los días del mes sagrado del islam, el Ramadán, que comenzará el martes próximo.

Esta nueva medida se suma a los toques de queda durante los fines de semana impuestos recientemente por el Gobierno, además de otras restricciones a la movilidad, que buscan reducir la trasmisión del virus.

Hasta la fecha, Turquía, un país de más de 83 millones de habitantes, ya sumó más de 3,5 millones de casos de coronavirus y casi 32.500 muertes, y más de 10 millones de vacunados.

También Omán ordenó toque de queda durante el Ramadán y Arabia Saudita anunció que solo permitirá el ingreso a las mezquitas a quienes hayan sido vacunados o hayan atravesado la enfermedad.

Un día después de que India registrara más de 100.000 casos de coronavirus en un día por primera vez desde el inicio de la pandemia, la capital Nueva Delhi aplicó a sus 25 millones de habitantes un toque de queda nocturno.

Hasta el momento, India, un país de más de 1.300 millones de habitantes, totalizaba anoche 12,7 millones de contagios y 165.000 decesos, mientras que el Ministerio de Salud administró 83 millones de dosis de la vacuna.

Toque de queda. Los países musulmanes han decidido suspender los rezos durante el Ramadán. - **Télam** -

La situación no es muy diferente en Europa.

En España, por ejemplo, el Gobierno prorrogó ayer hasta el próximo 27 de abril la limitación de los vuelos directos desde Brasil y Sudáfrica, dos países donde dominan nuevas variantes del coronavirus más contagiosas que la original, según informó la agencia Europa Press.

Terror en América Latina

En América Latina también algunos países comenzaron a endurecer medidas.

Unos 8 millones de habitantes de la capital colombiana, Bogotá, quedarán bajo un cierre total a partir de este sábado y al menos hasta el lunes siguiente para frenar los contagios de coronavirus, anunció la alcaldesa, Claudia López.

En tanto, el presidente de Cuba, Miguel Díaz-Canel, anticipó a través de Twitter que las autoridades anunciarán "medidas de cierre más drásticas" para La Habana con el objetivo de contener el repunte de casos de coronavirus, que ayer volvió a dejar más de un millar de positivos en toda la isla.

Con dificultades para conseguir vacunas contra el coronavirus, México está a las puertas de una tercera ola luego de que Chihuahua y Baja California, dos estados limítrofes con Estados Unidos, registraran un nuevo repunte de infecciones, y el ministro de Salud, Jorge Alcocer, llamó a "no bajar la guardia" para que se expanda como se observa en algunos países europeos y en el sur de América, sobre todo Chile, Brasil, Argentina y Paraguay. - **Télam** -

CHILE POSTERGÓ LAS ELECCIONES

Las elecciones de convencionales constituyentes, gobernadores, alcaldes (intendentes) y concejales que debían realizarse este fin de semana en Chile pasaron oficialmente para el 15 y 16 de mayo para evitar un crecimiento en los contagios de coronavirus, según lo aprobó el Congreso y promulgó anoche el presidente Sebastián Piñera. Chile registra hasta el momento 1.037.780 casos y 23.734 fallecidos totales por coronavirus, siendo el sexto país de América Latina con más enfermos confirmados, según datos de la Organización Mundial de la Salud. - Télam -

Viena. Estados Unidos, participante indirecto

Auspicioso comienzo de las negociaciones para "salvar" el acuerdo nuclear iraní

Las negociaciones entre las potencias europeas, Rusia, China e Irán para tratar de salvar el acuerdo internacional sobre el programa nuclear iraní comenzaron con buenos augurios ayer en Viena, donde Estados Unidos participa de manera indirecta por primera vez desde la llegada al poder de Joe Biden y la retirada del acuerdo de su antecesor, Donald Trump.

"La reunión y la comisión mixta fueron fructíferas", anunció el embajador ruso para las organizaciones internacionales, Mijail Ulianov, tras un encuentro de dos horas de los miembros del Plan de Acción Integral Conjunto (PAIC): Irán, Alemania, Francia, el Reino Unido, China y Rusia, bajo la égida de la Unión Europea (UE).

"La restauración" del acuerdo alcanzado en 2015 y socavado por la retirada en 2018 de Estados Unidos "no se producirá inmediatamente. Pero lo más importante es que el trabajo práctico para conseguir este objetivo ha comenzado", tuiteó el diplomático.

Las reuniones se realizan en un hotel de lujo de la capital austríaca, a dos pasos de otro gran hotel donde se aloja la delegación estadounidense.

A Estados Unidos, cuyo enviado Rob Malley llegó hacia el mediodía a Viena, se le va informando sobre su avance a través de los europeos, ya que Irán rechaza cualquier contacto directo.

Biden aseguró que está dispuesto a volver al acuerdo, que pretende que Irán no se haga con la bomba atómica. Trump lo había denunciado unilateralmente en 2018 y había endurecido las sanciones contra Teherán. **- Télam -**

Arrestan al comediante más famoso de Myanmar

El artista, acusado de apoyar las protestas democráticas, integra una "lista negra" que publicó el gobierno militar.

Las autoridades de Myanmar arrestaron hoy al comediante más famoso del país, dos días después de publicar una "lista negra" de artistas e intelectuales que apoyan la ola de protestas prodemocráticas que se producen en el país desde el golpe de Estado. perpetrado en febrero, ferozmente reprimidas y con un saldo de centenares de muertos.

El comediante Zarganar fue sacado de su casa en Yangón por policías y soldados que llegaron en dos vehículos del Ejército, denunció el también comediante Ngepyawkyaw en su perfil de Facebook, informó la agencia de noticias AFP.

Zarganar, de 60 años, es un humorista cáustico y de lengua filosa que fue detenido varias veces desde que participó activamente en un fallido levantamiento popular de 1988 contra una dictadura militar anterior.

También es conocido por su trabajo social, especialmente en la organización de asistencia para las víctimas del ciclón Nargis en 2008.

Su arresto se produce dos días después de que la junta militar que gobierna de facto el país desde el 1 de febrero publicara una lista de 60 artistas a los que acusa de "difundir noticias que afectan la estabilidad del Estado", un delito que tiene una pena de hasta tres años de prisión.

Zarganar es conocido por ser opositor a gobiernos militares. - **Télam** -

Al día siguiente esta lista fue ampliada, mientras la junta apela a la represión y la violencia para neutralizar una imponente ola de protestas callejeras contra el golpe.

No quedó claro de qué se ha acusado a Zarganar, cuyo nombre real es Maung Thura.

Al menos 570 manifestantes y transeúntes, incluidos 47 niños, murieron en la represión desde el golpe de Estado, según la Asociación de Asistencia para Presos Políticos (AAPP), una ONG local. - **Télam** -

Copa Argentina. 16avos. en La Plata

River enfrenta al "Decano" con Boca en el horizonte

El ganador del duelo de esta noche a las 20.30 se medirá en octavos de final ante el "Xeneize".

Baja de peso. Matías Suárez, una de las figuras del equipo de Gallardo, estará ausente por lesión. - **Archivo** -

River, último campeón de la Copa Argentina, enfrentará hoy a Atlético Tucumán en busca de la clasificación a los octavos de final, donde ya espera rival Boca.

El partido de los 16avos de final se jugará desde las 20.30 en el estadio Ciudad de La Plata, con arbitraje de Ariel Penel y transmisión de TyC Sports.

El ganador se enfrentará en octavos de final contra Boca y la posibilidad de tener el primer Superclásico de la Copa Argentina genera una gran expectativa.

Antes, el equipo de Marcelo Gallardo deberá superar al "Decano" tucumano, un rival que le generó muchos problemas en los últimos enfrentamientos.

Ambos protagonizaron la final de la edición 2017 que ganó el "Millonario" por 2-1 en Mendoza pero, en el último antecedente, Atlético Tucumán lo complicó con un empate (1-1) en el Monumental José Fierro y a River se le escapó el título de la Superliga que terminó siendo para Boca.

Vélez vs. Talleres en la previa

Vélez, puntero de la Zona B de la Copa de la Liga profesional, y Talleres de Córdoba, que viene de vencer a Boca e Independiente en el mismo certamen, jugarán también en 16 avos. de la Copa Argentina en el turno anterior.

El encuentro se jugará desde las 18 en el estadio Florencio Solá, de Banfield, con el arbitraje de Julio Barraza y televisación de TyC Sports. El triunfador de este cotejo jugará en octavos de final ante el vencedor del cruce entre Huracán de Las Heras, de Mendoza, y Estudiantes de Río Cuarto, Córdoba. - **Télam** -

Talleres: M. Díaz; N. Tenaglia, R. Pérez, P. Hincapié y Á. Martino; J. I. Méndez, F. Navarro y F. Fragapane; D. Valoyes, C. Auzqui y M. Retegui. **DT: A. Medina.**

Vélez: L. Hoyos; H. de la Fuente, M. De Los Santos, L. Giannetti y M. Brizuela; R. Álvarez y A. Mulet; R. Centurión, L. Janson y A. Bouzat; C. Tarragona. **DT: M. Pellegrino.**

Árbitro: Julio Barraza.
Cancha: Florencio Sola.
Hora: 18 (TyC Sports).

River: F. Armani; J. Maidana, P. Díaz y H. Martínez; G. Montiel, E. Pérez, F. Angileri; N. De la Cruz y A. Palavecino; J. Alvarez y R. Borré. **DT: M. Gallardo.**

A. Tucumán: C. Lucchetti; M. Ortiz, S. Vergini, G. Ortiz y G. Risso Patrón; R. Carrera, C. Erbes, F. Mussis y N. Aguirre; A. Lotti y J. Toledo. **DT: O. De Felippe.**

Árbitro: Ariel Penel
Cancha: Ciudad de La Plata.
Hora: 20.30 (TyC Sports).

Defensa y Justicia recibe a Palmeiras por la Recopa

El "Halcón" maquilló su estadio para la cita. - **Prensa DyJ** -

El encuentro de ida entre los campeones continentales se jugará desde las 21 en Florencio Varela.

Defensa y Justicia, vigente campeón de la Copa Sudamericana, jugará hoy como local ante Palmeiras de Brasil, actual campeón de la Copa Libertadores, en el cotejo de ida por la 29na. edición de la Recopa Sudamericana, que tiene a Boca como máximo ganador con cuatro títulos.

El encuentro se desarrollará en el estadio Norberto Tomaghello, en la ciudad de Florencio Varela, desde las 21, con el arbitraje de Andrés Rojas, de Colombia, mientras que el desquite se llevará a cabo el miércoles 14 del actual, en Brasilia, con Leodán González, de Uruguay, como referí.

Defensa logró su primer título internacional el 23 de enero pasado al vencer a Lanús en el estadio Mario Kempes de Córdoba, por 3 a 0, pero con Hernán Crespo como entrenador, hoy reemplazado por Sebastián Beccacece tras su salida hacia el San Pablo brasileño.

En tanto, Palmeiras ganó su segunda Copa Libertadores al superar a Santos, también de Brasil, en el estadio Maracaná de Rio de Janiero, el 30 de enero último, con un agónico gol de Breno Lópes, mientras que sigue contando como entrenador con el portugués Abel Ferreira.

Boca es el equipo que más veces ganó la Recopa, con cuatro títulos y los equipos argentinos que también la ganaron son River (3), Independiente (1) y Vélez (1), mientras que los equipos de Brasil la obtuvieron en 11 ocasiones y los argentinos en 9. - **Télam** -

Defensa y Justicia: E. Unsain; N. Breitenbruch, A. Frías y F. Meza; E. Brítez, T.Escalante, R. Loaiza y M. Benítez; F. Pizzini y Carlos Rotondi; W. Bou. **DT: S. Beccacece.**

Palmeiras: Weverton, M. Rocha, Luan, G. Gomez y Viña; F. Melo, P. de Paula y R. Veiga; Rony, Wesley y L. Adriano. **DT: Abel Ferreira.**

Árbitro: Andrés Rojas (Colombia)
Cancha: Norberto Tomaghello.
Hora: 21 (Fox Sports).

El fútbol "no para" aunque se extreman los cuidados

La presión de la TV impide la suspensión de un torneo en el que ya se registraron 120 contagios desde el 30 de octubre.

La Copa de la Liga Profesional de Fútbol no se suspenderá, al menos por ahora, y a pesar de los brotes de contagios de coronavirus que azotaron en estos días a Independiente, Banfield, Gimnasia y Sarmiento de Junín, por cuestiones de calendario y por presiones de los dueños de los derechos televisivos.

El positivo de este martes de Julio César Falcioni, entrenador de Independiente, visibilizó una cuestión que le pegó de lleno a su colega Mario Sciacqua (Sarmiento) y que terminó con su internación por una semana.

A la masividad de contagios en los equipos grandes se le suma que Falcioni es paciente de riesgo por haber transitado un cáncer de laringe.

Además del director técnico, Independiente perdió Sebastián Sosa -figura clave-, Domingo Blanco, Luis Segovia, Ezequiel Muñoz y se aislaron preventivamente por ser contactos estrechos los juveniles Juan Ignacio Pacchini, Patricio Ostachuk y Thomas Ortega, quien ingresó ante Talleres y es considerado como una de las opciones para la defensa.

De esta manera, diezmado, llegará el "Rojo" al clásico de Avellaneda de este sábado a las 21.10 contra Racing, que padeció lo mismo en diferentes jornadas semanas atrás, en las que no pudo contar con Gabriel Arias, Lorenzo Melgarejo, Mauricio Martínez, Eugenio Mena, Lucas Orban, Marcelo Díaz, Leonardo Sigali, Alexis Soto, Gastón Gómez, Gabriel Arias, Tiago Banega y Carlos Alcaraz.

En el caso de Racing, los casos fueron en diferentes semanas y se disimularon más las ausencias, como sucedió con Argentinos Juniors.

Pero los ejemplos de Gimnasia -perdió 4-2 con Lanús- y de Banfield -2 a 2 ante Estudiantes-, con 16 casos cada uno, y Sarmiento de Junín (3-1 a Defensa y Justicia y 0-0 con Unión), con 20 positivos, encendieron las alarmas en las últimas semanas.

En total van 120 contagios en el campeonato y solamente siete equipos no padecieron alguna baja desde mediados de febrero.

Sin embargo, la pelota no se va a parar, ya que allegados a dirigentes de distintos clubes señalaron que la presión de la televisión (Disney y TNT) es "insoportable", y además se le sumaron las complicaciones de calendario porque en junio se jugará la Copa América en Argentina y en Colombia.

A su vez, el médico de la Liga Profesional de Fútbol, Alejandro Roncoroni sostuvo en TyC Sports que el principal asunto es el "relajamiento de protocolos".

Y la razón se la dieron algunos ejemplos, como el de Sosa frente a Talleres de Córdoba, que viajó con síntomas y no le informó a su cuerpo técnico. La cuestión saltó cuando brindó una nota a un medio uruguayo, bajo el argumento de cómo tuvo en México ya no volvería a tener.

Lo mismo sucedió al sacarse fotos con los jugadores con hinchas que se presentan en las puertas de los hoteles o en los banderazos, que son de alto riesgo por la ausencia de medidas protocolares como la falta de barbijo y de distanciamiento social.

Extremar los cuidados

Es por esto que en las últimas horas la AFA desde su Comité Ejecutivo resolvió que todos los equipos deberán volver a cumplir las restricciones más estrictas que se llevaban a cabo durante la Fase 1 de la pandemia. Bajo este panorama, los jugadores obligatoriamente deberán ir a entrenarse en sus autos particulares, no podrán bañarse hasta llegar a sus domicilios, y las concentraciones serán optativas siempre haya un jugador por cuarto tanto en Primera División como en las categorías del ascenso. - **Télam** -

Falcioni, paciente de riesgo, es uno de los positivos. - **Télam** -