LM LA MAÑANA

San Carlos de Bolívar, Miércoles 25 de Noviembre de 2020. 20 páginas - Año LXVIII - Precio: $ 50 - Rec. Zona: $ 10 - www.diariolamanana.com.ar

ERA UN INTERNO DE LA U-17
QUE ESTABA EN EL HOSPITAL

Primer fallecido con Covid-19 en la ciudad

Página 4

SALIO EL DISCO NUEVO
DE ADRIAN GOIZUETA

“Amanece”, con un poema de Duilio Lanzoni

Página 5

DESDE LA DEFENSORÍA
DEL PUEBLO BONAERENSE

Alertan por el fuerte impacto social de la violencia contra las mujeres

Página 2

SUPUESTO PAGO DE COIMAS

Sobreseen a CFK en causa vinculada a los “cuadernos”

EXTRA PAÍS Y EL MUNDO

CLUB DE PESCA LAS ACOLLARADAS

A normalizar la situación de la rifa; el sábado se sortearán los grandes premios

Página 9

COVID 19

Se suman cuatro casos positivos en Bolívar

Los pacientes diagnosticados ayer en el partido de Bolívar son una mujer de 31 años que es contacto estrecho de casos confirmados y una mujer de 55 años y un hombre de 63 que presentaron sintomatología, en tanto que un hombre de 52 años que fue hisopado de manera preventiva y también al procesarse su muestra arrojó resultado positivo.
En el Laboratorio de Biología Molecular Bolívar hoy fueron analizadas cuarenta muestras, las cuatro que dieron positivo, 1 que continúa en estudio y 35 fueron descartadas.

FUTBOL - COPA LIBERTADORES

River sacó un punto sobre la hora

El equipo “millonario” dominó el juego en Brasil y en tiempo cumplido el chileno Paulo Díaz marcó el 1 a 1 ante Athletico Paranaense, en la ida de los octavos de final. Boca visita hoy al Inter. EXTRA PAÍS Y EL MUNDO

FUTBOL - CLUB CIUDAD DE BOLIVAR - OPINIONES Y APOSTILLAS

Troncoso: “los nuevos se han adaptado perfectamente”

Página 9

COVID-19

254 CASOS CONFIRMADOS
67 CASOS ACTIVOS
185 RECUPERADOS
1 FALLECIDOS
1 EN ESTUDIO
143 SIGUEN EN CUARENTENA
4121 FINALIZARON LA CUARENTENA
2594 DESCARTADOS

#QUEDATEENCASA

Venezuela 159
02314 - 424600
+54 9 2314 53 5776
www.diariolamanana.com.ar
lamananapublicidad@gmail.com

DESDE LA DEFENSORÍA DEL PUEBLO BONAERENSE

Alertan por el fuerte impacto social de la violencia contra las mujeres

El Defensor del Pueblo Adjunto de la provincia de Buenos Aires, Walter Martello, advirtió que durante el primer semestre de este año al menos 41 niños, niñas y adolescentes (NNyA) perdieron a su madre en la Provincia como consecuencia de los femicidios. En total, son al menos 316 los NNyA que han atravesado por esa situación teniendo en cuenta los casos efectivamente registrados desde 2017 hasta junio de 2020.

Cabe destacar que durante el año pasado 74.140 mujeres fueron víctimas de violencia familiar y/o de género en casos judicializados de la Provincia de Buenos Aires: 1 de cada 10 de esas víctimas (8669 personas) no supera los 17 años de edad. La situación se complejizó aún más en 2020, durante el aislamiento.

En el marco del Día Internacional de la Eliminación de la Violencia contra la Mujer, que se conmemora mañana 25 de Noviembre, desde el Observatorio de Derechos de Niñas, Niños y Adolescentes de la Defensoría del Pueblo explicaron que es necesario reforzar las políticas públicas destinadas a prevenir y condenar la violencia machista. También resaltaron que es indispensable asistir a las y los NNyA que quedan desamparados/as cuando sus madres son asesinadas o resultan gravemente heridas.

"Es muy probable que la cantidad de NNyA que perdieron a su madre producto de la violencia machista haya sido mayor que lo registrado en los informes del Ministerio Público bonaerense y de la Corte Suprema de Justicia de la Nación. Incluso esos mismos informes advierten que este tipo de datos se incorporan circunstancialmente a las causas. El Estado tiene que intervenir ante esta situación, actuar rápidamente para garantizar los derechos de las y los NNyA que quedan desamparados. Existe un marco normativo que así lo establece", afirmó Martello, que tiene a su cargo la coordinación del mencionado Observatorio en la Defensoría del Pueblo bonaerense.

La Ley N° 27.452 establece que las hijas e hijos de mujeres víctimas de femicidio o de homicidio en contexto de violencia intrafamiliar y/o de género deben ser protegidos/as para crecer en un ambiente sano y libre de violencias. Por eso, tienen derecho a recibir una reparación económica mensual, acceder a una cobertura integral de salud y ser acompañadas/os de manera integral durante su crianza.

Asimismo, a las/os destinatarias/os de la reparación económica, que tengan domicilio en la provincia de Buenos Aires, y sean menores de 16 de años, también les asiste el derecho de recibir una pensión no contributiva y tener cobertura por parte del Instituto de Obra Médico Asistencial (IOMA). Estos derechos están contemplados en el decreto 694/2018 que creó el Programa de "Protección Integral para Niños, Niñas y Adolescentes, hijos o hijas víctimas de femicidio".

Desde el Observatorio de Derechos de NNyA se elaboró un documento con todo lo que se debe saber respecto a la reparación económica y la cobertura médica.

ESTUDIO JURIDICO

HERNANDEZ BUSTAMANTE

DR. AGUSTIN L. HERNANDEZ OLMOS
DR. MARCOS E. HERNÁNDEZ OLMOS
DR. LISANDRO E. HERNÁNDEZ OLMOS
DR. EDUARDO M. HERNÁNDEZ BUSTAMANTE

Horario de 17 a 20 Hs.
Tel.: (02314) - 428251
E- mail: estudiohbustamante@fibertel.com.ar
Mitre 784 - Bolívar (Bs. As.)

24 Y 25 DE NOVIEMBRE
30% de ahorro
3 cuotas sin interés
Banco Provincia
Un experto de tu lado
Calzados y Deportes
Poster Maker

SJB Saenz Valiente, Bullrich y Cia. S.A.
Ventas Mercado de Liniers
Directo - Gordo - Invernada y Cría
Exportación - Remates T.V.
Representante en Bolívar
Daniel De Julio
Gral. Paz 231. Tel. 425538 - Cel. 15628840

COMPRO
HORMIGONERA USADA, CON O SIN MOTOR
Tel: 428492
15541960
s/c/m

SE NECESITA ALQUILAR
CASA EN P. URBANA, CON GARAJE, PATIO
3 HABITACIONES.
Tel: 15409098
O.585 V.17/11

CORREO ARGENTINO 6550 BOLIVAR
FRANQUEO PAGADO
Concesión Nº 60/Dto. 3c.
TARIFA REDUCIDA
Concesión

Dirección, Administración e Impresión:
Avda. Venezuela 159.
Tel- Fax: 02314/42-4600. Bolívar (Bs. As.)
E-Mail:lamananaredaccion@gmail.com
Web: www.diariolamanana.com.ar
Nº de Registro Nacional de Derechos de Autor: 66009293

DIARIO LA MAÑANA De BOLIVAR
Un soldado más en el querer ser de Bolívar
Fortín y lanza como símbolo. Fe y trabajo como programa. (Lema del Centenario de Bolívar)

Diario Independiente fundado el 15/06/1953
Propietario: Sucesión de Oscar Casimiro Cabreros.
Director: Dr. Víctor Agustín Cabreros.
Representante en La Plata: DIB S.A.
Premios nacionales: Santa Clara de Asís, año 1974 y San Gabriel, año 1978. Edición Nº: 23.859

PRECIO DE EDICTOS JUDICIALES
Tarifa Boletín Oficial
más 40%
más 10,5% IVA

ESTUDIO JURIDICO INTEGRAL
CARLA Y. OCHOA - ABOGADA
Derecho Laboral - De Familia - Sucesiones
Asuntos civiles y comerciales - Previsional y Penal
Horario: de 9.30 a 12.30 y de 16 a 18 hs.
De lunes a viernes.
Sarmiento 669 - Cel: 2314 - 578854
E-mail: carla.ochoa.lazarte@gmail.com
O.421 V.13/11

Diario LA MAÑANA

MONICA OCHOA Y EL PROYECTO DE NOMBRAR KIRCHNER AL BARRIO NUEVO ZORZALES

“La gente está muy agradecida”

Pasó a comisión en la última sesión del Honorable Concejo Deliberante, la semana pasada, el proyecto del oficialismo proponiendo nominar Néstor Carlos Kirchner al barrio conocido como ‘nuevo Zorzales’, construido con fondos del gobierno de Cristina Fernández durante la gestión municipal de Eduardo Bucca.

La iniciativa de denominar NCK a la barriada ubicada detrás del histórico Los Zorzales, si se mira desde el centro de la ciudad, fue defendida en la sesión por la edil Mónica Ochoa, mentora de la idea.

“Una de las primeras cuestiones que puso en agenda Kirchner presidente fue la del derecho social a una vivienda digna. Quiso de entrada anexarle al clásico FONAVI, tan desdibujado, no sólo un plan de vivienda única como es el caso del barrio Zorzales nuevo, sino también planes como el Mejor Vivir y el PROMEBA”, a lo que correspondería incorporar “las soluciones habitacionales que fueron tan comunes en esos años” en Bolívar y el país, puso de relieve la concejal y también militante de la Kolina local, el sábado en diálogo telefónico con el programa radial Fuga de Tortugas.

El bloque que integra la docente consideró oportuno presentar su iniciativa el 27 de octubre, cuando se cumplieron diez años sin Néstor Kirchner. “Y pensamos también que ese barrio es el lugar específico para que lleve su nombre”, seguramente por el hecho de que fue construido con recursos económicos del gobierno nacional, en ese período encabezado por su compañera y sucesora política, Cristina Fernández, gestionados, manejados y ejecutados por la administración municipal Eduardo ‘Bali’ Bucca.

¿Los vecinos del barrio están de acuerdo?

- Con relación a la imposición de nombre, la ordenanza 2498, del 2018, no dice estrictamente que antes hay que consultar al barrio, el tenor es otro, porque de hecho habla de la imposición de nombre, que refiere a que un nombre se impone. Pero a pesar de eso, igualmente trabajamos el tema en el barrio, se consultó prácticamente a la totalidad del vecindario, sólo no estuvimos con quienes no encontramos en las varias veces que concurrimos. La ordenanza dice que tiene que ser la Dirección de Planeamiento, como autoridad de aplicación, la que abra un registro durante un mes para que se expidan las personas que están en contra. Nosotros hicimos al revés: para saber si lo que estábamos impulsando es algo con lo que la gente del barrio acuerda, fuimos a consultarla antes, si bien por supuesto que se va a respetar la ordenanza.

¿El gobierno municipal también está de acuerdo? Históricamente, al buquismo no se lo ha visto muy proclive al rasgarse la camisa con los nombres de Néstor Kirchner y Cristina Fernández.

- El Depto. Ejecutivo no puso ninguna objeción. Trabajamos con tranquilidad el proyecto, visitamos el barrio, escuchamos a la gente, que está muy agradecida. Muy pocas personas firmaron sin añadir algún argumento. La mayoría nos decía “cómo no voy a firmar…”. Un hombre nos expresó que cómo no iba a acompañar, “si cuando tuve la posibilidad de esto les debía favores a todas las familias, andaba con mis dos hijos dando vueltas, dejándolos en lo de algún familiar. Ahora vivimos acá, y ellos en el futuro contarán con esta casa, no estarán como suele decirse ‘sin nada dónde caerse muertos’”… Ese tipo de reflexiones hacía la gente. Nos interesaba como fundamental escuchar la voz del vecino, y poner de relieve el nombre de un hombre que luchó por los derechos sociales, entre ellos el de la vivienda digna.

Cabe suponer que este proyecto será aprobado con el doble sufragio del presidente del Concejo, Luis María Mariano, que desempatará la votación.

Chino Castro

EDICTO JUDICIAL

El Juzgado de Paz Letrado de Bolívar cita y emplaza por el término de treinta (30) días a herederos y acreedores de **Victoriana LOS ARCOS, DNI F 3.501.024.**

Bolívar, 1 de octubre de 2020.

Maider Bilbao
Secretaria

V.25/11/20

REYES EQUIPAMIENTOS S.A.
AGENTE VIGIA®
GPS - ARAG - C/AGRO
Av. San Martín 983 - Tel: 428099
15619300 - 15625134
E-mail: reyequip@speedy.com.ar
V.09/12/20

JORGE Y MARTIN de la SERNA S.R.L.
Remates - Ferias - Consignaciones
En Bolívar
Miércoles 9 de Diciembre
13,00 Hs
700 Vacunos
Gordo, invernada y Cría
SOLO COMPRADORES AUTORIZADOS
Entrada de hacienda día anterior en su totalidad
PROCAMPO Rural AgroNación
Las Heras 100 - T.E. (02314)-420509/10/11- e-mail: jymdelaserna@gmail.com

INMOBILIARIA IGLESIAS
los espera en su oficina comercial
ubicada en Av. Alsina 498 B,
en los horarios de atención al público:
lunes a viernes de 8.30 a 12.30 hs. y de 16 a 20 hs.
Y sábados de 9 a 13 hs.
IGLESIAS
NEGOCIOS INMOBILIARIOS
Consultas telefónicas: 02314 - 15519663 MARCOS
Tel: 02314 - 15533353 EDUARDO
O.574 V.4/2

ERA UN INTERNO DE LA U-17 QUE ESTABA EN EL HOSPITAL

Primer fallecido con Covid-19 en la ciudad

Ayer martes falleció un interno de la Unidad Penitenciaria N° 17. Se trata de un hombre de 70 años, oriundo de otro distrito, que estaba cumpliendo su condena en Urdampilleta. Al presentar síntomas y teniendo en cuenta sus patologías previas -padecía un tumor cerebral e hipertensión- fue internado en el Hospital "Juana G. De Miguens", de Urdampilleta, donde el 16 del corriente se le practicó el hisopado correspondiente por protocolo.

El mismo fue analizado en el Laboratorio de Biología Molecular y arrojó resultado positivo de Covid-19. El interno permaneció internado desde el 16 de noviembre en el Hospital de Urdampilleta y posteriormente, por su cuadro grave, fue trasladado al Hospital "Dr. Miguel L. Capredoni" el pasado viernes.

El hombre falleció ayer en el nosocomio local, debido a su crítico estado de salud.

Desde el municipio se informa en la gráfica diaria que Bolívar presenta el primer fallecido por Coronavirus desde el inicio de la pandemia.

EL DÚO DE TIANI-HOLGADO SE PRESENTARÁ EL SÁBADO 5

Lomada: Les Flaques, y más

Con el recital de Les Flaques, dúo integrado por el guitarrista Nicolás Holgado y la cantante Clara Tiani, La Lomada patio de bandas abrirá un diciembre que se insinúa intenso, luego de casi un año de parate para los recitales presenciales. El concierto de los también miembros de Tupá Gruv acontecerá el sábado 5 de ese mes, a partir de las 21 horas, con entradas a 200 pesos y aplicación de protocolo sanitario por la pandemia, que entre otros puntos permite realizar este tipo de propuestas únicamente al aire libre.

El dúo viene de ofrecer un concierto por streaming en Club Marta a fines de septiembre.

La capacidad del patio de bandas de Raúl Chillón y Romina García, justamente por imperio del mencionado protocolo, es reducida, por eso se les sugiere a los interesados en concurrir reservar su entrada ya.

En adelante, La Lomada prevé el recital de Los Cohetes Lunares el último fin de semana del año, en lo que será el debut en ese escenario de la nave eyectada en el lejano 1993 por Jorge Suárez, Jorge Moroni y Eduardo Real, y seguramente se sumarán más shows para ese mes y el verano 2021.

Ch.C.

LUNES 23/11 CERRADO

Las terminaciones en "0" se atenderán el martes 24.
Las terminaciones en "1" el miércoles 25.

SEMANA DEL 23 AL 27 DE NOVIEMBRE

LUNES 23	MARTES 24	MIÉRCOLES 25
CERRADO	0, 2 y 3	1, 4 y 5
JUEVES 26	**VIERNES 27**	**SÁBADO 28**
6 y 7	8 y 9	CERRADO

Cajas y Mesa de Entrada: 7:30 a 14hs.

www.cebol.com.ar

Cooperativa Eléctrica de Bolívar

LIC. EN NUTRICION - IRISARRI MIEL
M.P. 5310
NUTRICION INTEGRAL
SOBREPESO - OBESIDAD
PATOLOGÍAS
NIÑOS Y ADULTOS
Consultorio:
LAS HERAS 529
Tel: (2314) 420719
(221) 5025978
mi_nutricion
O.586 V.3/12

ESTUDIO JURIDICO
JOHANA E. A. GRECO
Abogada
Derecho de familia - Sucesiones
Cobros ejecutivos - Asuntos civiles y laborales - Cuestiones extrajudiciales
Tel: 2314-621319
grecojohana@gmail.com
Rivadavia 198
Lun. a vier por la tarde
O.573 V.5/2

VENDO / PERMUTO
CASA A ESTRENAR
60 m² cubiertos, en planta urbana.
Tel: 15611243
O.595 V.11/11

VENDO
TERRENO
C/EDIFICACION
25x40 metros
Tel: 2314- 616178
O.541 V.6/11

SE BUSCA
CARNICERO CON
EXPERIENCIA Y REFERENCIAS
Tel: 2314- 615406 La Comarca
O.613 V.5/12

CONFITERIA Y PANADERIA
Los Girasoles
20 AÑOS
2000 - 2020

Cumplimos 20 años y los festejamos con sorteos y regalos!!!

Con tu compra, participás por uno de estos 20 premios:

- 1º 10 POSTRES
- 2º 10 DOC. SANDW. JYQ
- 3º 20 DOC. FACTURAS
- 4º SERVICIO DE LUNCH P/5
- 5º SERVICIO DE LUNCH P/5
- 6º 5 MILHOJAS
- 7º 5 MILHOJAS
- 8º 5 TARTA BOMBON
- 9º 50 KG. PAN
- 10º 50 KG. PAN
- 11º A 20º 5 DOC. FACTURAS

Av. General Paz 48

Diario LA MAÑANA

SALIO EL DISCO NUEVO DE ADRIAN GOIZUETA

“Amanece”, con un poema de Duilio Lanzoni

A través del canal de YouTube de Registros de Cultura se puede escuchar desde ayer, Amanece, lo nuevo de Adrián Goizueta y El Experimental, que incluye un poema de Duilio Lanzoni sobre Malvinas.

El flamante disco del artista radicado en Costa Rica contiene diez temas (en rigor son nueve y uno, Angel cannabis, en dos versiones diferentes). Fue grabado entre septiembre de 2018 y agosto de 2019, los instrumentos y coros en Costa Rica y las voces en Estudios Registros de Cultura de la ciudad de La Plata. Allí es donde también grabó su recitado Duilio Lanzoni (foto).

Algunas de las canciones que integran “Amanece” fueron especialmente compuestas para este álbum y también hay temas que cuentan con varios años desde su creación, como Stefani, el clásico de Alfredo Zitarrosa, realizado ahora con nuevos ímpetus por el artista “argentico”.

De la factura artística del flamante trabajo de Goizueta, Duilio Lanzoni asegura que se trata de “un disco más profundo y conceptual que los anteriores”, en el que “alterna temas clásicos con inéditos y tiene una musicalidad muy definida y muchas capas de sentido en la amalgama”.

La canción “Donde están las Malvinas” es el corte 7 del disco, con letra del bolivarense y música de Goizueta. El recitado es del autor del poema, quien acerca de la experiencia de grabar para un álbum de estas características admitió que le resulta “raro”, sobre todo escucharse. “Más cuando en esos días de grabación mis pulmones me complicaban bastante. Más que mi voz me llama la atención mis letras, que son vivencias en este caso, en un disco que sale acá y en Costa Rica, o viceversa. Además, el de las grabaciones no ha sido ni es, y no será, mi mundo. Por eso la extrañeza”.

El próximo sábado “Amanece” se presenta en vivo por streaming desde un teatro en Costa Rica, con el inusual contexto que proponen los tiempos pandémicos. Más adelante, cuando la Covid de paso a los disfrutes postergados, “y la vacuna lo avale”, se realizará la gira. En tal ocasión, cuando esa gira apee en Bolívar, estará Lanzoni en el escenario para hacer su parte. Claramente en el streaming desde este sábado no será de la partida, por tanto Goizueta tendrá a su cargo el recitado de esos versos que Duilio escribió a sus 18, con la experiencia Malvinas en su morral y con la mirada en el umbral del absurdo.

Esa letra que el músico argentino costarricense eligió porque le ayuda con la memoria; él cursaba su exilio caribeño a causa de la Dictadura (1976-1983) cuando hicieron que suceda la guerra y por eso esa parte de la historia es algo que “lo sensibiliza profundamente”, según contó Lanzoni en una nota con La Mañana.

Adrián Goizueta y El Experimental está integrado por Marianela Cordero, Violoncello; Esteban Rojas, Clarinete y Clarón; Orlando “Pepino” Ramírez, Batería; Eduardo Montero, Piano; Luis Fernando Viquez, Bajo; Marvin Rodríguez, Percusión; Adrián Goizueta, Guitarra, Voz, Dirección.

El Grupo Experimental se formó hace más de 25 años en Costa Rica; se trata de un grupo de cámara con formato variado, “integrado por los mejores músicos del país y probablemente de toda la región”, según el portal Registros de Cultura. Con ellos Goizueta ha realizado una intensa actividad a nivel nacional e internacional. En Costa Rica han tocado en todos los escenarios posibles, han hecho especiales para radio, y televisión, documentales cinematográficos y videos-musicales”.

Las canciones de Amanece son: Amar a vivir; Eugenia; Ángel cannabis; Eclipse; Stefanie; Quincordio; Dónde están las Malvinas (con Duilio Lanzoni); Gracias; Amanece - con Rafa Chinchilla; Ángel cannabis - Versión Sinfónica con la Orquesta Sinfónica Juvenil de Paraíso, dirigida por Berny Siles

D.R.

EDICTO JUDICIAL

El Juzgado de Paz Letrado de Bolívar cita y emplaza por el término de treinta (30) días a herederos y acreedores de **Carlos Ramón CORIA, DNI M 7.381.061.**

Bolívar, 21 de octubre de 2020.

Maider Bilbao
Secretaria

V.25/11/20

GRAN RIFA DE HOGAR DE RESIDENTES HOSPITALARIOS, APOYANDO LA OBRA LIPOLCC OLAVARRIA Y LIPOLCC (*) FILIAL BOLIVAR

Sorteos semanales del momento de la compra por 150 días (5 meses). A cuatro cifras $ 6.000; a tres cifras $ 3.000

SORTEO DE ELECTROMESTICOS CAMIONETAS 0 KM.

AGOSTO: UNA JAULA MIXTA DE TERNEROS

EXTRAORDINARIOS PREMIOS POR PAGO CONTADO

ENERO: UNA VIVIENDA INDUSTRIALIZADA o $ 500.000
FEBRERO: UNA ORDEN POR $ 700.000
MAYO: UN CAMION FORD CARGO 0 KM.
Opción: CAMIONETA RAM 0 KM.

Con la compra apoya la obra estas instituciones

Consultas a los teléfonos LIPOLCC Filial Bolívar
Alberto: 02954 - 15294625 / Adriana: 02314 - 15416642

(*) LIPOLCC (Liga Popular de Derecho contra el Cáncer)

FERIAS DEL CENTRO S.R.L.
REMATES - FERIAS - COMISIONES
Alte. Brown 355 - Tel. 02314-427255/426535

REMATES
FERIAS
COMISIONES

Gordo, invernada y cría.
Ventas contado y plazo.

CASA MAINERI S.A.
AV. SAN MARTIN 880 - BOLIVAR
TELEF.: 420312 - 424900 - FAX: 428243

REMATE FERIA MENSUAL

Miércoles 2 de Diciembre
13.30 hs.

500 ***VACUNOS***
GORDO, INVERNADA Y CRIA

Procampo Banco Provincia

DESTACAMOS:

45 VAQUILLONAS A. ANGUS NEGRAS Y COLORADAS PARA ENTORAR – PLAZO 30 Y 60 DIAS

SIN PUBLICO – SIN ALMUERZO. SOLO PODRAN ASISTIR COMPRADORES AUTORIZADOS
ENCIERRE DE LAS HACIENDAS EN SU TOTALIDAD EL DIA ANTERIOR

Henderson

ASOCIACION RURAL DE HENDERSON

Manifestación de rechazo al impuesto a la riqueza

A través de una gacetilla, la Asociación Rural de Henderson hizo pública la manifestación de rechazo al impuesto a la riqueza impulsado por el gobierno nacional, en carácter excepcional por la difícil situación económica que atraviesa el país tras la pandemia.

La entidad local explicó que su mesa directiva viene participando de la Mesa Agropecuaria de la provincia de Buenos Aires, la cual esbozó una posición contundente el pasado viernes. La misma expresa su "profunda preocupación por la media sanción del impuesto/aporte denominado Impuesto a la Riqueza, dado que es una norma confiscatoria ilegitima al sector agropecuario y que afecta la recuperación del empleo y la actividad tan necesaria en la post pandemia."

CARTA ABIERTA

La Asociación Rural de Henderson hace saber que todo el arco del sector agropecuario bonaerense no tiene espacio para más impuestos. Precisa la gacetilla de prensa que "Hoy se está trabajando en muchas actividades sectoriales, sobre todo las que tienen sus productos con precios máximos como la lechería, a pérdida o con descapitalización permanente.El campo ha jugado un rol esencial en la pandemia, y lo demostró manteniendo el abastecimiento de productos alimenticios a las familias bonaerenses y argentinas.Y debe jugar un rol protagónico en la recuperación económica de nuestro país en post pandemia, pero no asfixiándolo con impuestos, restricciones y gravámenes, sino permitiendo que exprese todo su potencial virtuoso que permita atraer la inversión y poder generar empleo de manera directa e indirecta."

En este marco, concluye que la iniciativa que obtuvo media sanción en la Honorable Cámara de Diputados, "descapitaliza a los productores que invierten, producen y creen en la provincia y el país. Por eso exhortamos a los senadores, que consideren las nefastas consecuencias de esta iniciativa para el futuro de todos los argentinos."

AYER

Informe oficial sobre la situación Covid-19

Dirección de SALUD

La Dirección de Salud de Hipólito Yrigoyen comunicó a la población que se recibieron resultados de los seis casos sospechosos que permanecían en estudio para Covid-19, de los cuales dos son positivos. La información corresponde al día 24 de noviembre

hcnet
TODO ES INTERNET

HONORABLE CONCEJO DELIBERANTE

Se concretó la Asamblea de Concejales y Mayores Contribuyentes

El viernes 20 de noviembre, a partir de las 21:00 hs en el recinto del HCD, se realizó como estaba previsto, la Asamblea de Concejales y Mayores Contribuyentes; en la oportunidad, tuvo aprobación unánime el punto convocante del Orden del Día referente al Expdte N° 4057-1050/2020 Fondo Especial de Emergencia Sanitaria.

Como estaba anunciado, el viernes próximo pasado se concretó la Asamblea de Concejales y Mayores Contribuyentes en el recinto del Honorable Concejo Deliberante de Hipólito Yrigoyen.

En conformidad con el procedimiento participaron por el cuerpo deliberativo su titular, secretaria y secretaria administrativa Adriana García, Victoria Toledo y Teresita Canepare.

Por parte del bloque oficial: Ricardo Pérez (presidente), Enrique Rojas, Valeria Caamaño y Martín Gutiérrez. En cambio, por el lado del bloque Juntos por el CambioLuis Pérez (presidente), Fabiana Manfredi, Myrian Garciari, Beatriz Monteagudo y Christian Larraburu.

Representando a los mayores contribuyentes lo hicieron por parte del Frente de Todos: Stella San Felice, Walter Gonzalo, Carlos Caffo, Marcelo Gallo Sara y Sergio Kulling. Y por el bloque opositor: Graciela Pettinari,Gustavo Ruíz, Julio Espiña y Carlos Cabral.

El motivo central de la convocaría fueel empréstito otorgado por la Provincia al Municipio de Hipólito Yrigoyen. Sobre el procedimiento administrativo, el edil Ricardo Pérez fundamentó que el Estado Provincial solicitó al gobierno municipal la devolución de $ 13.900.000, los cuales fueron adelantados en concepto de coparticipación. Se trató de 18 cuotas, a partir de enero de 2021. El concejal oficialista aclaró y agadeció a la gobernación la concesión de hacer la devolución el año venidero, cuando en principio el plazo iba a ser antes de diciembre de 2020.

Hoy se realizará una nueva Sesión Ordinaria.

CÓMO LLEGAR A MÁS CLIENTES
ANUNCIANDO EN
LA MAÑANA Regional
Más personas de toda la zona conoceran tu negocio.
Comunicate con nosotros
lamananapublicidad@gmail.com 02314 • 40 2797
LA MAÑANA Regional
Su aviso
Ofertas
Descuentos
30%
Hasta Agotar Stock
HOY

Primavera cultural

Continuando con la propuesta de la Dirección de Cultura, que reúne a artistas locales en el escenario de la Sala San Martín, este sábado se presentó Eric Py. La presentación llegó a los hogares del distrito, a través de transmisiones virtuales.

ARBOLEDAS

Sencillo acto conmemorativo del 108° aniversario

Ayer martes 24 se llevó adelante el izamiento de la bandera en el mástil central de la localidad de Arboledas, a fin de festejar un nuevo aniversario de la comunidad.

Con la presencia de integrantes del Ejecutivo Municipal, Concejales, Bomberos Voluntario, Policias, algunos vecinos y vecinas que se acercaron, se realizó el izamiento y Hugo Pérez, ex delegado de la comunidad, realizó un breve relato de la historia de Arboledas.

Cabe destacar que el festejo del aniversario de esta localidad se realiza con la Fiesta del Cordero que en este año, debido a la pandemia mundial, no pudo realizarse.

DIRECCIÓN DE DEPORTES - PEDESTRISMO

Se realizará el campeonato "Corre el distrito, corre"

Se viene este importante evento que convocará a decenas de pedestristas del Partido de Daireaux, en tres fechas de competencia. Siendo la primera, la que se llevará a cabo el domingo 29 de noviembre desde las 18:00 horas, en el Acceso Carlé de Daireaux.

Con inscripción gratuita, este campeonato presentará dos modalidades: la carrera competitiva de 7,5 K y la participativa de 3,5 K, con el sistema de largadas individuales, en todas las categorías que participan.

El certamen que también tendrá fechas en Salazar y Arboledas, es organizado por la Escuela Municipal de Running de Daireaux, la Dirección de Deportes y la Municipalidad de Daireaux.

Cabe destacar que la Corre El Distrito, Corre! no tendrá presencia de público, pero sí se podrán seguir las alternativas de lo que suceda, por la transmisión en vivo vía redes sociales.

Para inscripciones y más información, comunicarse al celular: 2314 44-8157.

DANIEL SALAZAR
CAMPOS CASAS TERRENOS TASACIONES
Mat. 897 - Fº 88 - Tomo IV - Depto. Judicial Azul

Casa 3 dorm, living, cocina, garaje, terreno de 10x30, Saavedra 175.
Casa 3 dorm, baño, living, cocina y garaje. Buen estado. Urquiza 120.
Casa chica, 2 dorm, Rivadavia 125, en común con R. Rossi.
Casa quinta, 3 dorm, pileta, amplio terreno, Barrio La Ganadera.
Departamento nuevo, 60 m², contrafrente, 1º piso D, edificio Alsina 655.
Casa 3 dorm, 2 baños, garaje, con depto. independiente, Ameghino 650.
Casas quintas, en barrios Club Buenos Aires, Los Troncos y Club Alem.
Chacras en venta: 10, 14, 16, 17, 21, 28, 42 y 68 hectáreas.
12 fracciones de chacra; 25.000 m² cada una, a 4 km. de planta urbana.
43 has., 450 metros frente a ruta 226, pegadas a planta urbana.
Campos de cría: 160 Blanca Grande - 210 Blanca Grande - 920 Saladillo.
Campos mixtos: 112 S. Isabel - 139 Bellocq - 140 Hale - 252 a 6 km. de Bolívar - 292 Curarú - 325 zona La 140 - 572 Curarú, sobre ruta.
Campos agrícolas: 166 y 200 El Positivo - 230 Corbett - 384 María Lucila.

Excepcional loteo en Hale: terrenos desde U$S 1.700 a U$S 3.000

Av. Venezuela 11 - Tel: 424974
E-mail: dsalazarbolivar@hotmail.com

TORRES Inmobiliaria
Oscar Rogelio Torres - Martillero y Corredor Público
Perito Tasador y Martillero Judicial - Col. 954 - Lib. IV - Fº 145
Lavalle 73 - Ofic «A» - Tel. y Fax (02314) 426398 / 15625905 / 15462686

INVERSIONISTAS OPORTUNIDADES...

CASA EN BARRIO, DOS DORM, COCINA-COMEDOR, BAÑO **$ 3.500.000**
CASA INTERNA, PLANTA URBANA DOS DORMITORIOS **$ 2.800.000**
DEPTO. A ESTRENAR DE UN DORMITORIO **U$S 30.000**
CASA EN BARRIO SOLIDARIDAD, 3 DORMITORIOS, GARAJE PARA DOS AUTOS **U$S 45.000.**
CASA P. URBANA 2 DORMITORIOS, GJE, PATIO, MUY BUENA **U$S 55.000**
CASA MUY BUENA CONSTRUCCION CON DETALLES, RADIO CENTRICO, DOS DORMITORIOS LIVING, COMEDOR-COCINA, LOTE, **U$S 60.000**
CASA A ESTRENAR EN BARRIO, DOS DORM., COC COMEDOR, U$S 250.000
CASA EN BARRIO POMPEYA MUY LINDA, 2 DORMITORIOS, COCHERA $ 2.800.000
CASA EN BARRIO POMPEYA DOS DORMITORIOS, COCINA – COMEDOR, BAÑO **$ 2.300.000**
CASA BARRIO CASARIEGO, DOS DORMITORIOS, COCINA COMEDOR, GARAGE, PATIO TODOS LOS SERVICIOS. **U$S 35.000**
CASA CENTRO, MUY BUENA, TRES DORM, LIVING, COMEDOR, COCINA, DOS BAÑOS, TERRAZA CON PARRILLA. **U$S 200.000**
CASA ANTIGUA, MUY BUENA, LIVING, COMEDOR, DOS DORMITORIOS, ENTREPISO, DOS BAÑOS MÁS LOCAL CON BAÑO... U$S 140.000

LOTES:

LOTE BARRIO 37,50 X 53 $ 1.500.000.-
BARRIO LAS AMELIAS 22 X 29 u$s 35.000.-
2 LOTES DE 12 X 53 SOBRE AV. BELLOMO u$s 38.000 CADA UNO.-
LOTE DE 12 X 50 CALLE BORGES u$s 45.000
LOTE CALLE DE LUCIA u$s 35.000.

CAMPOS

3 HAS. ZONA AVELLANEDA - 8 HAS. CERCA DE BOLIVAR - 50 HAS. IBARRA - 130 HAS. SANTA ISABEL.

OMAR W. ESTREBOU
MARTILLERO PUBLICO
Lº IV - Fº 87 - COL. 896 - DEP. JUD. AZUL

Casa en P/Urbana 2 Hab. Sobre lote de 10 x 40.....U$ 42.000.-
Dpto. de 2 hab. A ESTRENAR, con cochera PLANTA URBANA.....U$ 40.000.-
Casa 2 Hab. Con Garaje, Centrica sobre calle mitre.....U$65.000.-
Casa + Dpto sobre planta urbana sobre lote de 10 x 50.....U$ 75.000.-
Casa en prolong. Las Heras, Moderna. Excelente estado..... Consultar.
IMPORTANTE CHALET en P/urbana 2 Hab.....Consultar.
LOTES de 13x21 en prolong. 25 de Mayo.....U$ 15.000.-
CHALET CENTRICO 3 Hab. 3 Baños, Garaje 2 Vehículos, Patio c/pileta.....Consultar.

EXCELENTE OPORTUNIDAD
VENDO FONDO DE COMERCIO, RUBRO: JUGUETERIA + ART. COLOMBRARO

LEIRIA 445 / TEL. (O2314) 426280 - 15412604 / BOLIVAR
omar.estrebou@hotmail.com

Luis Oroz
Operaciones Inmobiliarias
Martillero - Corredor Público - Perito Tasador - Matrícula 1556 F 147 - T VI.

VENDE

Exc. Propiedad en c. Mitre, 3 hab. 2 bañ, livingcom. Garaje.
Gran propiedad en S. Cabral, 3 hab. 2 baños, garaje, patio.
Casa tipo, m/b/estado(S/Balcarce)sin detalles, coch 2 autos.
Casa en c/ R.Peña , 3 hab. 2baños, living comedor , cochera.
Casa en Borges (10x40), 2 hab. Baño, living com, coch. Patio
Esp.Casaquinta, s/R 226. M. amplia,c/ inmejorable confort.
Exc. Lote de (12,50x35) P/Urbana ,/ b. ubicac . U$S 30.000/
4 Lotes en Barrio Parque cont. R. Peña (30x50) $700.000/-
2 Lotes en Urdampilleta(10x37) Alberti al 800- $ 350.000/
Lotes en b. Calfucura(20x30).Los Tilos(10,5x35).En Zorzales
2 Frac. De 10 y 15 Has. s/ Av. M. Unzue. al 1700, Ideal
futuro loteo U$S 7.000/. x Has. Excelente Oportunidad!
15 Has. Mixtas a 8 km. p/urb. b/ubicación U$S 4.500/x/hac.
6 Has. con casa económica, c/luz. A 2 km. zona Esc. 20.
40 Has. Mixtas a 7 kms. Zona Esc. 11. 60Has Urdampilleta
150 Has. Agrícolas(Villa Sanz). 125 Has. Mixtas

A.M.

POR INFORMES, CONSULTAR PERSONALMENTE
GÜEMES 236 - Bolívar - Bs. As. Tel: 15629075
E-mail: orozluism@gmail.com

DI PALMA CAPECCE
ESTUDIO INMOBILIARIO
Oficina: Av. Lavalle 23 (02314) 428998
E-mail: dipalmacapecce@gmail.com

OPORTUNIDAD: CASA, 2 DORMITORIOS, CASARIEGO U$S 30.000

▶ VENDO: 130 HAS. zona de Paula U$S 2.800 ▶ CASA 2 hab, coc, com, gje U$S 77.000
▶ CASA céntrica a refaccionar U$S 37.000 ▶ DUPLEX de 2 habitaciones. Consultar.
▶ Venta de complejo de 5 deptos. de excelente calidad y ubicación.
▶ Vendo: 50 has Vallimanca, a 14 km. de Bolívar.

Marchione Bienes Raices
Mat. 1581 L VI F 172
Alte. Brown 675 1º piso Of. A
Tel: 424237 y 15483063

¡¡¡PROPIEDAD UNICA!!!

▶ Importante casa quinta Barrio Amado, 3 dormitorios y pileta. Valor: U$S 70.000. Ideal inversión
▶ Casa tipo, Barrio Plan Federal, terreno 10x25 $ 3.500.000
▶ Casa tipo Barrio Jardín, terreno 10x25 $ 3.500.000
▶ Casa 1 hab, Barrio Amado, 10x40 $ 3.500.000

Hacé algo hoy para que tu futuro CREZCA!

Crucigrama

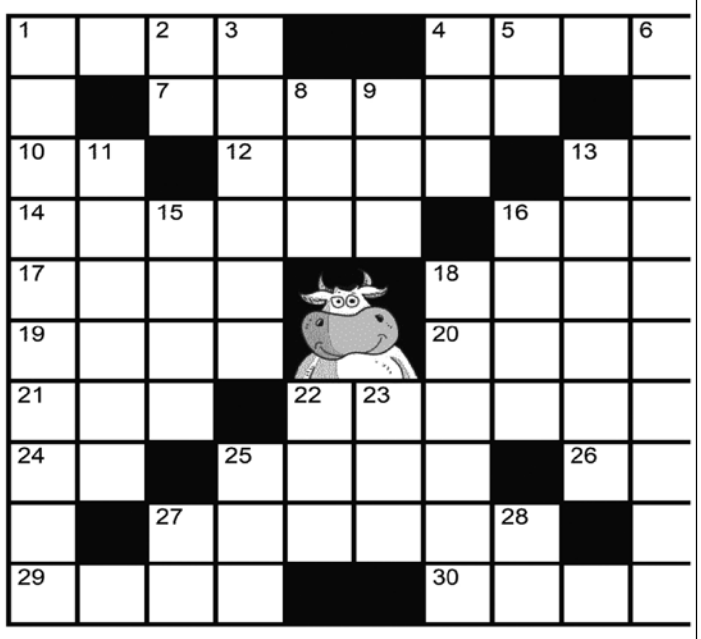

Horizontales

1. m. C. Rica. Parte de atrás de la gallina. - **4.** Del verbo alear. 3ª persona singular presente indicativo. - **7.** f. Breve relato ficticio, en prosa o verso, con intención didáctica frecuentemente manifestada en una moraleja final, y en el que pueden intervenir personas, animales y otros seres animados o inanimados. - **10.** Indica el lugar donde está algo. - **12.** m. Cerco o aro que ciñe algo. - **13.** Simbolo del calcio. - **14.** f. Mechón de cabello entretejido o suelto, sujeto con un lazo o goma, que se hace en la cabeza. - **16.** elem. compos. nord-. - **17.** intr. Poner huevos. - **18.** f. Edificio para habitar. Una casa de ocho plantas. - **19.** m. Col. Asfalto natural del país. - **20.** pref. que significa 'glándula'. - **21.** interj. U. para animar y aplaudir. U. t. c. s. - **22.** m. Dep. Aceleración que realiza un corredor en un tramo determinado de la carrera, especialmente en la llegada a meta para disputar la victoria a otros corredores. - **24.** Prefijo latino que entra en la formación de palabras con el significado de 'acción compartida, en unión' - **25.** elem. compos. Significa 'medio' o 'intermedio'. Mesodermo, mesozoico. - **26.** m. infant. Hond. Juego de niños que consiste en decir con rapidez un texto y hacer lo que le indica otro niño, mientras la pelota permanece en el aire. - **27.** f. V. lírico.lírico - **29.** m. Bola gruesa u otra cosa redonda que rueda fácilmente. - **30.** m. Acción de ajear.

Verticales

1. tr. Prever, conjeturar, conocer anticipadamente algo. MORF. conjug. c. agradecer. - **2.** interj. U. para denotar cansancio, fastidio o sofocación. - **3.** m. arce1. - **4.** elem. compos. Unido a un segundo elemento, indica variación o variante de este último. Alopatía. - **5.** Sexta nota de la escala musical. - **6.** adj. coloq. Inquieto y bullicioso, que no para ni sosiega - **8.** En inglés, apuesta. - **9.** f. Parte del cuerpo animal, dura, de naturaleza córnea, que nace y crece en las extremidades de los dedos. - **11.** m. Can. Ovillo de hilos. - **13.** m. Mat. Seno del complemento de un ángulo o de un arco. ~ verso - **15.** m. Tela tejida con hilos brillantes, especialmente de color oro o plata, semejante a la lama antigua. - **16.** pron. indef. desus. nadie. - **18.** f. Decoración de lienzos y bastidores con que, para regocijo público en determinadas solemnidades, se adornan ciertas calles o plazas, o que en algún tiempo ostentaron los teatros ambulantes, sobre todo en las fiestas del Corpus; la cual ofrece pintadas escenas graciosas, picarescas o epigramáticas - **22.** Cualquier cosa creada,especialmente si está dotada de vida. - **23.** Vigesimotercera letra del alfabetc griego. - **25.** pron. poses. Formas de 1.ª persona. U. t. c. n. con la terminación m. sing. - **27.** Dígrafo que en español representa una consonante palatal, lateral y sonora; su nombre es elle. - **28.** m. achaque (enfermedad habitual).

Sudoku

Complete los casilleros vacíos con números del 1 al 9, sin repetir cifras en ninguna fila, columna o cuadrado de 3x3.

		9			5		3	
			4					
1	8				9			
6	7			3		5	1	
						6		
5	3				1			4
		2			8			7
	1					2		
7	9						5	8

Sopa de letras

Árboles
Esdrújulas
Estético
Éxtasis
Hipódromo
Libélula
Números
Pirámides
Tentáculos
Vértice

T	E	N	T	Á	C	U	L	O	S	Q	G
C	C	N	U	L	M	H	Q	R	N	O	F
Q	H	Ú	I	H	T	S	P	V	U	L	E
É	I	M	M	V	Y	A	J	O	M	E	S
X	P	E	E	S	T	É	T	I	C	O	D
T	Ó	R	I	U	L	P	K	I	L	O	R
A	D	O	Á	Q	I	I	T	J	A	I	Ú
S	R	S	R	I	B	R	W	Z	U	O	J
I	O	A	B	X	É	Á	C	Y	M	Z	U
S	M	S	O	V	L	M	N	X	W	T	L
C	O	T	L	C	U	I	K	O	K	U	A
Y	A	H	E	F	L	D	Y	P	P	L	S
Y	E	F	S	R	A	E	C	Q	L	H	W
Z	T	S	P	U	Y	S	T	V	X	X	N
T	R	I	O	C	Z	H	A	W	L	I	X

Respuestas

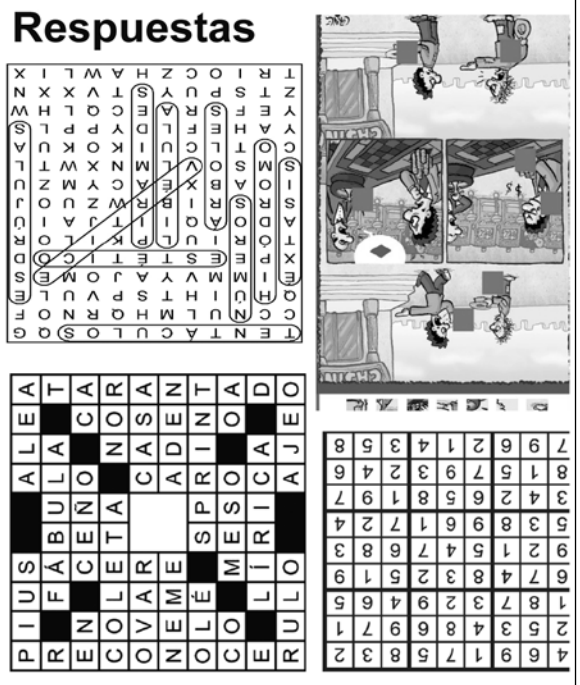

NEW ZEN
CREMA REPELENTE DE INSECTOS
8h DE PROTECCION SEGURA
CREMA REPELENTE DE INSECTOS
RINDE 100 LITROS
LIMPIADOR CONCENTRADO DE CITRONELA
VENTA MAYORISTA. DISTRIBUCIÓN A TODO EL PAÍS.
ventas@newzen.com.ar | 0237 405 2810 | @newzen_oficial

JAIME DEL RIO - PARAPSICOLOGO
(Incorrectas, El programa de Moria Casan)
RETORNOS DEL SER AMADO - UNIONES DE PAREJA
ENDULZAMIENTO DE MATRIMONIOS DISTANCIADOS
ATADURAS - ACELERAMIENTO DE CASAMIENTOS - ENFRIAMIENTOS
APERTURA DE CAMINIOS - CORTE DE TRABAJOS DE MAGIA NEGRA
CURA DE CASAS, CAMPOS, DEPARTAMENTOS, NEGOCIOS, EMPRESAS
AYUDO EN JUCIOS, ADICCIONES, ALCHOLISMO, OBESIDAD.
11-3087-2355

PRIMAVERA - VERANO
Casabianca
Gorros para BB y niños
GORRAS TRAKER 25 colores
Gorros / Boinas / Sombreros
DE PAJA Y DE TELA - ANTEOJOS DE SOL
GRAN SURTIDO
Visitenos en www.joaleri.com.ar
y solicite nuestra lista de precios
CASA CENTRAL: Bme. Mitre 2365
alberto@joaleri.com.ar
11-61392870

Diario LA MAÑANA

FUTBOL - CLUB CIUDAD DE BOLIVAR - OPINIONES Y APOSTILLAS

Troncoso: “los nuevos se han adaptado perfectamente”

El viernes pasado en el Estadio Municipal se jugó un encuentro amistoso dividido en dos períodos de 50 minutos cada uno, entre el Club Ciudad de Bolívar, que participa en el Torneo Regional Federal amateur, y Balonpié que lo hace en la Liga de Pehuajó. En cada tiempo se dieron victorias para el conjunto que dirige Mauricio Peralta ante el de Fabricio Valenzuela. Despues de ver dos períodos entretenidos, dialogamos con los protagonistas de la siguiente manera:

Alfredo Troncoso, goleador en el segundo tiempo

¿Cómo te sentiste?

- Bien, más que nada este encuentro fue bueno para agarrar un poco el ritmo, dado que estoy entrenando, el técnico me puso para que tuviera contacto con la pelota y traté de hacer lo mejor.

Después de nueve meses cuesta volver...

- Sí, fueron largos, uno entrena como puede, pero no es lo mismo que venir a hacer fútbol después de nueve meses, así que de a poco vamos a ir acostumbrándonos.

¿Como ves al grupo?

- Está muy bien, entrenando a full; hay compañeros nuevos, a algunos conozco y otros no, pero enseguida hemos ido adaptándolos. Hay varios jugadores que están hace un largo tiempo trabajando, yo vine hace poco pero me siento perfecto, agarrando juego y ritmo; pero como venía jugando desde antes, sé lo que quiere el tecnico y eso es bueno.

Ahora a esperar el comienzo del torneo...

- Habrá que esperar a que comience, entrenando de la mejor manera para estar bien cuando se inicie porque será exigente.

Mauricio Peralta, DT

Ahora podemos hablar en persona, todo este tiempo fue en forma virtual o por teléfono...

- Claro, hablamos mucho por teléfono y ahora estamos acá, gustoso de estar nuevamente en Bolívar, en esto que nos apasiona mucho, encantados de hacer una práctica de fútbol con la gente de Balonpié, que mostró muy buena predisposición. Esto nos sirve bastante, cambiamos lo que es el día a día; siempre hay cosas para corregir, sacamos conclusiones, y detrás de eso vamos.

¿Hoy pudiste apreciar a varios jugadores?

- Vamos evaluando día a día, semana a semana... No podemos mirar más allá de una semana, la planificación es corta; estamos evaluando el físico de los jugadores, fueron muchos meses sin entrenamiento, sin poder jugar, así que vamos con mucha cautela, sabemos que hay cosas para mejorar, pero hay muy buena predisposición, estamos trabajando en un muy buen clima.

La postergación del torneo nos ha venido muy bien porque podremos hacer varias prácticas de fútbol, esperamos encontrar la mejor perormance desde lo individual y eso potenciará lo colectivo.

¿Los tomo de sorpresa la postergacion del torneo?

-Repercutió bastante hondo porque esperábamos jugar a fines de noviembre o comienzos de diciembre, pero tenemos que adaptarnos a las reglas, somos trabajadores de esto hay que esperar que fijen la fecha de inicio que establezcan además una forma de disputa y que podamos seguir trabajando sobre una fecha cierta.

"El fin de semana vamos a Luján"

- Mientras tanto, la idea es continuar haciendo prácticas de fútbol en el cierre de la semana, trabajar en lo táctivo y físico en la semana y al final cerrar como lo hicimos hoy (viernes). El próximo fin de semana tenemos un viaje a Luján, que está militando en Primera C y nos va a recibir alllá, siempre con todos los protocolos, trabajando con la gente de la Municipalidad, con los que trabajan acá en el club... La semana pasada viajamos a Agropecuaro en Carlos Casares y nos sentimos muy cómodos, todos estamos muy seguros, hay que seguir poniéndose a punto y después a empezar a aceitar algunas cuestiones.

Se nota que el grupo está muy bien...

- Es la idea, uno trabaja sobre esto; queremos que sean buenos jugadores pero sobre todo buena gente así que los que se sumaron lo han hecho bien, se han incorporado bien al grupo, obviamentedeben ir involucrándose rápidamente al sistema, así que estamos trabajando y charlando mucho para mejorar las condiciones todos los días. Sabemos que hay algunos jugadores que tienen cosas para mejorar, trabajamos desde lo individual y lo colectivo, simpre expectantes sobre todo con el tema de las lesiones, no es temor pero vamos con cuidado con ese tema, con toda la confianza, buscando la mejor forma para cuando nos toque saltar al campo de juego poder estar a la altura de las competencias y pelear por cosas importantes.

A seguir así, Mauricio...

- Gracias a La Mañana, nos alegramos que estén bien, estamos siempre a disposición cuando lo requieran.

Leonel “Toti" Ríos, la figua en el primer período

¿Como viste al equipo?

-Lo vi bien, este es el segundo partido que hacemos, tenemos un balance positivo de lo hecho con Agropecuario y ahora con Balonpié. Se jugó con muy

buen ritmo, por momentos fuimos muy verticales pero vamos a ir mejorando cuando transcurran los amistosos.

¿Este tiempo parados por el COVID 19 les costó?

- Sí, a cualquier jugador le cuesta, hasta a los de alto rendimiento les cuesta, estuvimos mucho tiempo inactivos, no es lo mismo entrenar solo que con un profe y en grupo, la cabeza te juega en contra, pero hoy en día estamos acá, con el plantel, con los compañeros, mirando hacia el futuro... Ojalá el campeonato arranque lo más rápido posible para estar el ciento por ciento.

¿Hubo problemas con el comienzo del campeonato y con varios equipos que no seguiran?

- Sí, en esto nos jugó un poco en contra la ansiedad. En un primer momento se habló de empezar en noviembre y ahora se postergó hasta enero... Pero bueno, nosotros tenemos que seguir entrenando, una vez que parás no podes seguir, hay que seguir haciendo amistosos hasta que dé comience el campeonato.

Un campeonato que ha tenido algunas desersiones...

- Hay muchos equipos que no lo jugarán, no se sabe todavía cómo van a hacer las zonas, cómo se disputará... Es una incertidumbre que tenemos todos en general, ojalá se pongan de acuerdo para complementar este torneo y lo empecemos cuanto antes, con la cabeza enfocada en el campeonato.

El equipo está bien, se lo nota motivado; el cuerpo técnico está compenetrado, pensando en lo que será la continuacion del torneo regional federal amateur y planificando el próximo compromiso que será el fin de semana venidero, ante Luján.

Apostillas

Excelente el campo de juego

Encontramos en estupendas condiciones el campo de juego del Estadio Municipal, con un verde precioso y un corte perfecto para realizar cualquier clase de encuentros. El trabajo de "Romerito" y de todos los que están en el Ciudad está dando sus frutos.

Con todos los protocolos

Se realizaron todos los protocolos correspondiente: se jugó a puertas cerradas, hubo varios con barbijos fuera del predio, nos identificaron con unas pecheras y Sebastián Alzueta, encargado de prensa del Ciudad nos dijo: "hay que ir acostumbrándose a todo esto para poder ver fútbol seguido", y nos parece muy bien.

A.M.

CLUB DE PESCA LAS ACOLLARADAS

A normalizar la situación de la rifa; el sábado se sortearán los grandes premios

Mientras observa gratamente la buena respuesta de la comunidad manifestada con su presencia en la laguna San Luis cada fin de semana, la Comisión Directiva del Club de Pesca Las Acollaradas informa y recuerda a los adquirentes de su rifa, que se aproxima el sorteo. Recordamos que la rifa que está en circulación, con premios tales como motores y embarcaciones, se sorteará este próximo sábado 28. Al mismo tiempo, informan que para entrar en el sorteo deberán cancelarse todas las cuotas adeudadas; caso contrario, quedarán exceptuados de la posibilidad de participar por tan importantes premios.

Señalan además desde la entidad pesquera, que aquellas personas que tengan adquirida la rifa, y no pasen por sus domicilios a cobrarles las cuotas, pueden pasar a cancelarlas por la sede del Club, Mitre 248, presentando la rifa con la última cuota abonada. Allí se les entregará el comprobante correspondiente y podrán intervenir en el sorteo.

EN LA MADRUGADA DEL MARTES EN LA RUTA 205

Una combi se incendió y fue destruida por el fuego

Destrucción total: una combi fue consumida por el fuego

Una combi de transporte de pasajeros fue consumida por el fuego en la madruga de ayer, cerca de las 03.15 y fue destruida totalmente por las llamas.

El hecho ocurrió en la Ruta Nacional 205, cerca de la bajada a Unzué, y según explicó su propietario a los Bomberos Voluntarios, el fuego se originó en el motor.

El vehículo se dirigía en dirección a Buenos Aires y solamente viajaba Hugo Lorenzo, propietario del utilitario y afortunadamente no sufrió lesiones.

Lorenzo observó que el fuego se inició en el motor por un desperfecto e inmediatamente descendió de la combi y bajó las encomiendas que llevaba para ser entregadas en Capital Federal.

Lorenzo no puedo controlar el fuego y al arribo de los Bomberos Voluntarios la combi ya estaba totalmente incendiada. En el lugar, trabajó el móvil número 5 con una dotación a cargo del oficial ayudante Alejandro Bersani y agentes de Protección Ciudadana y de la Policía local.

VENDO
TERRENO CON CASA,
25x40 metros.
Todos los servicios.
Barrio Las Flores.
Tel: 2314 - 616178
O.593 V.13/12

VENDO
SEMBRADORA
de gruesa con kit de 5 de directa, 7 líneas a 0,70 neumática Gherardi G95 con fertilización.
Tel: 2314- 500845
O.579 V.14/11

HUGO LORENZO

"Daba impresión ver cómo avanzaban las llamas"

La noticia se viralizó rápidamente y causó gran impacto popular luego de que un impresionante video fuera difundido por las redes sociales. En él, puede verse como la combi de Hugo Lorenzo ardía en llamas en un voraz incendio a la vera de la Ruta 205, muy cerca de la bajada de Unzué.

La Mañana se comunicó con Lorenzo para conocer de cerca cómo sucedieron los hechos: "Daba impresión ver cómo avanzaban las llamas", reconoció de inmediato el conocido viajante que en la madrugada de hoy, y como es habitual, se disponía a realizar el trayecto de Bolívar a Buenos Aires cuando una alerta de emergencia se le encendió en el tablero.

Luego de ello, sintió un leve "olor a quemado", lo que motivó que detuviera su vehículo. "Fui hasta al capot de la combi, lo levanté y vi como ya había llamadas en la zona del alternador. Había mucho viento de frente y además tenía prendido el ventilador del aire acondicionado. Creo que eso ayudó a que las llamas se propagaran hacia adentro", relató.

Ante esta situación, y casi resignándose a la idea de que el vehículo iba a incendiarse por completo, procuró salvar las encomiendas que venían a bordo, ya que por fortuna no había pasajeros en la combi. "Cuando logré sacar toda la mercadería el fuego ya llegaba hasta la parte trasera del vehículo", aseguró.

Enseguida pararon algunos camioneros para socorrer a Hugo, quien relata que "era impresionante ver como estallaban los elementos de la camioneta. Los portapaquetes, que son de aluminio, se derritieron y corrían por la banquina como si fuese un rio de lava. Había que ponerse lejos porque corríamos peligro".

Cuando los Bomberos Voluntarios, la Guardia Urbana y la Policía llegaron al lugar ya era tarde, y su vehículo se encontraba totalmente destruido por las llamas. La nota de color la dio el hecho de que en esos instantes un camionero que pasó por el lugar dio aviso de que otro vehículo estaba prendido fuego en la banquina. Sin perder tiempo, el personal de Bomberos se dispuso a mitigar el incendio pero finalmente no se trató más que de una estructura de cemento que agarró fuego proveniente de los pastos que ardían al costado de la Ruta.

Lorenzo comentó que está "acostumbrado a superar dificultades" y se mostró tranquilo pese al mal momento vivido. Además, tranquilizó al afirmar que su vehículo se encuentra asegurado ante este tipo de riesgos y valoró el hecho de no tener que lamentar ningún daño físico.

EDICTO DE TRANSFERENCIA DE FONDO DE COMERCIO

SECCIÓN COMERCIO, INDUSTRIA Y ENTIDADES CIVILES (Art. 2º Ley 11.867)

Se hace saber que el Sr. **EDUARDO RAFAEL PEREZ**, CUIT 23-18132573-9, D.N.I. nº 18.132.573, con domicilio real en Viamonte nº 1057 de la lo Localidad de San Carlos de Bolívar, partido de Bolívar, ha transferido el 100% del Fondo de Comercio de su propiedad del RUBRO POR MENOR DE ARTICULOS DE MERCERIA, LENCERIA Y VARIOS, que giraba el nombre **"ESENCIA"** sito en Avenida Lavalle Nº 233, de la Localidad de Bolívar a, **Karina Luján ALVAREZ**, D.N.I. nº 29.700.608 con domicilio en Córdoba 363 de Bolívar y **Cintia Luján ALVAREZ**, D.N.I. nº 29.700.608 con domicilio en Simón Bolívar 470 de Bolívar. Reclamos por el plazo de ley en Escribanía del Notario Osmar Ariel Pacho, con domicilio en calle Edison 607 de San Carlos de Bolívar.

Bolívar, 2 de Noviembre de 2020.

Osmar Ariel Pacho
ESCRIBANO

RESULTADOS DE LOS SORTEOS

Ciudad. - 11.30 hs.		Ciudad - 14 hs.		Ciudad - 17.30 hs.		Ciudad - 21 hs.	
7200	1772	7863	9340	4665	2545	4600	3375
0548	7715	6906	6189	7582	4627	9383	4300
2477	0253	0547	2732	7690	7151	6946	1769
1699	3908	5858	8408	0014	8938	7669	5955
0024	2559	6270	5108	1950	7782	1473	2220
1983	4328	4686	1637	2809	9129	6541	1318
8114	0944	8156	5098	4453	3248	3944	8668
9838	1480	3125	6426	6444	1050	9726	2819
4195	2308	2603	1046	5534	4313	4298	0638
0503	1422	2726	5511	3819	5057	3211	5365

Bs. As.- 11.30 hs		Bs. As. - 14 hs.		Bs. As. - 17.30 hs.		Bs. As.- 21 hs.	
0402	7372	5919	4845	9821	8835	3207	8173
1072	5373	6867	2333	2653	0787	9429	0887
2477	5075	1216	2073	2339	9575	4768	6146
2678	4409	3016	2886	3933	0029	6489	9808
4058	3873	8676	6283	1998	5011	7684	7552
0396	1047	0135	6884	9715	1132	7515	2778
9995	8034	1520	4681	8929	5937	1395	6837
9127	0946	9309	4604	3716	6964	4420	0589
8768	3966	1714	3817	5636	8284	0939	9699
7112	3448	2798	2342	7042	9447	6255	1421

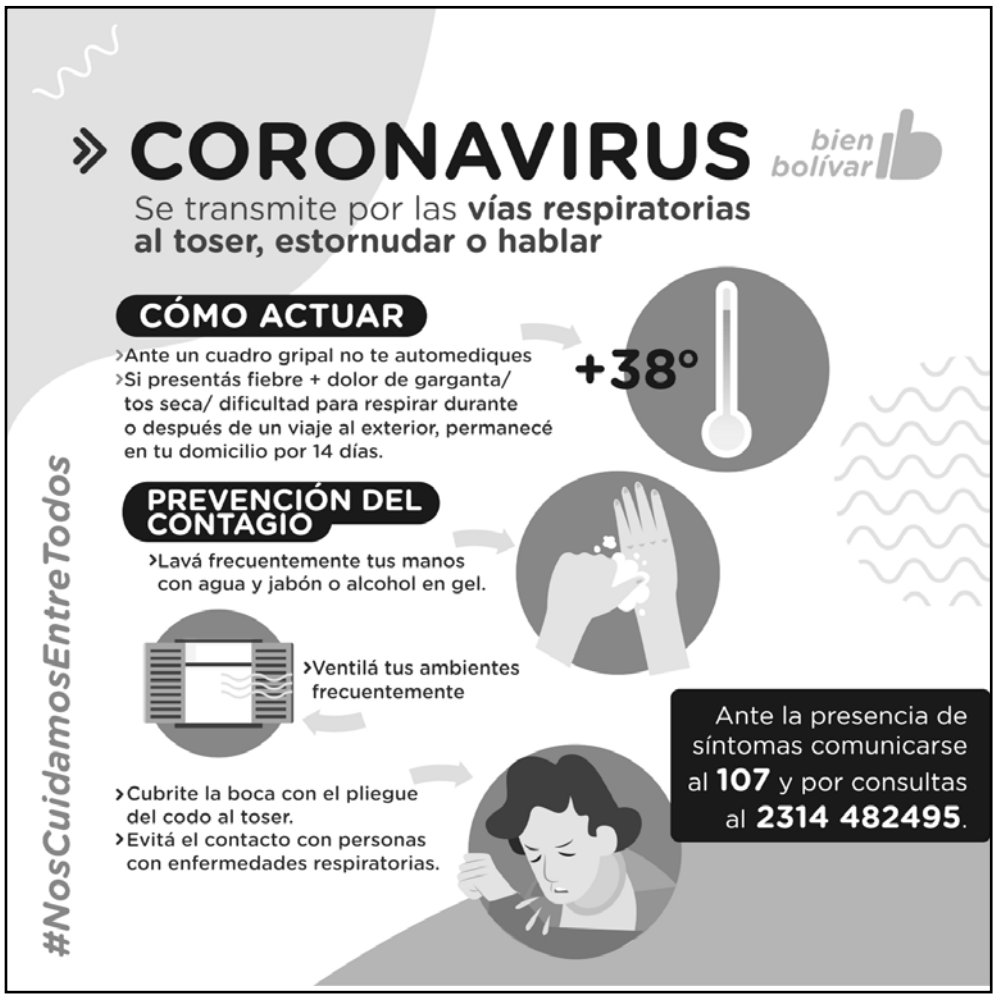

ESTUDIO JURIDICO
JUAN IGNACIO MANGHI
A B O G A D O
Turnos y consultas:
Lun. a Vier de 9 a 13/ 17 a 20 hs
Tel: 426738 / Cel. 15418333
Av. Alte. Brown 36, Bolívar
estudiomanghi@speedy.com.ar
A.M.

PSICOLOGOS
Lic. Germán Córdoba
M.P. 52664
Niños, adolescentes y adultos
IOMA y obras sociales
Cel: (02314) 15620223
María Valeria Netri
M.P. 52051
Niños, adolescentes y adultos
Cel: (02314) 15617828
Av. Pedro Vignau 532

Estudio Jurídico Oroz
Dra. Patricia Oroz
Dra. Milagros Croce
Derecho de familia
Violencia Familiar y de Género
Asuntos Civiles y Laborales
Derecho Agrario - Sucesiones
Lun a vier de 9 a 12 hs.
Lun de 15 a 17 hs.
Mier y juev de 17 a 19 hs.
- Zapiola 326 -
2314-619094 610073

@DFarquitectura dfarquitectura_
DF
Arquitectura
+
Higiene & Seguridad
PROYECTO - DIRECCION - EMPADRONAMIENTOS - PLANOS MUNICIPALES - H&S EMPRESAS.
Arq: Luciano G. Desirio
Lic : Emanuel R. Fracassi
(2314)-15-57-8947

ESTUDIO JURIDICO
MORÁN
• Sucesiones.
• Asuntos civiles, comerciales y laborales.
Abogado
Juan Carlos Morán
Lunes a sábado de 9 a 13 hs.
Olascoaga 164
Tel:(02314) 15403744
O.55 V.26/02

GABRIELA RODRÍGUEZ
A B O G A D A
ASESORIA INTEGRAL
DERECHO
PENAL - LABORAL - DE FAMILIA
SUCESIONES - JUBILACIONES
ACCIDENTES DE TRANSITO
TOMO XI FOLIO 59
Av. San Martín 1233 - Bolívar (6550)
gabrielarodriguezabogada@gmail.com
(02314) 15-611902

OFTALMOLOGIA
Dr. ANIBAL LUIS RODRIGUEZ
MEDICO OCULISTA
M.P. 29.885
MEDICO OFTALMOLOGO
de la FACULTAD DE MEDICINA
de la UNIVERSIDAD
de BUENOS AIRES
y del CONSEJO ARGENTINO
DE OFTALMOLOGIA.
MASTER EN OFTALMOLOGIA
DE LA UNIVERSIDAD CATOLICA.
Lunes a viernes,
de 9 a 12 y de 16 a 20 hs.
MITRE 162 - TEL. 420214
A.M.

AGROVETERINARIA
CASQUERO
Sanidad en grandes animales. Reproducción.
Inseminación artificial.
Ecografías. Asesoramiento.
M. Veterinario Marcelo Casquero
Av. Mariano Unzué 1820
Tel: 15626411
m.casquero@hotmail.com
A.M.

PSICOLOGO
Lic y Prof.
TAMAGNO,
Ricardo D.
M.P. 35.407 - UNLP
IOMA y otras obras sociales.
Turnos: 02314 - 420681
15536943
A.M.

Centro Médico
Flebológico
Dr. Silvio Taverna
M.P. 110769 - M.N. 84269
Cirugía Vascular Periférica
Cel: 02314 - 15480041
Turnos: 02314 - 421433
Alsina 460 - Bolívar
A.M.

Guillermina Simón
Licenciada
en Psicología (UBA)
M.N. 48440 MP 35426
Atiende en Capital Federal
Tel: (011) - 1536183879
Bolívar. Av. Venezuela 343
Tel: (02314) - 15463986
O.61 V.25/02

Laboratorio Bioquímico
Bacteriología
Dr. Omar A. Capecce
Belgrano 308
Tel: 428010
A.M.

Dr. Cristian Herrero
Médico oftalmólogo
de la Univ. de Bs. As.
Atiende los ***martes*** de 9 a 12 hs. ***Miércoles y jueves:*** de 9 a 12 y de 15 a 19 hs.
Dorrego 72. Phisys
Tel: 424212
O.59 V.17/02

ESTUDIO JURIDICO
María Celia Gómez Olivera
Abogada
Horario de atención:
lunes a viernes, de 9,30 a 12 hs y de 17,30 a 19,30 Hs., en Boer 59
Solicitar turnos al Tel: (02314) 425141 o al Cel: 15533895 - (6550) - Bolívar.
A.M.

ANALISIS CLINICOS
Laboratorio
"LAMARQUE"
Dra. Alicia B. Lamarque
Bioquímica
Análisis clínicos Hematología.
Q. Clínica - Hormonas -
Métodos automatizados -
Bacteriología - Parasitología.
Obras sociales.
Sargento. Cabral 23,
Tel./Fax: (02314) 420159
(02314) 15414043.
Bolívar
A.M.

PSICOLOGA
Lic. Soraya Sierra
M.P. Nº 35.313
Atiende IOMA
San Martín 1253
Tel: 15441154
A.M.

COOPERADORA HOSPITAL BOLIVAR
SORTEO SEMANAL 14/11/20(realiz. 13/11)
1º Premio, Nº 899:
OTANO, Celia - $ 3.000
SORTEO MENSUAL 31/10/2020 (realiz. 30/10)
1º Premio, Nº 738: RODRIGUEZ, Manuel $ 5.000
2º Premio, Nº 605: GOMEZ, Hilda $ 3.000

JAVIER A. MORENA
Odontólogo
M.P. Nº 12891
OBRAS SOCIALES
En Urdampilleta:
Martes
En Bolívar:
Lunes, jueves y viernes
en Santos Plaza 265
Turnos y urgencias
al tel: (02314) **15618674**
O.62 V.22/02

Dr. Cernadas Hernán Pablo
M.P. 111950 - M.N. 146446
Médico Oculista.
Oftalmología. Cirugía.
Solicitar turnos
al tel. 425017
ó 15444620
Urgencias: 15533729
En Bolívar: Olavarría 425
Daireaux: solicitar turnos al
2316-452142. Sarmiento 56.
O.58 V.19/02

BOMBEROS VOLUNTARIOS
SORTEOS DIARIOS
FECHA - NUMERO - BENEFICIARIO - PREMIO
17/11/20 8403 vacante - $ 1.500,00
18/11/20 1743 vacante - $ 2.000,00
SORTEO FIN DE MES
31/10/20 Nº 6025 - LEZAMA, Alicia Mabel - $ 15.000
SORTEOS RIFA 2020
14/11/20 - 017 - AMENGUAL, Jorge $ 6.000

DR. BROSKY ARNOLDO HORACIO
MEDICO CLINICO - GENERALISTA
Todas las obras sociales - Prepagas - Particulares - PAMI
Consultorio: Viamonte 178 - Turnos al tel: 15501216
Domicilio y urgencias: tel y wsp 1160984442
E-mail: ahbrosky@gmail.com
Comunico a pacientes de PAMI y demás obras sociales de Bolívar y Urdampilleta que estoy a disposición para consultas vinculadas con la pandemia.
Certificados - Medicina Laboral - Apto Físicos
Internación Domiciliaria - Tratamiento del Dolor

ESTUDIO JURIDICO CABREROS
Dr. Gastón Oscar Cabreros
Dra. María Eugenia Cabreros
Dr. Víctor Agustín Cabreros
Trámites en Capital Federal y Pcia.
Daños - Derechos de Familia - Sucesiones
Sociedades por acciones simplificadas
Horarios de atención:
lunes a viernes de 10 a 15 hs.
Consultas al 15613287
estudiocabreros@gmail.com
Olavarria 49
02314 42 7328

Lic. María Eugenia Reina
NUTRICIONISTA
M.P. 3860
Atiende en Consultorios
de Ig. Rivas 355.
Tel: 02314 - 15629766

AVISOS FUNEBRES

Participación

DIONISIO LUJAN "COTO" DEL RIO (q.e.p.d.) Falleció en Bolívar, el 23 de noviembre de 2020, a la edad de 79 años. Sus hijos Marcelo Del Río y Carlos Bres; sus nietas Malena y Candela; su nieta política Liliana Mesón; sus hermanos Pedro, María y Rita, sobrinos y demás familiares participan su fallecimiento y que sus restos fueron inhumados el pasado lunes a las 12 horas en el cementerio local. Servicio Cooperativa Eléctrica de Bolívar Ltda.

Participación

DIONISIO LUJAN "COTO" DEL RIO (q.e.p.d.) Falleció en Bolívar, el 23 de noviembre de 2020, a la edad de 79 años. El Club de Amigos participa con profundo dolor y acompañan a Marcelo y familia. en este difícil momento.

O.615

Participación

DIONISIO LUJAN "COTO" DEL RIO (q.e.p.d.) Falleció en Bolívar, el 23 de noviembre de 2020, a la edad de 79 años. Amigos y compañeros de Comisión Directiva de la Sociedad Unión Empleados de Comercio acompañamos a Marcelo y familia en este difícil momento.

O.614

Participación

MARIA VICTORIA FREDES DE ORIVE (q.e.p.d.) Falleció en Bolívar, el 22 de noviembre de 2020, a la edad de 54 años. Mabel Müller y familia participan con profundo dolor su fallecimiento y acompañan a su esposo e hijos en este momento de dolor.

O.616

Leenos en la web:
www.diariolamanana.com.ar

FARMACIAS DE TURNO ESTOS DIAS:

HOY: GAGLIARDI. Av. San Martín 302. Tel: 427426 y 15479696.
MAÑANA: SUDIRO: Av. Brown 300. Tel: 428626.
VIERNES: ALBANESE. Av. Lavalle 374. Tel: 428142 y 15618517.

NUESTROS HORARIOS
Lunes a viernes: 8.30 a 12.30 y de 16 a 20 hs.
Sábados: de 8.30 a 12.30 hs.

HOY FARMACIA DE TURNO

GAGLIARDI

Av. San Martín 302 - Tel: 427426

2314 - 479696

Lo dicho...

"La obra maestra de la injusticia es parecer justo sin serlo".

Platón

El tiempo

Hoy: Soleado y agradable. Viento del SO, ráfagas de 20 km/h. Por la noche, principalmente claro.
Mínima: 12ºC. ***Máxima:*** 28ºC.
Mañana: Un día totalmente soleado y agradable. Por la noche, claro.
Mínima: 11ºC. ***Máxima:*** 25ºC.

EFEMERIDES

Día de la Hotelería Argentina.
Día del Marino Mercante. Día de Santa Catalina.

1500 – Regresa Colón a España luego de su tercer viaje por el nuevo continente.
1815 – Comienza a funcionar en la costa de Quilmes el saladero Las Higueritas, cuyo propietario es Juan Manuel de Rosas.
1820 – El capitán Juan Pascual Pringles enfrenta a escuadrones realistas en la costa peruana en la batalla de Chancay.
1844 – Nace Karl Benz, industrial alemán.
1870 – Juramento de la Constitución de la República de Paraguay.
1881 – Nace Angelo Giuseppe Roncalli, el Papa Juan XXIII.
1885 – Muere Nicolás Avellaneda, jurisconsulto y estadista argentino.
1897 – El Gobierno español decreta una amplia autonomía para Cuba.
1915 – Nace Augusto Pinochet, dictador chileno.
1922 – Benito Mussolini, primer ministro del nuevo Gobierno de coalición de Italia, recibe plenos poderes del Parlamento.
1936 – Conceden al argentino Carlos Saavedra Lamas el Premio Nobel de la Paz.
1953 – Hungría vence a Inglaterra por 6-3 en Wembley: llega el fin de la "WM".
1957 – Muere Diego Rivera, pintor muralista mexicano.
1959 - En La Habana (Cuba), el comandante Ernesto Che Guevara es designado presidente del Banco Nacional de Cuba.
1963 – Los restos mortales de John F. Kennedy son enterrados en el cementerio de Arlington (Washington D.C.).
1975 – Surinam -ex Guayana Holandesa- se declara independiente.
1984 – Primeras elecciones democráticas en Uruguay tras once años de dictadura.
1986 - la Unesco declara Patrimonio de la Humanidad las ciudades de Toledo y Cáceres, el conjunto monumental mudéjar de Teruel y el parque nacional de Garajonay.
1991 – Los astronautas del transbordador "Atlantis" logran colocar en órbita el satélite artificial capaz de detectar explosiones nucleares y el lanzamiento de misiles.
1990 – Japón se adelanta al resto del mundo y comienza a emitir la programación regular de TV en alta definición (HDTV).
1998 – Los cinco jueces miembros de la Comisión de Justicia de la Cámara de los Lores británica rechazan la inmunidad soberana de Augusto Pinochet.
1999 - en la ciudad de Miami (Estados Unidos), el niño cubano Elián González es rescatado tras perder a su madre y otras personas al naufragar la lancha en que huían hacia el estado de Florida; en los meses siguientes este caso se convirtió en una crisis diplomática.
2001 - en Worcester (Estados Unidos), la empresa de biotecnología Advanced Cell Tecnology informa que ha logrado una clonación de células embrionarias humanas.
2013 - murió Ricardo Fort, empresario y mediático argentino.
2016 - falleció Fidel Castro, abogado, político y militar cubano, líder de la Revolución cubana.

Día de la No Violencia contra la Mujer

El 25 de noviembre se conmemora como el Día Internacional de la No Violencia contra la Mujer. Se debe al asesinato de las tres hermanas Mirabal en República Dominicana, en 1960, por su oposición al dictador Rafael Leónidas Trujillo

HOROSCOPO

ARIES
23/03 - 20/04
Intente minimizar los problemas, ya que no todo es tan dramático como parece. Tenga paciencia y en poco tiempo podrá olvidar sus preocupaciones.
N°94.

TAURO
21/04 - 21/05
Sepa que sus dotes inteligentes harán que finalmente encuentre la solución exacta para ese problema que lo aqueja hace días. Soluciónelo hoy mismo.
Nº 21.

GEMINIS
22/05 - 21/06
Sería bueno que recuerde que no todos tienen las ideas tan claras como usted. Tendrá que armarse de paciencia frente a las dudas de los demás.
N°76.

CÁNCER
22/06 - 23/07
Si actúa con prisa y pone en práctica sus idea, por más disparatadas que parezcan, en esta jornada logrará todo lo que se proponga sin tanto esfuerzo. **N°40**.

LEO
24/07 - 23/08
Comprenda que no siempre hay una explicación racional a todas las situaciones con las que se enfrenta. Disfrute de lo bueno y déjese fluir.
N°15.

VIRGO
24/08 - 23/09
Prepárese, ya que las antiguas estructuras podrían desmoronarse de un momento a otro. Anímese y de un paso a ese nuevo proyecto de vida que tanto quiere. **N°87.**

LIBRA
24/09 - 23/10
Cuando determine los objetivos, siempre deberá antes fijar lo que realmente quiere en su vida y desearlo con todas sus fuerzas. Céntrese y avance.
N°09.

ESCORPIO
24/10 - 22/11
Sepa que podría llegar a cometer una gran injusticia, si sigue juzgando con severidad las situaciones o a las personas que no conoce demasiado. **N°36.**

SAGITARIO
23/11 - 22/12
Sepa manejar esa tendencia que tiene a decir todo lo que piensa sin importarle lo que los demás piensan, ya que puede traerle más de una complicación.
N°71.

CAPRICORNIO
23/12 - 20/01
Gracias a su elevada intuición obtendrá la respuesta adecuada para ayudar a esa persona que le ha pedido un consejo. No le de vuelta la cara y bríndele su ayuda. **N°80**.

ACUARIO
21/01 - 19/02
Muévase con cuidado en todo lo que tenga que llevar a cabo, ya que podría equivocarse aún en cosas sencillas de resolver. Actúe de forma prudente.
Nº54.

PISCIS
20/02 - 22/03
Será fundamental que antes de tomar una decisión trascendental en su vida, intente abandonar los arrebatos y analizar meticulosamente la situación. **N°62.**

Todo el contenido online

www.lamananaregional.com.ar

Redes Sociales
del Diario La Mañana

www.diariolamanana.com.ar
@lamananabolivar
@lamananaok
@lamananadiario

DIARIO EXTRA
el país y el mundo
Miércoles 25 de noviembre de 2020 Año XVIII / Número 6.841

Datos del Indec de septiembre

La actividad económica bajó 6,9% y acumula una caída del 11,9% en 2020

Coronavirus. El país en vilo

El Gobierno iniciará la vacunación la primera quincena de enero

Lo anunció el ministro de Salud, Ginés González García, tras la primera reunión del Comité de Vacunación. Aspiran a inmunizar en primer término a unas 12 millones de personas. Unos 60.000 agentes aplicarán las dosis. - Pág. 3 -

En Buenos Aires

Los casinos y bingos abren a partir del 14 de diciembre

Lo dispuso el Gobierno provincial luego de un encuentro con empresarios y sindicalistas del sector. En principio solo podrán funcionar las máquinas tragamonedas. En territorio bonaerense hay 55 salas de juego. - Pág. 5 -

Información General

Temporada estival. Alojamientos, balnearios, campings y parques temáticos bonaerenses deberán aplicar 13 protocolos desde el 1° de diciembre. -Pág. 3 -

- TyC -

River sacó un punto sobre la hora

El equipo "millonario" dominó el juego en Brasil y en tiempo cumplido el chileno Paulo Díaz marcó el 1 a 1 ante Athletico Paranaense, en la ida de los octavos de final de la Libertadores. Boca visita hoy al Inter. - Pág. 7 y 8 -

Hipotecarios: analizan una actualización por salarios

El presidente Alberto Fernández abrió la posibilidad de modificar las fórmulas de actualización de los créditos hipotecarios para que solo aumenten según el salario, al señalar que los créditos UVA "fueron un dolor de cabeza" para quienes los tomaron, durante un acto por el Día de la Construcción en la Residencia de Olivos.

El mandatario no especificó si la idea alcanza también a los créditos ya otorgados, como los UVA, y los voceros de la Presidencia consultados por DIB tampoco precisaron el dato al que se refirió el Jefe de Estado en Olivos. - Pág. 3 -

Supuesto pago de coimas

Sobreseen a CFK en causa vinculada a los "cuadernos"

El juez que reemplazó a Bonadio, Marcelo Martínez de Giorgi, sostuvo que no encontró pruebas para sostener la acusación de un supuesto pago de sobornos por parte de empresas de transporte beneficiadas con subsidios al gasoil. La medida también alcanzó a más de 200 exfuncionarios y empresarios. - Pág. 2 -

Dictamen de Comisión

Marcó del Pont (AFIP) defendió la iniciativa. - Captura de video -

El impuesto a la riqueza avanza en el Senado

El proyecto de ley de Aporte Solidario y Extraordinario de grandes fortunas, que busca recaudar $ 300 mil millones para volcar a planes productivos y sanitarios en el marco de la pandemia de coronavirus, obtuvo ayer dictamen de la Comisión de Presupuesto y Hacienda del Senado y está listo para ser debatido en sesión.
La iniciativa fue apoyada por los integrantes del oficialista Frente de Todos, en tanto que los del interbloque de Juntos por el Cambio anunciaron que votarán en contra cuando el proyecto llegue al recinto.
El próximo lunes terminan las sesiones ordinarias, por lo tanto, el expediente podría ser debatido en sesiones extraordinarias si es que el Poder Ejecutivo lo incluye en el temario que enviaría al Congreso a partir de la semana que viene.
La iniciativa, que la semana pasada fue aprobada en la Cámara de Diputados, fue dictaminada luego de la breve intervención a través de videoconferencia que mantuvo la titular de AFIP, Mercedes Marco del Pont, con los senadores.
La funcionaria remarcó que "los recursos que se obtengan van a ser aplicados a destinos específicos para ampliar la capacidad del Estado nacional para seguir desenvolviendo políticas activas". "Este proyecto grava a los empresarios, no a las empresas", sostuvo Marcó del Pont y destacó que "la base imponible de este aporte extraordinario a los ricos es muy superior al Impuesto a los Bienes Personales".
También señaló que "no es cierto que productores rurales deberán vender sus campos para hacer frente a este aporte" y afirmó que "en excedentes líquidos tienen 25 veces más del aporte que tienen que realizar".
Por otro lado, afirmó que "la decisión de este gobierno es tratar de que la riqueza que se dolarizó y salió de la Argentina vuelva, por eso el impuesto es más gravoso que quienes tienen su riqueza localizada en el país". - Télam -

Supuesto pago de coimas de empresas de transporte

Sobreseen a Cristina Kirchner en una causa ligada a los "cuadernos"

El juez que reemplazó a Bonadio sostuvo que no encontró pruebas para sostener la acusación.

Resolución. CFK fue sobreseída junto a más de 200 imputados. - Archivo -

La vicepresidenta Cristina Fernández fue sobreseída ayer junto a más de 200 exfuncionarios y empresarios en el marco de una causa vinculada al caso de los cuadernos en la que se investiga el supuesto pago de sobornos por parte de empresas de transporte beneficiadas con subsidios al gasoil, informaron fuentes judiciales.

La resolución fue adoptada por el juez federal Marcelo Martínez de Giorgi en el marco de un expediente en el cual su antecesor al frente del juzgado 11, el fallecido Claudio Bonadio, primero había procesado a los imputados; una decisión que luego fue revocada por la Cámara Federal porteña que ordenó seguir investigando.

La maniobra investigada tenía que ver con el otorgamiento de subsidios al gasoil para empresas de colectivos: lo que se buscó determinar es si el sistema implementado facilitó que se calcularan los subsidios en base a kilometrajes superiores a los efectivamente recorridos por los colectivos y, por ende, se entregaran subsidios superiores a los correspondientes.

Para el juez Bonadio, la supuesta defraudación se había prolongado desde julio de 2003 hasta marzo de 2014, cuando se instalaron GPS en los colectivos y había sido por un monto superior a los $ 609.000 millones.

Para el juez Martínez de Giorgi, esa supuesta defraudación no pudo ser probada porque, por ejemplo, no fue posible demostrar las supuestas diferencias entre los kilómetros recorridos por los colectivos y los reportados -por declaración jurada- para percibir los subsidios.

En un fallo de más de 200 páginas, el magistrado sostuvo que la investigación se topó con un escollo insalvable que lo llevaba a disponer el sobreseimiento de los imputados: "la imposibilidad de realizar peritaje alguno que permita aclarar los hechos investigados".

Los sobreseimientos dispuestos por el juez Martínez de Giorgi alcanzaron también al exministro de Planificación Federal Julio de Vido y a los exsecretarios de Transporte Juan Pablo Schiavi, Ricardo Jaime y Alejandro Ramos, además de a más de dos centenares de empresarios del transporte.

El exministro De Vido y el exsecretario Schiavi, sin embargo, continuarán siendo investigados junto al exinterventor de la Comisión Nacional de Regulación de Transporte, Antonio Sícaro, y a los empresarios Oscar Strano y Ricardo Díaz por el caso de la empresa Transporte Interprovincial Rosarina (Tirsa), que durante el período comprendido entre mayo de 2010 y noviembre de recibió cupos de gasoil a precio diferencial sin prestar servicios.

Cuando la expresidenta fue citada a indagatoria por este expediente, cuestionó el trámite de la causa, señaló que las irregularidades investigadas resultaban ajenas a su competencia como presidente de la nación y recordó que había sido su propio gobierno el que instaló los GPS en los colectivos.

Tras analizar los elementos incorporados al expediente, y avanzar en la dirección encomendada por la Cámara Federal porteña que, con los votos de los jueces Leopoldo Bruglia y Pablo Bertuzzi había ordenado profundizar la investigación y realizar una nueva pericia, el juez Martínez de Giorgi determinó que correspondía dictar los sobreseimientos. - DIB/Télam -

La semana próxima

Diputados comienza a debatir la legalización del aborto

La Cámara de Diputados abrirá la próxima semana el debate en comisión del proyecto de legalización del aborto, que se buscará aprobar en sesiones extraordinarias antes de fin de año, junto con la iniciativa del Plan de los 1.000 días que apunta a acompañar, proteger y apoyar integralmente a las embarazadas, puérperas y niños hasta los 2 años.

El proyecto de ley para la Interrupción Voluntaria del Embarazo (IVE) comenzará a discutirse entre el lunes o martes y es probable que se realicen varias reuniones semanales, informaron fuentes parlamentarias. Para organizar el esquema de trabajo, previo al inicio del debate, se reunirán el jueves las autoridades de las cuatro comisiones por las que pasará el proyecto. - Télam -

Presupuesto

Intendentes del PJ se suman a pedido opositor

Alcaldes del peronismo se sumaron ayer al pedido para que el proyecto de presupuesto 2021 en la provincia incluya una nueva versión del llamado Fondo de Infraestructura Municipal, además de la condonación de una deuda por aportes financieros para hacer frente al Covid-19, un pliego de exigencias que ya habían formulado sus pares de la oposición.
Los intendentes realizaron una puesta en escena para su reclamo, que incluyó una reunión presencial con el presidente de la cámara de Diputados, Federico Otermín, de la que participó la vicegobernadora Verónica Magario y una foto posterior en la que se ve a diez de ellos con los referentes legislativos del FdT.
El pedido de los alcaldes recae sobre puntos que el Ejecutivo venía conversando con la oposición luego del encuentro de JpC en La Plata la semana pasada, en el que se hizo especial énfasis en la necesidad de reactivar el FIM en el marco de un pliego de reclamos por el Presupuesto que también incluyó un pedido de equidad política en el reparto de obras.
Entre los alcaldes que estuvieron en La Plata figuran Martín Insaurralde (Lomas de Zamora), Mariano Cascallares (Almirante Brown), Cristian Cardozo (La Costa), Mayra Mendoza (Quilmes), Alejandro Acerbo (Daireaux), Nicolás Mantegazza (San Vicente), Leonardo Nardini (Malvinas Argentinas), Andrés Watson (Florencio Varela), Gustavo Menéndez (Merlo) y Alejandro Dichiara (Monte Hermoso). - DIB -

Radicales con Macri. El expresidente Mauricio Macri recibió a un grupo de intendentes radicales del interior bonaerense, con los que compartió un análisis de la situación política y social que del país.
El encuentro se da en el marco de una serie de reuniones que viene organizando el diputado Alex Campbell, el hombre fuerte de la exgobernadora María Eugenia Vidal en la Legislatura. Participaron los intendentes Osvaldo Di Napoli (General Belgrano), José Castro (Monte), Jorge Etcheverry (Lobos), Ramón Capra (General Alvear) y Alejandro Federico (Suipacha). - DIB -

EXTRA el país y el mundo
Es una publicación de Diarios Argentinos S.A. | Registro de propiedad Intelectual en trámite | Elaborado para DIAR por DIB S.A | **DIRECTOR:** José R. Filippini | **Integra las ediciones de: Ecos Diarios de Necochea** - Talleres propios: Calle 62 Nº 2486 - Necochea - Bs. As. | **El Debate de Zárate** - Talleres propios: Justa lima 950 -Zárate - Bs. As. | **El Norte de San Nicolás** - Talleres propios: Francia 64 - San Nicolás - Bs. As. | **El Popular de Olavarría** - Talleres propios: Vicente López 2626 - Olavarría - Bs. As. | **El Tiempo de Azul** - Talleres propios: Burgos y Belgrano - Azul - Bs. As. | **La Mañana de Bolívar** - Talleres propios: Alvear 47 - Bolívar - Bs. As. | **La Mañana de 25 de Mayo** - Talleres propios: Calle 11 Nº 457 - 25 de Mayo - Bs As. | **La Opinión de Trenque Lauquen** - Talleres propios: Roca 752 - Trenque Lauquen - Bs. As. | **La Razón de Chivilcoy** - Talleres propios: Av. Sarmiento 74 - Chivilcoy - Bs. As. | **La Voz de Bragado** - Talleres propios: Belgrano 1650 - Bragado - Bs. As. | **La Voz del Pueblo de Tres Arroyos** - Talleres propios: Av. San Martin 991 - Tres Arroyos - Bs. As. | **Noticias de Pehuajó** - Talleres propios: Av. Perón 370 - Pehuajo - Bs. As. | **Nueva Era de Tandil** - Talleres propios: Gral. Rodríguez 445 - Tandil - Bs. As. | **Tiempo de 9 de Julio** - Talleres propios: Libertad 759 - 9 de Julio - Bs. As. | **Tiempo de Los Toldos** - Talleres propios: Libertad 759 - 9 de Julio - Bs. As. | **TiempoSur de Santa Cruz** - Talleres propios: Cmdro. Rivadavia 175 - R. Gallegos - Santa Cruz. | **Contactos:** redaccion@diarioextra.com.ar | publicidad@dib.com.ar | www.diarioextra.com.ar | Oficina Central: 48 N°726 4° piso - La Plata - Bs. As.

El país en vilo por el coronavirus

Protocolo estival

Las sombrillas, a dos metros de distancia. - Archivo -

No impondrán límites en la capacidad hotelera

Sombrillas a dos metros de distancia y con capacidad limitada, prohibición de alojar en la misma habitación a grupos no convivientes, comedores y piletas funcionando a un tercio de su capacidad y ausencia de actividades grupales en las playas. Esas serán algunas de las "marcas" del verano bonaerense, uno de los más inusuales que se recuerden en las últimas décadas.

El Gobierno bonaerense difundió ayer los 13 protocolos con los que buscará regular la actividad turística durante la próxima temporada de verano, que comenzará el 1° de diciembre próximo.

Una de las principales novedades es que no se limitará la capacidad de los hoteles y alojamientos extrahoteleros, medida que se había puesto en estudio. Sin embargo, los grupos no convenientes no podrán alojarse en una misma habitación. Sí se reducirá al 50% el ingreso a los campings.

En los alojamientos, como ya se había anticipado, no se habilitarán los espacios comunes como sala de estar, salones de usos múltiples o de juegos. Y los desayunos y comidas incluidas en la tarifa deberán ser llevados a la habitación o ser suministrados bajo la modalidad "take away". En el caso de los comedores, solo se podrá ocupar apenas el 30% de su capacidad.

Tanto en los hoteles como en los balnearios, además, el uso de las piletas solo será permitido en aquellas que se encuentren al aire libre, deberá gestionarse con un sistema de turnos y la asistencia tampoco podrá superar el 30% de la capacidad habitual. Entre las medidas sanitarias se dispone que en las playas deberá haber una distancia mínima de 2 metros entre las sombrillas, y cada municipio regulará la cantidad de personas que pueda haber en una misma sombrilla o en las carpas, en el caso de los balnearios privados.

En cuanto a los campings, su funcionamiento estará habilitado con un aforo del 50%, permitiendo el acampe parcela de por medio. - DIB -

Las vacunas empezarán a aplicarse en la primera quincena de enero

Lo anunció el ministro de Salud, Ginés González García, tras la primera reunión del Comité de Vacunación.

Logística. Fernández encabezó el encuentro en la Rosada. - Presidencia -

El Gobierno nacional espera iniciar la vacunación para la prevención del coronavirus "en la primera quincena de enero", anunció ayer el ministro de Salud, Ginés González García, luego de una reunión de funcionarios que encabezó el presidente Alberto Fernández en la Casa Rosada.

Fernández lideró la primera reunión del Comité de Vacunación que trabaja en el diseño de la logística de la distribución y aplicación de las vacunas contra el Covid-19 de las que dispondrá el Gobierno nacional próximamente.

González García dijo a los medios que se estima que la vacunación empezará "en la primera quincena de enero" y que "lo primero será eliminar la mortalidad en los grupos de riesgo y luego extender la vacunación a la población para que no se mantengan los contagios" y "se corte la cadena de transmisión".

En ese marco indicó que "más de 12 millones de personas son grupos de riesgo y personal estratégico, personas de más de 60 años, docentes, de salud, fuerzas armadas y seguridad, que serán vacunados en primera instancia", y quedarán fuera del programa "menores de 18 años" que no tengan comorbilidades "porque no hay recomendación científica" de que deban recibir una dosis.

González García contó que el Gobierno firmó contrato a través del mecanismo internacional Covax por nueve millones de dosis y con Oxford-AstraZeneca por 22 millones, además de los convenios con la rusa Sputnik V y con la de Pfizer, "que son las primeras que estarían" disponibles, y destacó que "hay vacunas que son una sola dosis y son una ventaja".

El Comité de Vacunación diseñará la logística de la distribución y aplicación de las vacunas contra el COVID-19 de las que dispondrá el Gobierno nacional en los próximos meses, en la que 60.000 agentes de vacunación tendrán programas de capacitación masivos, y en el cual en las provincias se utilizarán las escuelas para dar las aplicaciones.

El titular de la cartera de salud calificó esta campaña de "inédita en la Argentina por su magnitud " e informó que en el país "se dan habitualmente 40 millones de dosis, y en este caso se llegarán 60 millones, en un período corto de tiempo", con el objetivo de "vacunar al 100 por ciento de los argentinos" y "cuanto antes mejor".

Estuvieron en la reunión el jefe de Gabinete, Santiago Cafiero; los ministros de Salud, Ginés González García; de Defensa, Agustín Rossi; de Interior, Eduardo de Pedro, y la ministra de Seguridad, Sabina Frederic. También asistieron la secretaria de Acceso a la Salud, Carla Vizzotti, y la asesora presidencial Cecilia Nicolini.

Descenso de contagios

Por otra parte, el ministro de Salud, Daniel Gollan, afirmó ayer que volvió a acelerarse el ritmo de descenso de los contagios en la provincia de Buenos Aires, tanto en el interior como en los municipios que conforman el AMBA, al tiempo que sostuvo que también tuvieron fuerte caída los fallecimientos.

El ministro auguró que el 2021 será "un año muy diferente a este 2020" y recordó que "estamos en los albores de contar la vacuna", al tiempo que afirmó que todos los desarrollos demostraron eficacia y seguridad. No obstante, dijo que la inmunización será una herramienta más para cuidarse, pero que se deberá continuar las estrategias de distanciamiento.

"Esta última semana notamos una aceleración del descenso de casos con respecto a la semana anterior, cuando si bien los casos habían bajado, el descenso era más lento", dijo Gollan en la habitual conferencia de prensa de los martes, donde junto al jefe de Gabinete, Carlos Bianco, brinda una actualización epidemiológica de la provincia. - DIB / TÉLAM -

BUENOS AIRES SUPERÓ LOS 20 MIL FALLECIDOS

Otras 311 personas murieron y 7.164 fueron reportadas con coronavirus en las últimas 24 horas en Argentina, con lo que ascienden a 37.432 los fallecidos registrados oficialmente a nivel nacional y a 1.381.795 los contagiados desde el inicio de la pandemia, informó ayer el Ministerio de Salud. En tanto, en Buenos Aires, la cifra de muertos superó los 20.000. La cartera sanitaria indicó que son 4.148 los internados en terapia, con un porcentaje de ocupación de camas de 57,1% en el país y del 59,2% en el AMBA. Ayer se registraron en Buenos Aires 1.929 nuevos casos y en CABA, 250. - DIB -

Fernández dijo que analiza que los créditos hipotecarios se actualicen por salarios

En el acto del Día de la Construcción reconoció que la fórmula UVA es "un dolor de cabeza".

Fernández en Olivos. - Télam -

El presidente Alberto Fernández abrió la posibilidad de modificar las fórmulas de actualización de los créditos hipotecarios para que solo aumenten según el salario, al señalar que los créditos UVA "fueron un dolor de cabeza" para quienes los tomaron.

Durante un acto por el Día de la Construcción en la Residencia de Olivos, Fernández sostuvo que "hemos pensado en cambiar todas las formas de actualización de créditos hipotecarios (para) que esa deuda se actualice sólo teniendo en cuenta el salario".

El mandatario no especificó si la idea alcanza también a los créditos ya otorgados, como los UVA, y voceros de la Presidencia consultados por DIB tampoco precisaron ese dato. Sin embargo, el mandatario reconoció que "los créditos UVA terminaron siendo un dolor de cabeza para todos los que los tomaron".

Actualmente, las cuotas de los créditos UVA se encuentran congeladas, pero ese beneficio vence el 31 de enero próximo y desde entonces y hasta julio de 2022 los tenedores del préstamo deberán abonar la diferencia de todo un año sin actualizaciones.

Advertencia por acopio

Por otra parte, Fernández advirtió ayer que será "inflexible" y va a caer con todo el peso de la Ley de Abastecimiento contra quienes acopian de manera especulativa materiales para la construcción".

En contacto virtual con la planta de Loma Negra y las autoridades de la Cámara Argentina de la Construcción, Fernández recordó la estigmatización de la obra pública durante el gobierno de Mauricio Macri y la postergación que sufrió ese sector en los cuatro años de su gestión. En los "últimos años se ensañaron" con la obra pública ", dijo y agregó que "la pusieron en un cono de sombra, a veces con razón y a veces por móviles políticos, paralizando una actividad central para el desarrollo económico del país". Al mismo tiempo, señaló que desde el ámbito del Ministerio de Obras Públicas, a cargo de Gabriel Katopodis, se trabaja para "garantizar la más absoluta transparencia" en las contrataciones. - DIB / TÉLAM -

Mercado informal

El billete marginal se vendió a $ 160. - Archivo -

El dólar blue retrocedió por tercera jornada

Tras el fin de semana largo, el dólar blue mantuvo ayer su tónica bajista, al ceder $ 1 hasta los $ 160, por lo que la brecha cambiaria perforó el 100% por primera vez en nueve jornadas, de acuerdo a un relevamiento en cuevas de la city porteña.
El billete paralelo, que había iniciado la rueda en alza y alcanzado los $ 162, acumuló un retroceso de $ 4 desde el jueves de la semana pasada. Con el pequeño descenso de ayer, la brecha cambiaria se redujo al 98,3%, el nivel más bajo desde el 10 de noviembre.
Los tipos de cambio financieros mantuvieron su calma pero en constante tendencia alcista, mientras se mantiene la preocupación en el mercado debido a pronósticos que hablan de una aceleración de la inflación en el futuro.
El dólar MEP, o Bolsa, registró su sexto incremento consecutivo y el Contado con Liquidación (CCL) superó los $ 150 por primera vez en lo que va de noviembre.
El CCL ascendió ayer un 0,8% ($ 1,13) hasta los $150,58, con lo que el spread frente al oficial trepó hasta el 87,1%. Paralelamente, el MEP subió un 0,5% (71 centavos) a $ 147,88, con una brecha frente a la cotización mayorista del 83,2%.
El dólar "solidario" -que incluye el 30% del impuesto PAÍS y un 35% a cuenta de Ganancias-, subió 36 centavos a $ 142,11. - DIB -

Datos de septiembre

La actividad económica cayó 6,9% y acumula una baja del 11,9% en 2020

No se recupera del declive de marzo y abril, pese a que anotó el quinto mes de suba consecutivo.

Golpeada. La construcción tuvo un descenso de 28,1%. - Archivo -

La actividad economía cayó un 6,9% en septiembre respecto de igual mes del año pasado y acumula casi un 12% de pérdida este año, pero ese mes volvió a mostrar una recuperación con respecto a agosto, como viene ocurriendo desde mayo.

El dato surge del Estimador Mensual de Actividad Económica (EMAE) publicado esta tarde por el Indec, que dio cuenta de una caída del 6,9% en septiembre en relación a igual mes de 2019, empujada por fuertes pérdidas en la construcción (-28,1%), el transporte (-19%) y las actividades inmobiliarias (-4,9%), entre otras. Con estos números, la caída interanual descendió al 11,9% luego de haber llegado al 12,7% en mayo.

El dato positivo para la economía fue que en septiembre se mantuvo la tendencia de incremento intermensual de la actividad que comenzó en mayo, tras caídas del 10,7 y del 17,2% en marzo y abril, los peores meses del año y los más complicados en cuanto a los cierres derivados de la cuarentena por la pandemia del coronavirus.

En ese marco, desde el Ministerio de Economía destacaron que la merma del 6,9% interanual redujo a casi a la mitad la tasa de caída respecto del mes anterior, que fue del 11,8% en agosto, la menor baja desde el inicio de la pandemia.

El último mes relevado por el Indec mostró una suba del 1,9% con respecto a agosto, marcando el quinto mes de aumento intermensual consecutivo. Además, en septiembre varios rubros registraron una suba con respecto a 2019: se trata del comercio mayorista y minorista (5,4%), la industria manufacturera (2,2%) y la electricidad, gas y agua (1,4%). - DIB -

Mostaza abrirá 100 locales hasta 2024

La cadena de restaurantes Mostaza expandirá su franquicia con la apertura de 100 locales en los próximos cuatro años en todo el país, que generarán 4.000 puestos de trabajo y una inversión estimada en US$ 20 millones.
"Lanzamos un nuevo modelo de gestión de negocios como parte de un ambicioso plan de expansión, con el que apuntamos a convertirnos en la marca líder del mercado de fast food", señaló el director de Expansión y Desarrollo de Mostaza, Pablo De Marco. Explicó que "se trata de 'Mostaza all-in-one', un modelo de franquicias que ofrecerá mayores beneficios a franquiciados y clientes, con el que se pretende abrir alrededor de 100 locales en el país en los próximos 4 años, y que representarán más de 4.000 de puestos de trabajo".
De Marco precisó que "la inversión promedio de un local es de US$ 200.000", con lo cual la totalidad de la expansión significará el desembolso de unos US$ 20 millones de acá a 2024. La empresa tiene actualmente 145 locales en 19 provincias, y el plan es llevarlos a 245 en las 24 jurisdicciones. - Télam -

Presentan ofertas

La adjudicación será el 15 de diciembre. - Archivo -

Convocan a la primera subasta del Plan Gas.Ar

El Gobierno lanzó ayer la convocatoria para la primera subasta del Plan Gas.Ar por 70 millones de metros cúbicos diarios durante cuatro años, más un plus en época invernal, y fijó el 2 de diciembre próximo como fecha de presentación de las ofertas y el 15 del mismo mes para su adjudicación.

Lo hizo a través de la resolución 317/2020 de la Secretaría de Energía, publicada ayer en el Boletín Oficial.

La misma convocó a Concurso Público Nacional para la adjudicación de un volumen de gas natural base total de 70 millones de metros cúbicos por día para los 365 días de cada año, y un volumen adicional por cada uno de los períodos invernales de 2021 a 2024.

Las empresas distribuidoras o subdistribuidoras interesadas en adherir al esquema de oferta y demanda 2020-2024 establecido en el Decreto 892/2020 deberán remitir una nota de adhesión por el sistema de Trámite a Distancia (TAD), y se entenderá que sus obligaciones como adherentes se generarán a partir de la firma de los contratos. - Télam -

Maquinaria agrícola

La facturación creció 78,7%

La facturación por la venta de máquinas agrícolas durante el tercer trimestre totalizó $ 26.799,4 millones, 78,7% más que en igual trimestre de 2019, según el informe del Instituto Nacional de Estadística y Censos (Indec). Los tractores encabezaron la facturación en el trimestre, con $ 10.204 millones y una suba de 45% interanual; mientras que las ventas de implementos, sembradoras y cosechadoras aumentaron 150%, 103% y 59,2%, respectivamente. - Télam -

Confirmó pago de bono de $ 9.400

Para Arroyo, "no hay ánimo de conflicto social en Argentina de cara a fin de año"

El Ministro de Desarrollo Social, Daniel Arroyo, sostuvo que "no hay ánimo de conflicto social" de cara a fin de año, destacó que bajó la cantidad de chicos que asisten a comedores y confirmó que se otorgará un bono de $ 9.400 para los beneficiarios del plan Potenciar Trabajo y un plus a los beneficiarios de la Asignación Universal por Hijo (AUH) que "cobrarán $ 12.000 en diciembre".

"No hay ánimo de un conflicto social en Argentina. No creo que se venga un diciembre caliente en ese sentido", dijo Arroyo en declaraciones a la radio online Futurock. Y puntualizó que "viene bajando la cantidad de personas que asisten a comedores".

Asimismo, confirmó que Nación otorgará "un bono de fin de año de $ 9.400 a los beneficiarios de Potenciar Trabajo, y también a duplicar el monto de la Tarjeta Alimentaria", confirmó. Y agregó que también se le dará "un plus a los beneficiarios de la AUH, que van a cobrar $ 12.000 en diciembre".

El ministro añadió que "hace cuatro semanas viene bajando la cantidad de gente que va a los comedores en el conurbano, según nuestro relevamiento". - DIB -

El superávit bajó a US$ 612 millones

Intercambio comercial: las exportaciones tuvieron la peor caída en lo que va del año

Bajo el efecto de una elevada brecha cambiaria, el superávit comercial se redujo en octubre hasta los US$ 612 millones según informó ayer el Indec. La cifra fue un 65% más baja en comparación con la registrada en octubre de 2019.

Esta merma fue provocada, principalmente, por una caída interanual del 21,6% en las exportaciones, la más alta en lo que va del año. De acuerdo a los datos oficiales, las ventas al exterior durante el décimo mes del año totalizaron unos US$ 4.616 millones. Las importaciones descendieron a US$ 4.004 millones, una baja de solo el 2,8% interanual.

Los principales socios comerciales fueron Brasil, China y Estados Unidos, en ese orden. Las exportaciones a Brasil alcanzaron US$ 725 millones y las importaciones, US$ 886 millones dejando un saldo comercial deficitario de US$ 161 millones.

En tanto, las exportaciones a China sumaron US$ 433 millones y las importaciones, US$ 859 millones, lo que también dejó un déficit comercial, en este caso de US$ 425 millones. En cuanto al comercio con los Estados Unidos, las ventas sumaron US$ 262 millones y las compras 379 millones, con un resultado deficitario de US$ 117 millones. - DIB -

El país en vilo

Según estudio

Vacuna Sputnik. - DIB -

La eficacia de la vacuna rusa Sputnik V llega al 95%

La eficacia de la vacuna Sputnik V es superior al 95% a los 21 días de la segunda dosis, según anunciaron ayer el Centro Gamaleya de Rusia y el Fondo de Inversión Directa de Rusia, en base a un segundo análisis intermedio del ensayo clínico de fase 3 sobre 39 casos confirmados de coronavirus entre sus participantes.

La evaluación de la eficacia se llevó a cabo entre voluntarios (n = 18.794) 28 días después de recibir la primera dosis (7 días después de la segunda dosis) de la vacuna o placebo al llegar al segundo punto de control del ensayo, de conformidad con el protocolo del ensayo clínico. El análisis demostró una tasa de eficacia del 91,4% para la vacuna Sputnik V.

No obstante, los datos preliminares sobre los voluntarios en el día 42 después de la primera dosis (equivalente a 21 días después de la segunda dosis), cuando ya han formado una respuesta inmune estable, indican que la tasa de eficacia de la vacuna está por encima del 95%.

El Centro Gamaleya informó que "la singularidad de la vacuna rusa radica en el uso de dos vectores diferentes basados en el adenovirus humano, lo que permite una respuesta inmune más fuerte y a más largo plazo en comparación con las vacunas que utilizan un mismo vector para dos dosis". - DIB -

Casinos y bingos abren en la provincia a partir del 14 de diciembre

En principio solo podrán funcionar las máquinas tragamonedas.

Anuncio. Lo dispuso el Gobierno tras reunirse con empresarios y sindicalistas del sector. - DIB -

La provincia de Buenos Aires autorizó la apertura de casinos y bingos en la provincia de Buenos Aires a partir del 14 de diciembre, pero en principio solo podrán funcionar las máquinas tragamonedas.

El anuncio fue realizado tras una reunión encabezada por el jefe de Gabinete bonaerense, Carlos Bianco, con empresarios y sindicalistas del sector de juegos y el titular del Instituto provincial de Lotería y Casinos, Omar Galdurralde.

La medida habilita la apertura de salas de los 11 casinos y los 44 bingos que funcionan en la provincia de Buenos Aires, aunque solo para los casos de las máquinas tragamonedas, por lo que por ahora no podrá asistir a jugar al bingo, ruletas y otro tipo de juegos de azar que se ofrecen en esos sitios.

Según se informó oficialmente, la actividad dentro de las salas de juego "se desarrollará con estrictos protocolos sanitarios que, entre otras regulaciones, permiten el ingreso solo a aquellas personas que no posean factores de riesgo en el marco de la pandemia".

Los casinos y bingos de la provincia de Buenos Aires estaban cerrados desde el 20 de marzo pasado, a raíz de las medidas tomadas por el gobierno nacional y el de la Provincia en relación a la pandemia de coronavirus.

La apertura de las salas de juego era empujada por sectores empresarios y sindicales, que reclamaban por los ingresos y las fuentes laborales. El secretario gremial del Sindicato de Juegos de Azar (Aleara), Ariel Fassione, señaló al respecto: "Volvemos a nuestros trabajos después de largos y eternos 9 meses. Conformes por haber trabajado en la recuperación de los 20 mil puestos de trabajo en los bingos y casinos y agradecidos por el cumplimiento de sus promesas a las autoridades de Gobierno".

Controversia

La semana pasada la Ciudad de Buenos Aires autorizó la apertura del Casino Flotante ubicado en Puerto Madero y del Hipódromo de Palermo.

El anuncio generó una fuerte controversia por parte de sectores que reclaman por la apertura de las escuelas y cuestionan que antes de tomar esa medida se habilite la actividad de los juegos de azar.

La medida porteña dispone que las salas de juego podrán operar en un 30% de su capacidad y cada dos horas deberán desalojar los ambientes para sanitizar el lugar y renovar el aire. Además, los jugadores firmarán una declaración jurada cuando ingresen para certificar que no están infectados con coronavirus.

"Esta medida constituye una tercera etapa de aperturas graduales del juego en la Ciudad, ya que en mayo se había autorizado la apertura de las agencias de quiniela y en agosto, la actividad hípica", indicó la Lotería de la Ciudad de Buenos Aires en un comunicado.

Según el protocolo porteño, los asistentes a las salas de juego pasarán por alfombras sanitizantes y deberán usar tapabocas en forma obligatoria durante toda la estadía. En las salas no se podrán tomar bebidas o comer alimentos, y las máquinas tragamonedas estarán separadas entre unas y otras. - DIB -

Tras la invasión de algas

Vuelve a funcionar la potabilizadora de agua en La Plata

La empresa ABSA informó que, tras la suspensión del servicio de agua en La Plata y la región por la presencia de algas, comenzó a funcionar nuevamente la planta potabilizadora "Donato Gerardi" de Punta Lara, en Ensenada, por lo que el suministro va en vía de regularizarse.

Cabe señalar que la capital provincial y los municipios de Berisso y Ensenada se quedaron el lunes sin el servicio de agua en red durante gran parte del día, a partir de ese problema.

"Con la producción en marcha y la comprobación de la inexistencia de algas en el agua tratada, se logró recuperar el nivel de cisterna en Planta y se habilitaron los rebombeos para abastecer al casco urbano de La Plata, Ensenada y Berisso. De esta manera, el servicio comienza a normalizarse en forma paulatina", informaron desde la empresa.

En ese sentido, recordaron que "el sistema tuvo que detenerse en la mañana de ayer luego de la presencia inusual de algas en la toma de Punta Lara que impedía el normal funcionamiento de la misma, produciendo el taponamiento de los filtros".

El subsecretario Recursos Hídricos bonaerense, Guillermo Jelinski, explicó que habitualmente "el agua se filtra cada 48 horas, pero dada la gran cantidad de algas el lunes debió realizarse cada 4 horas, y como se podía generar daños graves al sistema se resolvió suspender el funcionamiento de la planta". - DIB -

Biden anunció el futuro gabinete y dijo que EE.UU. está "listo para liderar el mundo"

El presidente electo presentó a sus elegidos en un acto en Wilmington.

Consolidado por el inicio del proceso de transición aprobado finalmente por el presidente Donald Trump, el mandatario electo de Estados Unidos, Joe Biden, presentó ayer a varias figuras de su futuro gabinete, con quienes se manifestó "listo para liderar el mundo".

Los seis hombres y mujeres que componen la cúpula que va a dirigir la diplomacia y la seguridad nacional afirmaron que representan un retorno del multilateralismo, la cooperación global y la lucha conjunta contra el cambio climático, después de cuatro años de un Gobierno republicano menos proclive a las asociaciones.

"Es un equipo que refleja el hecho de que Estados Unidos está de vuelta, listo para liderar el mundo y no retraerse de él", dijo Biden al presentar a sus elegidos en un acto en Wilmington, reseñó la agencia de noticias AFP.

La vicepresidenta electa, Kamala Harris, también alabó a los elegidos, detallando que son los líderes que EE.UU. necesita "para cumplir con los retos de este momento".

El futuro jefe de la diplomacia de Estados Unidos será Antony Blinken.

La elegida por Biden para representar a EE.UU.ante la ONU, es la diplomática Linda Thomas-Greenfield. El exsecretario de Estado John Kerry, fue nombrado representante especial de Estados Unidos para el clima.

Biden también presentó a Alejandro Mayorkas, que será el primer latino en ser secretario del Departamento de Seguridad Interior (DHS), una rama del gobierno que se encarga entre otras tareas de la inmigración. En la ceremonia también tomaron la palabra Avril Haines que será directora de Inteligencia Nacional y Jake Sullivan ocupará el cargo de Asesor de Seguridad Nacional. - Télam -

A un mes de Navidad

Europa se prepara para unas fiestas limitadas por la pandemia de coronavirus

Europa alistaba ayer planes para limitar las fiestas de Navidad y Año Nuevo por el coronavirus, pese a avanzar en su desconfinamiento a la espera de un pronto inicio de las vacunaciones masivas, mientras Estados Unidos redoblaba restricciones de cara a un fin de semana largo de viajes y reuniones familiares.

A casi un año del inicio de la pandemia, más de 59,5 millones de personas resultaron infectadas por la Covid-19 y más de 1,4 millones fallecieron en todo el mundo, según el recuento permanente de la Universidad Johns Hopkins (JHU).

A un mes de la Navidad, varios países europeos anunciaron ayer sus planes para celebrar unas fiestas de fin de año particulares, limitadas por la segunda ola de coronavirus que atraviesa la región.

En España, uno de los países más golpeados por el brote en el continente, el Gobierno propondrá a las regiones un plan para las fiestas de Navidad y Año Nuevo que prevé limitar las reuniones y comidas familiares a seis personas y retrasar el toque de queda nocturno a la 1 de la madrugada los días 24 y 31 de diciembre.

El Ejecutivo presentará el borrador de este protocolo sanitario para la Navidad, que adelantó el diario El Mundo. - Télam -

Cambios en el SPB

Reasignación de personal. - DIB -

Provincia suprimió a la Dirección de Inteligencia

El Gobierno de la provincia suprimió de la estructura orgánica y funcional del Servicio Penitenciario Bonaerense (SPB) a la Dirección de Secretaría de Inteligencia, y transfirió los créditos presupuestarios, el patrimonio, los recursos económicos, financieros y presupuestarios de esa área a la Dirección General de Seguridad.
Además, se encomendó que la Subsecretaría de Derechos Humanos realice un relevamiento de los archivos que se conserven en el ámbito de la Dirección de Secretaría de Inteligencia "que guarden relación con el terrorismo de Estado".
La disolución de esa Dirección había sido anunciada a mitad de año, pero se hizo efectiva ayer a través del decreto 1024 publicado en el Boletín Oficial, donde se otorgó el plazo de 30 días para que el jefe del SPB, Xavier Areses, disponga la reasignación del personal de la dirección suprimida y presente ante el ministro de Justicia, Julio Alak, un plan de trabajo para el fortalecimiento e implementación de las tareas que lleva adelante la dirección.
Ese plan deberá incluir "una propuesta programática que tenga como principal objetivo la prevención de conflictos internos, la detección de posibles evasiones y otras conductas ilícitas que puedan suscitarse en el contexto de encierro". - DIB -

Un muerto y cuatro heridos

Triple choque en San Vicente: descartan que haya existido una pelea

La fiscal solicitó la detención del exconvicto y boxeador Braian Norberto Calla , acusado de participar del choque.

Dosaje. Se sospecha que el boxeador Braian Calla (der) manejaba bajo los efectos del alcohol cuando colisionó y terminó muerto Cristian Fredes (izq). - Facebook -

Los investigadores del triple choque de Alejandro Korn, en el que murió un hombre y otras cuatro personas resultaron heridas, confirmaron ayer que las lesiones que recibió la víctima son compatibles con el impacto de alguno de los autos, por lo que descartaron la hipótesis de que haya existido una pelea posterior al accidente, como denunciaban los familiares del fallecido.

Fuentes judiciales aseguraron que la fiscal de San Vicente Silvia Bussano recibió un informe preliminar de la autopsia al cadáver de Cristian Marcelo Fredes (23), que reveló que "la muerte se produjo por insuficiencia cardio respiratoria por politraumatismos compatibles con el accidente".

De esta manera, y sumado a otros elementos incorporados al expediente como por ejemplo la declaración de uno de los heridos, para la fiscal queda descartada la hipótesis de que Fredes haya sido asesinado a golpes por otro de los involucrados en el triple choque en una pelea posterior, como aseguraban los familiares de la víctima.

Sin embargo, la fiscal solicitó ayer la detención del exconvicto y boxeador Braian Norberto Calla (33), acusado de participar del choque sobre la ruta 210 del partido de San Vicente en el que murió Fredes, ante la sospecha de que conducía bajo los efectos del alcohol o de alguna sustancia estupefaciente.

Si bien la fiscal aún no cuenta con el resultado final del estudio que le indicará el dosaje de alcohol en sangre que presentaba Calla, el informe médico que decía que el boxeador tenía "aliento etílico" le bastó para pedir que su aprehensión se convierta en detención.

El episodio que se investiga ocurrió el domingo a la noche a la altura del kilómetro 49 de la ruta 210 y si bien inicialmente la familia del joven fallecido denunció que lo habían matado a golpes durante una pelea tras un accidente de tránsito, los pesquisas creen que todo sucedió en en episodio que tuvo dos secuencias de choque.

Es que, de acuerdo a las pruebas obtenidas hasta el momento, primero se habría producido un choque y luego un segundo impacto del auto conducido por el exboxeador contra los dos que habían colisionado antes y, cuyos conductores, se habían bajado para pasarse los datos, explicaron los voceros.

En esta línea de investigación, se cree que el primer choque se produjo cuando el Chevrolet Corsa conducido por Fredes, quien viajaba junto a su esposa, Karen (24), y el bebé de 7 meses de ambos, fue embestido de atrás por un Chevrolet Onix, en el que iba Andrés Mantegazza (32), según las fuentes hermano del intendente de San Vicente, con Sebastián Maya (32).

Luego, en lo que se cree fue un segundo choque ocurrido minutos después, cuando ambos conductores ya se habían bajado de sus autos, un Citröen C4 conducido por el boxeador Calla impactó contra ellos.

A raíz de esa segunda colisión, Fredes murió, y su cuñado, un joven identificado como Lucas Altenofer (29), quien iba en otro auto que no había participado del choque pero se había bajado a acompañar a su familiar, resultó gravemente herido. - Télam -

San Pedro, Misiones

Torturan y asesinan a puñaladas a un jubilado en su casa

Un jubilado de 66 años fue torturado y asesinado a puñaladas en una casa, frente a un destacamento de guardaparques de la localidad misionera de San Pedro, y los investigadores intentan determinar si el crimen pudo haber estado motivado en un intento de robo, informaron fuentes judiciales.
La víctima fue identificada por los investigadores como José Antonio Fernández, quien fue hallado maniatado, recostado en el piso del living de su casa, sobre la ruta nacional 14, en Piñalito Sur, a unos 40 kilómetros del centro de San Pedro.
Según determinaron los investigadores, un hermano de Fernández fue quien encontró el cadáver de la víctima, ya que lo fue a visitar porque no le respondía los mensajes.
Los forenses que trabajaron en el lugar determinaron que Fernández presentaba heridas punzo cortantes en el tórax y el cuello que, para los expertos, fueron realizadas cuando aún estaba con vida como probable método de tortura.
Además, los médicos explicaron que, de acuerdo a lo que pudieron establecer en el lugar, Fernández fue asesinado en horas del mediodía de ayer.
Tomó intervención del caso, el Juzgado de Instrucción 3 de San Vicente, quien ordenó la realización de la autopsia y caratuló la causa en primera instancia como "homicidio".
El cuerpo fue encontrado por su hermano en el living de la vivienda y presentaba señales de haber sido maniatado, heridas en el cuello y punzocortantes en el tórax, dice el informe policial.
Trabajaron en el lugar peritos de la División Investigaciones y Científica de la Unidad Regional XII. - Télam -

Hallan muerta a una mujer que estaba desaparecida y detienen a su ex

Colón: según las primeras investigaciones se trataría de un femicidio.

El cuerpo de una mujer de 39 años que estaba desaparecida desde el pasado viernes fue hallado ayer en el baño de su casa de la ciudad entrerriana de Colón y por el hecho fue detenida su expareja, a quien había denunciado por violencia de género, informaron fuentes policiales.

Los voceros detallaron que Gisela Grispi (39), oriunda de la provincia de Buenos Aires, fue hallada en el baño de la planta alta de su casa, situada en Rufino Mir 81, de Colón, y que debido al mal estado en el que se encontraba el cuerpo se aguardan los resultados de la autopsia para determinar las causas de la muerte.

Vecinos y familiares de Grispi alertaron a la policía que la última vez que la habían visto había sido el viernes pasado en la puerta de su vivienda junto a su ex pareja, un hombre de 39 años con el que ingresó a la propiedad y mantuvo una fuerte discusión.

Uno de sus vecinos dio aviso a la policía porque comenzó a sentir un fuerte olor que salía del inmueble.

Al entrar al domicilio, los efectivos encontraron el cuerpo de Grispi en el piso del baño de la planta alta de la casa.

El jefe de la Departamental de Policía de Colón, Sergio Goró, confirmó a Radio de la Plaza que el médico forense estableció que el cuerpo "estaría allí desde el viernes", y que esperan realizar la autopsia para determinar las causas de la muerte.

Según las primeras investigaciones se trataría de un femicidio, por lo que ayer en una vivienda cercana al río Uruguay fue detenido Rubén Martiarena, expareja de Grispi.

Las fuentes dijeron que mujer había realizado en agosto pasado una denuncia por violencia de género contra Martiarena. - Télam -

A un mes de su asesinato

Colocan una placa en memoria del cabo Esteban Nicolás Lagos

Familiares, compañeros de trabajo y autoridades nacionales participaron ayer del descubrimiento de una placa en homenaje al efectivo de la Policía Federal Argentina (PFA) Esteban Nicolás Lagos, asesinado junto a un pasajero el pasado 19 de octubre pasado tras un asalto a bordo de un colectivo en el barrio porteño de Barracas.
En la ceremonia, realizada al cumplirse un mes del crimen, estuvieron presentes el secretario de Seguridad y Política Criminal, Eduardo Villalba, junto con el jefe y el subjefe de la Policía Federal Argentina, Juan Carlos Hernández y Osvaldo Mato, entre otras autoridades policiales.
"A un mes de su asesinato, vinimos a homenajear al cabo Lagos" expresó el secretario Villalba, quien agregó que concurrió a acompañar "a su familia en la colocación de esta placa en la dependencia del Ferrocarril Mitre, que va a recordar para siempre su presencia, su trabajo y honrará su memoria".
Lagos fue asesinado el 19 de octubre pasado, arriba del interno 4845 de la línea 100, cuando dos ladrones subieron armados y comenzaron a asaltar a los pasajeros.
Al ver la situación, Lagos, quien viajaba entre el pasaje uniformado, dio la voz de alto, pero de inmediato comenzaron los disparos y el policía recibió cuatro balazos que le ocasionaron la muerte. - Télam -

Sudamericana I

Thiago Almada cambió el rumbo

Vélez alcanzó anoche, bajo una intensa lluvia, una importante victoria 2-0 sobre Deportivo Cali, en la ida de octavos de final de la Sudamericana. El juvenil Thiago Almada -dos- torció el rumbo de un encuentro que parecía empate y que contó con una controvertida labor del árbitro Cristián Garay. La visita marró un penal sobre el final. - **DIB / TÉLAM** -

Vélez **2**

L. Hoyos; T. Guidara, L. Giannetti, L. Abram y F. Ortega; P. Galdames y F. Mancuello; R. Alvarez, T. Almada y L. Janson; J. M. Lucero. **DT: M. Pellegrino.**

D. Cali **0**

D. González; J. C. Angulo Villegas, H. Menosse, E. Caicedo y D. Andrade; J. Vásquez, A. Colorado y J. Valencia; A. Palavecino; A. Rodríguez y D. Caicedo. **DT: A. Sánchez.**

Goles: ST 28' y 39' T. Almada (V). **Cambios:** ST 18' A. Centurión y C. Tarragona por Alvarez y Lucero (V), 31' K. Velasco por D. Caicedo (C), 32' A. Balanta por A. Colorado (C), 44' C. Lizarazo por A. Palavecino (C) y J. Arrieta por J. Valencia (C) y 45' M. Brizuela por L. Janson (V), 56' H. De la Fuente y M. Enrique por T. Almada y F. Mancuello (V). **Incidencia:** ST 44' L. Hoyos le desvió un penal a C. Lizarazo (C).

Arbitro: Cristián Garay (Chile).
Cancha: J. Amalfitani.

Sudamericana II

Unión mereció mejor suerte

Unión cayó inmerecidamente por 1 a 0 en su visita a Bahía, en partido jugado en el estadio mundialista Arena Fonte Nova, al cabo de un partido cuyo balance lo mostró superior a su rival en un mayor porcentaje de tiempo, algo que podrá plasmar dentro de siete días en la revancha a jugarse en el 15 de abril para acceder a los cuartos de final de la Sudamericana. **- Télam -**

Bahía **1**

D. Friedrich; N. Paraíba, A. Martins, Juninho y J. Capixaba; Grégore, Ronaldo, Fessin y Danielzinho; Elber y Gilberto. **DT: C. Prates.**

Unión **0**

S. Moyano; B. Blasi, F. Vera, J. Galván y C. Corvalán; J. Nardoni, M. Cañete y G. Carabajal; J. Cabrera, J. M. García y F. Troyansky. **DT: J. M. Azconzábal.**

Gol: ST 32' Gilberto (B), de penal.
Cambios: ST 15' Elías por Ronaldo (B), Rodriguinho por Danielzinho (B), Rossi por Fessin (B) y F. Márquez por García (U), 33' M. Luna Diale por Carabajal (U) y F. Elizari por Cabrera (U), 37' C. por Elber (B), 44' K. Zenón por Nardoni (U) y 45' Ramón por Gilberto (B).

Árbitro: Kevin Ortega (Perú).
Cancha: Arena Fonte Nova.

Fútbol. Copa Libertadores

Un premio a la perseverancia: River lo empató sobre la hora

El equipo de Núñez igualó 1-1 en su visita a Athletico Paranaense, partido de ida de los octavos de final.

Tiempo cumplido. Paulo Díaz, gol a los 45' del segundo tiempo. - **Conmebol** -

River dominó el juego en Brasil y sobre el cierre consiguió un empate 1 a 1 ante Athletico Paranaense, en el partido de ida de los octavos de final de la Copa Libertadores. Bissoli, a los 12' del complemento, adelantó a Paranaense. Igualó el chileno Paulo Díaz, a los 45'. El partido se jugó en el estadio Arena da Baixada de Curitiba y fue arbitrado por el colombiano Andrés Rojas, quien expulsó al local Reinaldo, a los 20' de la segunda mitad, por doble amonestación. Paranaense tuvo seis bajas para este compromiso: los arqueros Santos y Jandrei, los laterales Abner y Zé Ivaldo, el volante Alvarado y el enganche Nikao, todos afectados de coronavirus.

River presionó y tuvo posesión de la pelota desde el inicio, con juego asociado hasta tres cuartos de cancha, pero le faltó precisión a la hora de definir ante un rival que esperó y buscó el contra. No obstante la primera situación clara de riesgo fue para Paranaense, tras un pase de Renato Kayzer y el posterior remate elevado de Richard desde el punto del penal.

El equipo de Marcelo Gallardo respondió con un pase en profundidad del colombiano Rafael Borré para Matías Suárez, quien se demoró en la definición. En la siguiente probó Ignacio Fernández, pero su envío fue rechazado por Thiago Heleno, y de inmediato Gonzalo Montiel habilitó a Suárez y su disparo débil fue controlado sin problemas por Bento. Luego lo tuvo Paulo Díaz con un cabezazo que sacó el arquero sobre el travesaño.

En la segunda mitad insistió River, que llegó con un remate desviado de "Nacho" Fernández y otro cruzado desde la derecha de Borré que sacó Bento. Pero en la segunda aproximación clara, el local se puso en ventaja con un buen remate desde la medialuna del área del ingresado Bissoli, tiro que se metió abajo, junto al palo derecho de Franco Armani.

El desarrollo siguió siendo el mismo, ante un Paranaense que quedó con diez por la expulsión de Reinaldo y desde entonces puso una línea de cinco defensores para mantener el resultado bien atrás. Otra vez cabeceó Díaz, desviado, y un remate de Montiel con destino de gol fue rechazado por Thiago Heleno.

Sobre el final River acarició el empate, pero el cabezazo de Jorge Carrascal se estrelló contra el travesaño. Sin embargo, la insistencia tuvo su premio: con el tiempo cumplido esta vez sí Díaz pudo cabecear al gol y empatar el partido. - **Télam** -

A. Paranaense **1**

Bento; Erick, P. Henrique, T. Heleno y J. Victor; Richard y W. Martins; Reinaldo, L. Cittadini y C. Eduardo; R. Kayzer. **DT: P. Autuori.**

River **1**

F. Armani; G. Montiel, P. Díaz, J. Pinola y M. Casco; S. Sosa, E. Pérez y N. de la Cruz; I. Fernández; M. Suárez y R. Borré. **DT: M. Gallardo.**

Goles: ST 12' Bissoli (AP) y 45' Díaz (RP).
Cambios: ST W. por Eduardo (AP) y Bissoli por Kayser (AP), 13' J. Carrascal por de la Cruz (RP), 20' J. Álvarez por Borré (RP), 29' L. Pratto por Casco (RP), 30' F. Aguilar por Victor (AP) y 33' L. González por Richard (AP).
Expulsado: ST 20' Reinaldo (AP).

Cancha: Arena da Baixada.
Árbitro: A. Rojas (Colombia).

Revancha

El desquite será el próximo martes, a las 19.15, en el estadio Libertadores de América de Independiente, donde el "Millonario" hace de local por las obras en El Monumental. - **Télam** -

"Faltó un plus en la definición"

Marcelo Gallardo reconoció que a su equipo le "faltó un plus en la definición". "Nos quedamos con un sabor amargo porque podríamos haber ganado el partido, porque manejamos, porque lo dominamos, pero nos faltó un plus en la definición", dijo el técnico en conferencia de prensa, citado por IAM Noticias. **- DIB -**

Entre polémicas, Racing no pasó de la igualdad

Empató 1-1 con Flamengo en Avellaneda, en un encuentro que estuvo marcado por la actuación arbitral y el VAR.

Racing y Flamengo empataron 1-1, en Avellaneda, por la ida de los octavos de final de la Copa Libertadores, en medio de los conflictos internos que provocó en "La Academia" el anuncio de renuncia del secretario deportivo, Diego Milito. Los goles fueron de Héctor Fértoli para el local y Gabriel Barbosa "Gabigol" para los brasileños, a los 13 y 15 minutos de la primera etapa.

Fértoli anticipa al arquero y marca. - **Télam** -

El episodio de Milito generó que una gran cantidad de hinchas racinguistas se reuniera frente al hotel Savoy, propiedad del presidente de la entidad, Víctor Blanco, y donde se concentró el primer equipo, para alentar a los de Sebastián Beccacece. Y después llegó un partido emotivo en el que el local presionó la salida de Flamengo y lo puso incómodo para intentar comenzar la jugada desde su propio campo.

El buen desempeño de Fabricio Domínguez por la derecha le dio sus frutos a Racing: tras una gran jugada individual del volante, Héctor Fértoli definió de primera para quebrar la floja resistencia del arquero Diego Alves. Pero apenas dos minutos después, el "Fla" se hizo dueño de la media cancha y aprovechó la velocidad y el destacado rendimiento de Bruno Henríque por el sector izquierdo del ataque para lograr la paridad. Luego de una jugada propia, Bruno Henríque sacó un centro certero que le dio a Gabriel Barbosa la posibilidad de igualar.

El inicio de la segunda etapa fue todo de Racing, con un gol de Lisandro López mal anulado por una inexistente falta previa de Mena en el inicio de la jugada, y otra de peligro del capitán en la que no pudo concretar debajo del arco. La visita emparejó las cosas y se paró sobre el campo rival con el buen desempeño de Gerson y la jerarquía y velocidad de sus atacantes. - **Télam** -

Racing **1**

G. Arias; F. Domínguez, L. Sigali, N. Domínguez, A. Soto y E. Mena; L. Miranda, M. Rojas; H. Fértoli, L. López y N. Reniero. **DT: S. Beccacece.**

Flamengo **1**

D. Alves; René, M. Thuler, L. Pereira y F. Luis; E. Ribeiro, W. Arâo, Gerson, G. de Arrascaeta; G. Barbosa y B. Henrique. **DT: R. Ceni.**

Goles: PT 13' H. Fértoli (R) y 15' G. Barbosa (F). **Cambios:** ST 12' V. Vinicius por G. Barbosa (F) y 21' I. Pillud por F. Domínguez (R), 41' Gomes da Silva por E. Ribeiro (F) y D. Ribas por G. de Arrascaeta (F), 46' S. Godoy por H. Fértoli (R) y 49' G. Vernes por René (F).
Expulsado: ST 36' Thuler (F).

Arbitro: A. Herrera (Venezuela)
Cancha: Presidente Perón.

Fútbol. Copa Libertadores

Boca quiere dejar de lado las dudas en el torneo que más le importa

El equipo de la Ribera abre su serie de octavos de final frente a Internacional en Porto Alegre.

Boca intentará dejar atrás los titubeos que mostró en sus recientes presentaciones en el torneo doméstico cuando visite hoy a Internacional de Porto Alegre en el cruce de ida de los octavos de final de la Copa Libertadores. El encuentro se jugará hoy a partir de las 21.30 en el estadio José Pinheiro Borda, de Porto Alegre, será arbitrado por el chileno Roberto Tobar y televisado por ESPN.

El conjunto de la Ribera intentará lograr un buen resultado en su visita a tierra brasileña para luego definir la llave en "La Bombonera", en la revancha programada para el miércoles 2 de diciembre. El ganador del cruce jugará en cuartos de final ante el que se imponga en la llave que abrieron anoche Racing y Flamengo, actual campeón.

Boca ganó cómodo y en forma anticipada el Grupo H, por delante de Libertad, Caracas e Independiente de Medellín, mientras que Inter fue segundo en el E, detrás de su clásico rival Gremio y por encima de Universidad Católica y América de Cali. El andar del equipo dirigido por Miguel Ángel Russo era ideal antes de la pandemia, cuando fue campeón de la Superliga, y también cuando regresó el fútbol luego de más de cinco meses de receso, aunque un par de cimbronazos internos encendieron las alarmas.

En ese contexto, la salida de una pieza importante como Guillermo "Pol" Fernández y la cabal demostración de la sideral diferencia de nivel entre titulares y suplentes que quedó expuesta en las derrotas frente a Talleres y Lanús, ambas como local, motivaron a Russo a una serie de replanteos. El entrenador rearmó su mediocampo, con el ingreso del juvenil Nicolás Capaldo, quien se suma en la contención al colombiano Jorman Campuzano, mientras que la creación quedó en manos de Edwin Cardona y el desequilibrio lo marca el capitán e ídolo Carlos Tevez.

En Brasil Boca recuperará a una pieza clave, el delantero Eduardo "Toto" Salvio, quien dejó atrás una lesión muscular pero no está definido si estará desde el inicio o bien integrará el banco de suplentes. En ese caso tendría otra oportunidad Franco Soldano, muy útil para el equipo con su tarea de desgaste pero sin presencia en las redes adversarias, ya que marcó apenas dos goles en todo el año.

Internacional: Lomba; Rodinei, J. Gabriel, V. Cuesta y Uendel; Edenilson y Dourado; Prado, Gustavo o Guilherme y V. Rocha; T. Galhardo. **DT: A. Braga.**

Boca: E. Andrada; J. Buffarini, L. López, C. Izquierdoz y F. Fabra; N. Capaldo y J. Campuzano; E. Salvio o F. Soldano, S. Villa y E. Cardona; C. Tevez. **DT: M. A. Russo.**

Arbitro: Roberto Tobar (Chile).
Cancha: José Pinheiro Borda.
Hora: 21.30 (ESPN).

En viaje. Protocolos mediante, Boca partió durante la tarde rumbo a Brasil.
- Twitter: @BocaJrsOficial -

Y enfrente...

Internacional de Porto Alegre tampoco está en su mejor momento, pese al cuarto puesto que luce en el Brasileirao, con apenas tres puntos menos que los líderes Mineiro y Flamengo. Es que se quedó sin entrenador tras la salida de Eduardo "Chacho" Coudet, que rescindió su contrato y se marchó al Celta de Vigo, de manera que se está acomodando al nuevo DT Abel Braga, afectado por coronavirus (el domingo en la derrota ante Fluminense fue reemplazado por su asistente, Odair Hellmann).

El conjunto brasileño tendrá como titular a Víctor Cuesta en la defensa, y serán suplentes sus compatriotas Leandro Fernández y Andrés D'Alessandro, (el cordobés Renzo Saravia se rompió los ligamentos y recién retornará en 2021, y Damián Musto está en duda), mientras que la gran figura del equipo es el goleador Thiago Galhardo. - Télam -

Desventaja

El historial entre Boca y el Inter es de seis partidos, con ventaja de los brasileños, que ganaron tres, mientras que los "xeneizes" se impusieron en dos ocasiones y hubo un empate. - Télam -

Independiente abre la serie en Montevideo

Por la Sudamericana visita a Fénix desde las 21.30. En el primer turno Lanús juega en la altura de La Paz contra Bolívar.

Independiente visitará hoy a Fénix de Uruguay, por la ida de los octavos de final de la Copa Sudamericana. El partido se jugará desde las 21.30 en el estadio Parque Alfredo Víctor Viera de Montevideo, con arbitraje del paraguayo Juan Benítez y transmisión de ESPN. La revancha será el miércoles 2 y el ganador enfrentará a Lanús o Bolívar.

A propósito, Lanús, que viene de eliminar en 16vos de final a San Pablo, visitará hoy a Bolívar en los siempre problemáticos 3.640 metros de altura de La Paz. El encuentro se desarrollará en el estadio Hernando Siles, donde el 13 de octubre Argentina venció a Bolivia por 2-1 por las Eliminatorias. El encuentro se jugará desde las 19.15, con televisación de ESPN y arbitraje del brasileño Flavio de Souza.

De nuevo a Independiente, ganador de las ediciones 2010 y 2017 de la Sudamericana, ya dejó en el camino a Fortaleza en la serie disputada en febrero, y después del receso por la pandemia eliminó a Atlético Tucumán. El equipo dirigido por Lucas Pusineri no pierde pero tampoco convence, ya que si bien suma un invicto de ocho partidos, los últimos cuatro fueron empates.

Luego de la igualdad del sábado ante Central Córdoba de Santiago del Estero (0-0), Pusineri podrá contar nuevamente con el arquero Sebastián Sosa, quien desde su llegada se convirtió en una pieza clave del equipo. El uruguayo se recuperó de una distensión en el sóleo de la pierna derecha y volverá a ser titular, al igual que el defensor Alan Franco, quien había terminado el último partido con una molestia en el tobillo.

Bolívar: J. Rojas, O. Ribera, A. Jusino, L. Gutiérrez y R. Flores; J. C. Arce, C. Machado, E. Saavedra y Á. Rey; V. Abregó y M. Riquelme. **DT: W. A. Flores.**

Lanús: L. Morales; L. Di Placido, M. Pérez, A. Pérez y A. Bernabei; T. Belmonte, F. Quignon y F. Pérez o P. De la Vega; N. Orsini; J. Sand y L. Acosta, **DT: L. Zubeldía.**

Árbitro: Flavio de Souza (Brasil).
Cancha: Hernando Siles.
Hora: 19.15 (ESPN).

Fénix: F. Casanova; Á. Rodríguez, L. Coelho, F. Souza y R. Fernández; M. Ugarte, A. Argachá, K. Alaniz e I. Pereira; N. Machado y B. Scorza. **DT: J. R. Carrasco.**

Independiente: S. Sosa; F. Bustos, A. Franco, A. Barboza y L. Rodríguez; L. Romero y L. González; D. Blanco, A. Soñora y A. Velasco; S. Romero. **DT: L. Pusineri.**

Árbitro: Juan Benítez (Paraguay).
Cancha: Parque A. V. Viera.
Hora: 21.30 (ESPN).

Fallo en contra

La FIFA falló contra Independiente y deberá pagarle 939.346 dólares al defensor uruguayo Gastón Silva, actualmente en Recreativo Huesca de España, por deudas salariales y despido sin causa. Además, el club tendrá que abonarle una deuda a Torino por el pase del central de US$ 1.800.000. En total, son US$ 2.739.346. - Télam -

Polideportivas

BASQUETBOL.- La Asociación de Clubes analizó la posibilidad de suspender los descensos para el regreso de la Liga Nacional (LNB), tras los casos de coronavirus detectados en las diferentes delegaciones y en los árbitros. Todos los directivos comentaron la posibilidad de bajar el único descenso a la Liga Argentina, sobre todo porque la segunda categoría está sujeta a la vacunación contra el coronavirus. **- Télam -**

FUTBOL.- La final de la Copa Libertadores 2020 se disputará el sábado 30 de enero en el estadio Maracaná de Río de Janeiro. Será la segunda final de Libertadores a partido único. La primera con esa definición fue Flamengo-River el año pasado en Lima, donde se consagró el club carioca. **- Télam -**

HOCKEY.- El seleccionado femenino viajó a Cariló para llevar adelante una concentración hasta el 10 de diciembre, en el marco de la preparación de "Las Leonas" de cara a los Juegos Olímpicos de Tokio, que se realizarán en julio. Las convocadas son Julieta Jankunas, Belén Succi, Clara Barberi, Noel Barrionuevo, Victoria Sauze, Bianca Donati, Victoria Granatto, Sofía Maccari, Delfina Merino, Agustina Albertarrio, María José Granatto, Bárbara Dichiara, Cristina Cosentino, Mariana Scandura, Agustina Gorzelany, Micaela Retegui, Sofía Toccalino, Eugenia Trinchinetti, Agostina Alonso, Valentina Costa Biondi, Delfina Thome, Constanza Cerundolo, María Emilia Forcherio, Silvina D'Elía e Inés Delpech. **- Télam -**

RUGBY.- "Los Pumas" tendrían diez variantes en la formación del sábado cuando jueguen ante Nueva Zelanda, por la quinta fecha del Tres Naciones que se celebra en Australia, según se observó en la práctica de ayer. En relación con el equipo que igualó 15-15 en Newcastle ante Australia, Mario Ledesma repetiría cinco nombres: Julián Montoya; Guido Petti; Pablo Matera y Marcos Kremer; y Nicolás Sánchez, autor de los 40 puntos de Argentina en el torneo. De esta manera Ledesma llevará a cabo la prevista rotación en un equipo que venció a los "All Blacks" (25 a 15) y le empató a Australia con la lógica fatiga física y mental que provocaron esos 160 minutos de rugby en el más alto nivel de exigencia. **- Télam -**