LM LA MAÑANA

San Carlos de Bolívar, Miércoles 15 de Abril de 2020. 20 páginas - Año LXVII - Precio: $ 40 - Rec. Zona: $ 5 - vvvv.diariolamanana.com.ar

Cabeza y corazón bolivarenses

En horas de la mañana de hoy se pondrá en marcha en el Hospital Capredoni el primer equipo de Argentina de desinfección de ambientes por ozono. Se trata de un desarrollo del ingeniero bolivarense Hernán Yannuzzi, cuya empresa está radicada desde hace muchos años en Mar del Plata dedicada a la purificación de agua para diálisis. La iniciativa municipal y la creatividad y el corazón bolivarense de Yannuzzi lo hacen posible.

SON UNIDADES DE TERAPIA INTENSIVA

Dos nuevas ambulancias para el hospital

Página 3

INMINENTE DECRETO

Será obligatorio en toda la provincia el uso de barbijos

Lo confirmaron el jefe de Gabinete y el ministro de Salud. Aplicarán multas a los incumplidores. **EXTRA**

EL GOBERNADOR ENCABEZO UNA REUNION VIRTUAL CON INTENDENTES

Axel y Marcos, por teleconferencia

El gobernador de la provincia de Buenos Aires, Axel Kicillof, encabezó ayer una teleconferencia con intendentes del interior bonaerense para analizar la situación económica y sanitaria de cada municipio, y con la finalidad de revisar cada situación particular para habilitar una cuarentena administrada en algunas regiones.

“Siempre es bueno poder escuchar al gobernador y a otros Intendentes para seguir analizando modelos de gestión en medio de esta pandemia”, dijo Pisano.

“Axel nos pidió seguir trabajando duro como veníamos haciendo para tratar de controlar y minimizar las consecuencias de esta pandemia”, remarcó el intendente local, quien confirmó que el decreto que establece el uso obligatorio de tapa bocas o barbijos, entrará en vigencia a partir del lunes en todo el Partido de Bolívar. **EXTRA, página 3**

ALEJANDRO CAINZOS EN BALONPIE

“Le veo un buen futuro al fútbol femenino de la Liga de Bolívar”

Alejandro también habló de su trabajo en el área municipal de Paradeportes y su relación en el fútbol masculino de Balonpié. **Páginas 8 y 9**

COVID-19
0 CASOS POSITIVOS
2 EN ESTUDIO
85 EN CUARENTENA
208 FINALIZARON LA CUARENTENA
16 CASOS DESCARTADOS

#QUEDATEENCASA

Alvear 470
2314 42 4600
+54 9 2314 53 5776
www.diariolamanana.com.ar
lamananapublicidad@gmail.com

POLICIALES

Escapaba de la Policía, se cayó de un techo y se quebró una pierna

Ocurrió en barrio Los Zorzales, luego de que el delincuente intentar arobar bolsas de papa.

En horas de la noche del lunes, en la Comisaría local recibieron varios llamados telefónicos de vecinos del barrio Los Zorzales, quienes informaban que observaron a algunas personas violando el aislamiento preventivo y obligatorio en las cercanías de la intersección de las calles Balcarce y Julio Cortázar.

Personal policial de la Comisaría de Bolívar se constituyó en las inmediaciones del lugar descripto y luego de entrevistarse con un comerciante que posee un depósito de papas, y tras recorrer el interior del predio, advierteron que varias bolsas de 20 kilos estaban junto a un portón; de inmediato vieron que dos jóvenes rápidamente se daban a la fuga.

Un tercer maleante que se encontraba en el lugar, al intentar fugarse de la policía por los techos; pero tecmió cayéndose. Cuando los uniformados se acercaron el joven, este acusó dolor en una de sus piernas, por lo que de manera inmediata requirieron los servicios de emergencias del hospital local.

El joven delincuente es menor de edad y debió ser hospitalizado porque producto de la caída sufrió una fractura en el fémur de su muslo izquierdo.

El hecho fue caratulado "Robo en grado de tentativa" e interviene en la causa la Unidad Funcional de Instrucción de Menores N° 17, a cargo de la Dra. Mariela Viceconte, quien dispuso cumplir con los recaudos legales y hacer entrega del menor a sus padres para que ellos velen por su integridad física y moral.

Robaron una batería de auto

La Comisaría local recibió el lunes una denuncia telefónica en la cual se daba cuenta que autores ignorados habían sustraído la batería de un auto que se encontraba estacionado en calle Sebastián Hueso al 300, de barrio Los Zorzales.

Se encuentra trabajando en la investigación del hecho el Gabinete Técnico Operativo de la comisaría local en busca de su esclarecimiento. Se iniciaron actuaciones judiciales por "Hurto" e interviene en la causa la Fiscalía N° 15 de Bolívar.

Veintitrés apercibimientos por violar la cuarentena

En el marco del decreto de Necesidad y Urgencia dispuesto por el Poder Ejecutivo Nacional, en el cual se estableció el aislamiento preventivo y obligatorio para todas las personas que habitan o que se encuentran en el país, el día lunes 13 la Policía local realizó 23 apercibimientos y primera notificación de advertencia a ciudadanos bolivarenses que se encontraban en la vía pública fuera del horario permitido por el municipio para realizar tareas esenciales.

Las denuncias se toman por mail o por teléfono

El correo electrónico institucional habilitado mientras dure el asilamiento preventivo por el COVID-19 para recibir denuncias, brindar y recibir información es comisaria1@bolivar.mseg.gba.gov.ar

También los ciudadanos pueden comunicarse telefónicamente con los abonados (02314) 420495 o 420496.

EMERGENCIA SANITARIA

Pisano se reunió con referentes sociales

En el CRUB, el intendente Marcos Pisano, se reunió con referentes del ámbito social del Partido de Bolívar, con la finalidad de delinear acciones de trabajo en conjunto, que permitan asistir a los más vulnerables de la comunidad en tiempos de emergencia sanitaria.

Del encuentro participaron la directora de Desarrollo Social Lorena Gallego, junto a su equipo integrado por Alexis Pasos, Sofía Tullio, Carolina Rodeker y Fernanda Aguilar. El director de Niñez y Adolescencia César Tordó, la referente de Adultos Mayores Nancy Álvarez y la directora de Fortalecimiento Social y Comunitario del hospital local Florencia Torres.

También fueron convocados Adriana Orsetti, Claudia Etcheverry, Pablo Troncoso, Matías Santana, Romina Mendoza, Rogelio Velázquez y Lorena Pérez. Los representantes de las iglesias evangélicas Juan Carlos Noreiko, David Carballo, Fernando Larregina, Daniel Perez, Sergio Achigar, Silvina Navoni, Liliana Aguerrido, Liliana Aguerrido, Javier Mansilla y el Padre Mauricio Scoltore. Asimismo, concurrieron al encuentro referentes de la Red Solidaria, y de la organización Uniendo Sonrisas.

En cuanto al trabajo se que viene realizando en materia social desde el municipio, el jefe comunal expresó: "desde Desarrollo Social planteamos como eje ordenador que vayamos articulando todas las herramientas y programas a modo de ordenarnos y no superponernos con el trabajo", expresó Pisano.

El intendente Pisano convocó a los presentes a seguir trabajando juntos, por quienes más lo necesitan, brindando su apoyo y acompañamiento a cada iniciativa. Solicitó también resguardar y proteger a los adultos mayores del Partido de Bolívar, teniendo en cuenta que la situación de aislamiento social, preventivo y obligatorio puede ser una experiencia traumática, por lo que necesitan ser escuchados y contenidos.

En la misma línea, destacó el trabajo de las iglesias evangélicas y la iglesia católica acompañando el proceso y brindándose solidariamente a la sociedad.

Pisano busca seguir implementando planes y propuestas que permitan asistir a quienes más lo necesitan, con la finalidad de lograr que sigan cumpliendo con las medidas preventivas dispuestas hasta el momento para enfrentar la lucha contra el coronavirus, y enfrentar la situación de emergencia con tranquilidad, ya que hasta el momento no hay casos positivos en el Partido.

Cooperativa Eléctrica de Bolívar Ltda.

COMUNICADO

CORONAVIRUS: AISLAMIENTO SOCIAL, PREVENTIVO Y OBLIGATORIO - DNU 297/2020

Tenemos el agrado de dirigirnos a Ud. en nuestro carácter de integrantes del Consejo de Administración de la Cooperativa Eléctrica de Bolívar Ltda. y en el marco del DNU 297/20 por el cual se dispone el "aislamiento social, preventivo y obligatorio", desde
el 20 hasta el 31 de marzo inclusive del corriente año, a fin de informar sobre cómo será
la atención de los usuarios y asociados de la Cooperativa Eléctrica de Bolívar.

1) OFICINA COMERCIAL Y ADMINISTRATIVA

Atento lo mencionado anteriormente, se ha resuelto el cierre de las oficinas comerciales y administrativas hasta el 31 de marzo del corriente año.

Por tanto, los usuarios que deseen abonar las facturas de suministro eléctrico lo podrán realizar mediante los siguientes medios de pago:

► Red Link (Código Electrónico de Pagos)
Tiempo Límite: Hasta 15 días después de la fecha de vencimiento de la factura.

► Red Banelco
Tiempo Límite: Hasta el día de vencimiento de la factura

► Transferencia Bancaria (Home Banking / Cajero Automático)
CBU: 0140327301673400234211 // CUIT: 30-54568785-9 // BANCO PROVINCIA DE BUENOS AIRES // SUCURSAL: 6734 – BOLIVAR // CUENTA Nº 2342/1

2) SERVICIO DE ENERGIA ELECTRICA (GUARDIA)

Solo se atenderán reclamos por desperfectos y/o falta de suministro eléctrico a través del servicio permanente de guardia, comunicándose al teléfono de atención al usuario:

0800-333-4615

LA ATENCIÓN AL USUARIO SERÁ ÚNICAMENTE EN FORMA TELEFÓNICA.

3) SERVICIOS SOCIALES (CASA VELATORIA)

El personal de servicios sociales estará atendiendo únicamente mediante una guardia permanente.

La atención a los asociados se realizará exclusivamente en forma telefónica al número:

02314-15627000

IMPORTANTE: El servicio de sepelio comprenderá UNICAMENTE la inhumación y/o cremación

SIN ACOMPAÑAMIENTO DE FAMILIARES

CORREO ARGENTINO 6550 BOLIVAR

FRANQUEO PAGADO
Concesión Nº 60/Dto. 3c.

TARIFA REDUCIDA
Concesión

Dirección, Administración e Impresión:
Avda. Venezuela 159.
Tel- Fax: 02314/42-4600. Bolívar (Bs. As.)
E-Mail:lamananaredaccion@gmail.com
Web: www.diariolamanana.com.ar
Nº de Registro Nacional de Derechos de Autor: 66009293

DIARIO LA MAÑANA De BOLIVAR

Un soldado más en el querer ser de Bolívar Fortín y lanza como símbolo. Fe y trabajo como programa. (Lema del Centenario de Bolívar)

Diario Independiente fundado el 15/06/1953
Propietario: Sucesión de Oscar Casimiro Cabreros.
Director: Dr. Víctor Agustín Cabreros.
Representante en La Plata: DIB S.A.
Premios nacionales: Santa Clara de Asís, año 1974 y San Gabriel, año 1978. Edición Nº: 23.640

PRECIO DE EDICTOS JUDICIALES

Tarifa Boletín Oficial más 40% más 10,5% IVA

Asociación Mutual para Jubilados y Pensionados
Av. Alsina 230 - Tel: 42 4093 - Bolívar

SUSPENSION DE ACTIVIDADES

Se informa que la Cena del mes de Marzo ha sido suspendida, como así también los juegos de mesa de los domingos y los talleres auspiciados por PAMI, hasta nuevo aviso.

Diario LA MAÑANA

SE TRATA DE DOS UNIDADES DE TERAPIA INTENSIVA

El Hospital cuenta desde ayer con nuevas ambulan-

Pisano: "es fundamental la inversión en salud para atravesar esta pandemia".

Ayer por la mañana, el intendente municipal Marcos Pisano presentó las dos nuevas ambulancias adquiridas, destinadas al Hospital 'Miguel Capredoni''. La conferencia tuvo lugar en la explanada de acceso al nosocomio.

Pisano estuvo acompañado por la secretaria de Salud de la Municipalidad María Estela Jofré, la concejal Fernanda Colombo, la directora del nosocomio Dra. Silvia Hernández, la co-directora Dra. Marcela Laborde, el administrador del hospital Maximiliano Giménez, el Dr. Marcelo Amaro, y los choferes de ambulancia.

"Hace unos 20 días elevaba al Honorable Concejo Deliberante un proyecto para adquirir dos ambulancias, dos unidades que el equipo de Salud había solicitado" para hacer frente a esta emergencia sanitaria producto de la pandemia del COVID-19. "Hoy las estamos presentando. Se trata de dos ambulancias marca IVECO 0 Km completamente equipadas; son unidades de terapia intensiva, con respiradores mecánicos, que vienen a sumarse a las 7 ambulancias que ya tiene el Hospital local, contabilizando así 9 ambulancias para Bolívar -ello más las unidades que están en las localidades: dos en Urdampilleta, dos en Pirovano y una en Hale-.", sostuvo el intendente.

Los choferes que manejarán las unidades nuevas son los mismos que ya vienen haciendo lo propio con el resto de la flota de unidades móviles que cuenta el nosocomio. "Ellos muchas veces deben recorrer muchos kilómetros haciendo traslados, y es una tranquilidad que puedan contar con vehículos nuevos, cómodos y seguros", puntualizó Pisano.

Las ambulancias fueron equipadas en Buenos Aires, hacia donde fueron los choferes para concretar esa tarea. Lo propio se hizo con los respiradores mecánicos, de hecho esta semana se viajó a Bragado a tal fin.

"Hoy los insumos hospitalarios suelen ser escasos. Por eso, gracias al rápido trabajo de la administración del Hospital junto con el equipo de la Secretaría de Hacienda para aunar los recursos lo antes posible, pudimos lograrlo. Hemos invertido más de 9 millones de pesos, sumado a todo el equipamiento de las unidades", destacó el intendente.

"Ante la responsabilidad que esta emergencia requiere, podemos contar con estas dos nuevas ambulancias de UTI, que cuentan con todos los equipos de oxígeno, traumatología y demás", resaltó Pisano y agregó: "es fundamental la inversión que podemos hacer en salud para atravesar está pandemia".

El primer mandatario también rescató el accionar de los proveedores, "que se comportaron, cumpliendo con la palabra; desde el primer día que nos comunicamos se pusieron a trabajar y ahora tenemos las unidades con nosotros".

En la misma línea, la secretaria de Salud, María Estela Jofré, remarcó el buen funcionamiento del equipo que encabeza y respecto a las nuevas ambulancias enunció: "es fundamental contar con nuevos equipos que quedan para nuestro hospital, en este momento tan difícil, que al mundo le toca atravesar".

Consultada respecto a la respuesta de la comunidad, la funcionaria marcó que están conformes y que necesitan que "sigan quedándose en sus casas. Bolívar viene bien pero necesitamos de la ayuda de cada uno para que esto continúe así, sin casos".

En este sentido, la concejal Fernanda Colombo destacó: "desde el HCD

Ventas Mercado de Liniers
Directo - Gordo - Invernada y Cría
Exportación - Remates T.V.
Representante en Bolívar
Daniel De Julio
Gral. Paz 231. Tel. 425538 - Cel. 15628840

MUNICIPALIDAD DE BOLÍVAR

SECRETARIA DE SALUD

LICITACIÓN PÚBLICA N° 3/2020

Llámase a Licitación Pública N° 3/2020, autorizada por Decreto N° 600/2020 - (Expediente N° 4013-255/2020).

Ente Contratante: Municipalidad de Bolívar.
Procedimiento de Selección: Licitación Pública.
Objeto: Adquisición de un (1) Resonador Magnético Abierto de Cuerpo Entero de Imán Permanente, de al menos 0,35 Tesla".
Presupuesto Oficial: $ 52.000.000,00
Valor del Pliego: Los interesados deberán adquirir el Pliego de Bases y Condiciones cuyo valor asciende a pesos cincuenta y dos mil con 00/100 ($52.000,00), monto que podrá ser abonado en Tesorería Municipal o mediante depósito en la Cuenta Fiscal N° 500821 – Sucursal 6734 – Banco de la Provincia de Buenos Aires – Orden Municipalidad de Bolívar – en concepto de "Adquisición Pliego de Bases y Condiciones – consignando Licitación Pública N° 3/2020, Expediente N° 4013-255/20".
Adquisición del Pliego: A partir del 20/04/2020 al 04/05/2020 en la Oficina de Compras, sita en Av. Belgrano N° 11 de la ciudad de Bolívar, de lunes a viernes en el horario de 07.00 a 14.00 horas.
Presentación de Ofertas: Hasta las 10:30 horas del día 11/05/2020 en la Oficina de Compras, sita en Av. Belgrano N° 11 de la ciudad de Bolívar.
Acto de Apertura de Propuestas: El día 11/05/2020 a las 11:00 horas en la Oficina de Compras, sita en Av. Belgrano N° 11 de la ciudad de Bolívar.
Consultas: A partir del 20/04/2020 hasta el 06/05/2020 en la Oficina de Compras, sita en Av. Belgrano N° 11 de la ciudad de Bolívar, de lunes a viernes en el horario de 07:00 a

V.16/4

CAMUZZI GAS

Nueva herramienta para acceder a las facturas con beneficios para el usuario

Camuzzi lanza un desarrollo integrado al sitio web de la compañía que permite acceder rápidamente a la cuenta y reenviar las facturas por email o SMS sin necesidad de estar registrado. Hay beneficios para quienes adhieran.

En el marco de la expansión del Coronavirus, Camuzzi informa a la comunidad que con el objetivo de minimizar posibles inconvenientes que se pudieran generar en la distribución postal, la compañía ha desarrollado una nueva herramienta que permite acceder a todas las facturas de la cuenta sin necesidad de estar registrado en la oficina virtual.

Este desarrollo, disponible en la web www.camuzzigas.com.ar permite acceder en forma ágil y rápida a la plataforma de gestión, indicando simplemente el número de cuenta, DNI o número de comprobante del suministro que se desea consultar.

De esta manera, todos los usuarios podrán acceder con un solo click a la información de su suministro o bien, a la factura de familiares, vecinos o amigos que no estén suscriptos a la factura digital y enviárselas por email o SMS para su posterior pago.

Para cancelar las facturas de servicio, los usuarios podrán acceder a la Oficina Virtual de Camuzzi, abonar telefónicamente con tarjeta de crédito, mediante homebanking y las distintas plataformas de pago electrónico disponibles, adhiriendo su suministro al débito automático como así también a través de la aplicación de Mercado Pago*. Los usuarios que elijan esta opción accederán a un 15% de descuento sobre la factura, con un tope de $150 por usuario, si se trata del primer pago histórico de un servicio hasta el 15/04. Para acceder a este beneficio, primero deberán descargar la aplicación de Mercado Pago en su dispositivo móvil, elegir la opción "Ingresá tu código de descuento", y cargar el código “PAGAENCASAMP”. Con el descuento activo solo deberán ingresar el número de la factura y seleccionar el medio de pago para completar el proceso.

GESTIONES COMERCIALES DURANTE LA CUARENTENA:

Para efectuar trámites comerciales como solicitar el cambio de titularidad; conocer el estado de la cuenta, consultar el estado de un proyecto de factibilidad, adherirse al débito automático o la factura digital, conocer los medios de pago vigentes, informarse sobre las tarifas vigentes, entre otros trasmites de rigor, los usuarios deberán acceder a la OFICINA VIRTUAL, ingresando a la página https://oficinavirtual.camuzzigas.com.ar/ o bien, a través de la aplicación “CAMUZZI GAS” disponible para tablets y smartphones.

También podrán comunicarse telefónicamente al 0810-555-3698 (de lunes a viernes de 8 a 18hs.) o por correo electrónico a consultas.pampeana@camuzzigas.com.ar o consultas.sur@camuzzigas.com.ar según corresponda.

*Beneficio válido en Argentina desde el 19/03/2020 hasta el 15/04/20, ambas fechas inclusive o hasta agotar stock de 30.000 cupones, para pagos realizados a través del servicio de gestión de pagos de Mercado Pago operado por MercadoLibre S.R.L. (“Mercado Pago”) a través de la app de Mercado Pago. El beneficio consiste en un 15% de descuento con tope de $150 en el primer pago histórico de un servicio a través de Mercado Pago.

AFIP

Lordén solicitó la suspensión del cobro del monotributo

Para generar un alivio en la resentida economía de la mayoría de los monotributistas argentinos, la diputada provincial Alejandra Lordén, solicitó que la AFIP suspenda el cobro de la cuota del monotributo a todas las categorías hasta tanto todos y cada uno de los contribuyentes, puedan reanudar su actividad laboral autónoma.

“No podemos dejar de reconocer que el Estado Nacional ha hecho un esfuerzo dando respuesta rápida creando un subsidio para las categorías A y B de 10000 pesos en el mes en curso.” destacó la diputada pero explicó que “esta inquietud está basada en los pequeños comerciantes, profesionales autónomos, y hasta personales contratados de la administración pública que tributan dentro de este régimen y que por su facturación se encuentran encasillados en otras categorías superiores”.

Debido a la medida de aislamiento, no solo ha desaparecido virtualmente la cadena de pagos, sino también la absoluta imposibilidad de generar ingresos durante la misma y es sabido, que la gran mayoría de los aportantes al sistema lo hacen mediante el débito automático.

“Esto genera un cuello de botella económico extraordinario, dando la imposible ecuación de ingreso cero y tributación fija y obligatoria. Por ello nuestra solicitud para que se contemple esta situación” explicó Lordén.

FERIAS DEL CENTRO S.R.L.
REMATES - FERIAS - COMISIONES
Alte. Brown 355 - Tel. 02314-427255/426535

Remate Feria Mensual - MARZO

VIERNES 20 ... S

2... ...unos

...AMOS:

1... ...os/as de invernada en lotes de ... liquida.

Gord... invernada y cría. Ventas contado y plazo.

SUSPENDIDO HASTA NUEVO AVISO

CASA MAINERI S.A.
AV. SAN MARTIN 880 - BOLIVAR
TELEF.: 420312 - 424900 - FAX: 428...

En Bolívar

Sr.Productor, recuerde que para poder vende... ...a autorización al Consignatario, para emitir Dt... ...mate-feria

09 DE MARZO: Comienzo 1ª Campaña de V... ...d. VACUNACION de TOTALES

(Vacas –Toros-Novi... ...monas Terneros/as)

REM... ...A MENSUAL

M... 1 de Abril

500 VACUNOS

Procampo Banco Provincia

14.30 hs.

Gordo, invernada y cría

SUSPENDIDO HASTA NUEVO AVISO

Diario LA MAÑANA

EMERGENCIA SANITARIA

La Dirección de Discapacidad brinda asesoramiento telefónico

La Dirección de Discapacidad de la Municipalidad, encabezada por Guillermina Moroni, brinda asesoramiento telefónico para aquellas personas que necesitan tramitar la solicitud del permiso de circulación.

A través de la decisión administrativa 490/20 en el Partido de Bolívar quedan exceptuadas del aislamiento social, preventivo y obligatorio las personas en situación de discapacidad y condición de autismo.

La nueva disposición establece que las personas con discapacidad, podrán hasta las 16hs acudir a la plaza más cercana a su domicilio o transitar a no más de 500 mts de su hogar, acompañados por un familiar o terapeuta.

Para poder realizar la salida deberán contar con el DNI, el Certificado Único de Discapacidad, el permiso de circulación, tramitado a través de la web www.argentina.gob.ar.

BANCO PROVINCIA

Demoras y mucha cola

El Banco Provincia tuvo ayer su segundo día de atención dentro del marco de la cuarentena y si bien el sistema de turnos por internet fue menos engorroso que el lunes, el problema se dio en la atención al público.

Fue mucha la demanda de ayer y fue muy lenta la atención. Cuando se le consultó al gerente de la sucursal local para hablar sobre este y otros temas, dijo que no estaba autorizado a dar entrevistas.

Angel Pesce

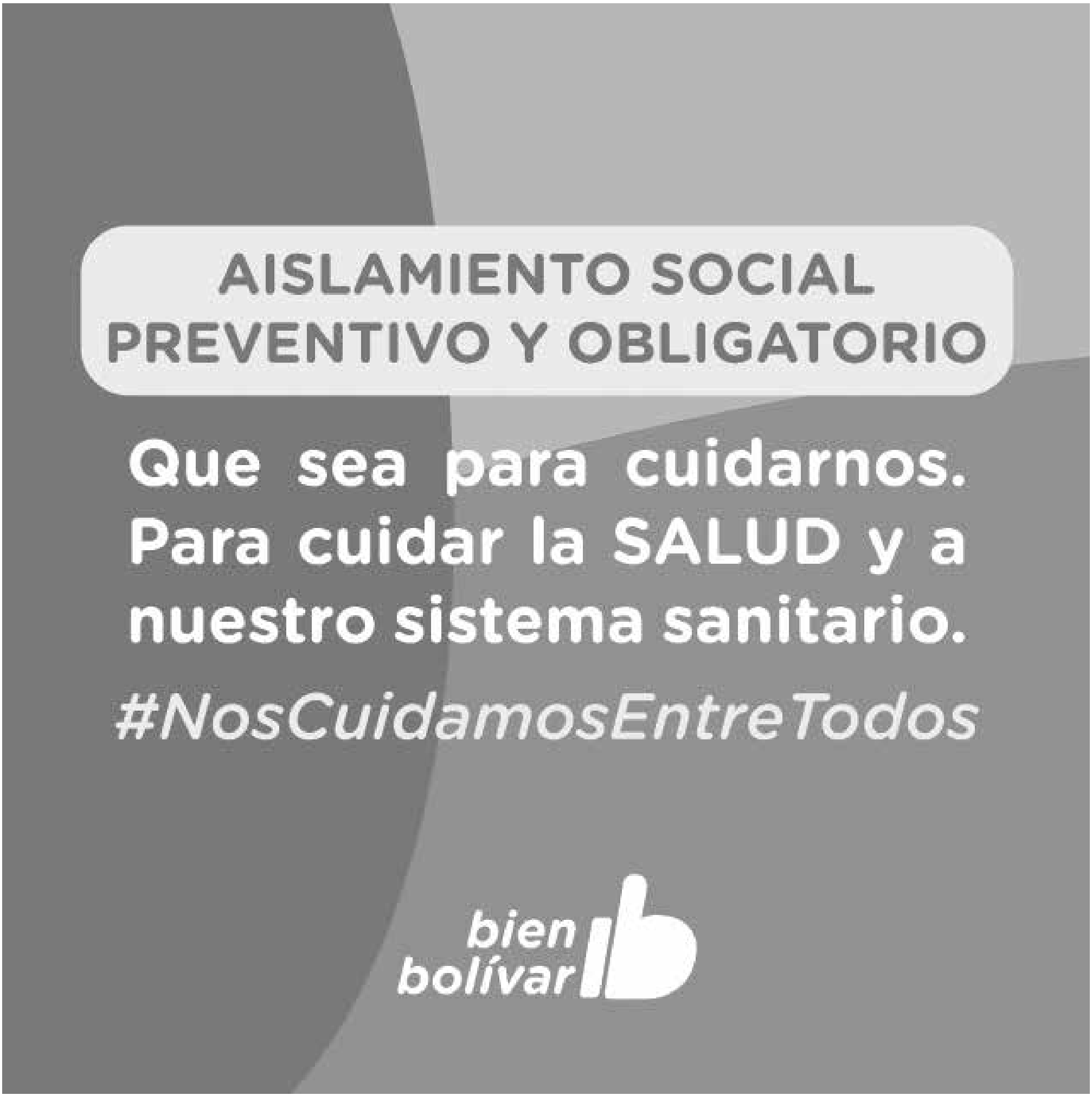

Henderson

EN EL CONTEXTO DEL CORONAVIRUS

La universidad pública trabaja en el ámbito de la Región Sanitaria II

El Centro de Investigaciones Básicas y Aplicadas (CIBA) de la Universidad Nacional del Noroeste de la Provincia de Buenos Aires (UNNOBA) recibió la semana pasada los reactivos para hacer análisis de Coronavirus. Se trata de los kits de PCR en tiempo real que llegaron para ser usados en las regiones sanitarias II y III, con alcance en distritos como Pehuajó, Carlos Casares, Hipólito Yrigoyen, Junín, 9 de Julio y otros de la zona.

INFORME OFICIAL DEL MINISTERIO DE SALUD BONAERENSE

El Ministerio de Salud de la Provincia de Buenos Aires ya envió los kits con los reactivos para que el CIBA de Junín pueda empezar a hacer los análisis del SARS-CoV-2 causante del COVID 19, luego de que se decidiera incluir a este laboratorio de la UNNOBA dentro de la red nacional que realiza los testeos.

"Los kits de PCR en tiempo real que llegaron son los que estábamos esperando y los que vamos a utilizar en el diagnóstico", señala la directora del Centro, Dra. Carolina Cristina.

El trabajo que se va a hacer en el CIBA en primer lugar tiene que ver con la puesta a punto de la técnica en el centro –un paso que se hace en todos los laboratorios una vez que se incorporan a la red– mientras se esperan datos oficiales del Ministerio relacionados a la nueva cobertura geográfica que realizaran los centros incorporados en esta instancia como el CIBA. Sobre esto último, Cristina explica que "la semana pasada ya se concretó

una etapa del proceso de descentralización en el que se hizo una redistribución de los laboratorios a los que se debían mandar las muestras en la Provincia, por ejemplo, la Región Sanitaria III, que las enviaba al Malbrán, pasó a reemitirlas a la localidad de Azul". En ese contexto, se espera que haya un nuevo reparto. "Estamos esperando que llegue esa información que nos va a indicar como proceder junto al Hospital Interzonal General de Agudos 'Dr. Abraham Piñeyro' (HIGA)", agrega la investigadora de la UNNOBA.

Desde la Secretaría de Investigación consideran importante aclarar que el laboratorio no va a estar abierto a la comunidad. "No estamos habilitados ni para tomar muestras ni para recepcionarlas de los particulares –advierte Cristina–, el CIBA va a funcionar estrictamente como un centro de derivación del HIGA y la Región Sanitaria. El Hospital va a recibir las muestras de toda la zona, allí serán ingresadas al sistema de vigilancia nacional, luego acondicionadas en los envases de bioseguridad y así se van a derivar al CIBA para hacer el diagnóstico molecular".

Cristina remarca el trabajo conjunto que van a realizar el laboratorio de la UNNOBA y el HIGA: "La primera etapa del procesamiento, que se hará en el CIBA, la realizaremos con bioquímicos del hospital, mientras que en la segunda parte de la técnica están solo los investigadores y profesionales de nuestro centro".

Para esto, se dispuso que la actividad en el laboratorio de la UNNOBA se organizará en turnos diarios, que se irán incrementando en número si la demanda así lo requiere.

En estos días se están ultimando detalles de la protección personal en el laboratorio, insumos necesarios, limpieza diaria de los espacios, entre otras actividades.

EL CEBIO EN ACCION

Por otra parte, el Centro de Bioinvestigaciones (CeBio) de la UNNOBA, ubicado en Pergamino, también tendrá un rol muy importante en este proceso de descentralización, si bien funcionará de una manera diferente a la del CIBA.

En Pergamino los análisis se realizarán en el Instituto Nacional de Enfermedades Virales Humanas "Doctor Julio Maiztegui" (INEVH), y el CeBio dará apoyo y asistencia con profesionales y equipamiento de UNNOBA.

Daireaux

PREVENCION

El municipio adquirió 3 mil litros de alcohol

La Municipalidad de Daireaux, en forma conjunta con los municipios de Hipólito Irigoyen y Bolívar, realizó una compra conjunta de alcohol.

Se adquirió un total de tres mil litros, para estar abastecidos, de acuerdo a la demanda que se tiene actualmente. Cabe destacar que esta compra logró un precio de $65 más IVA el litro, abaratando los costos y proveyendo a la comuna de este material.

Cabe destacar que esta es otra medida que aporta a la prevención de la circulación del virus.

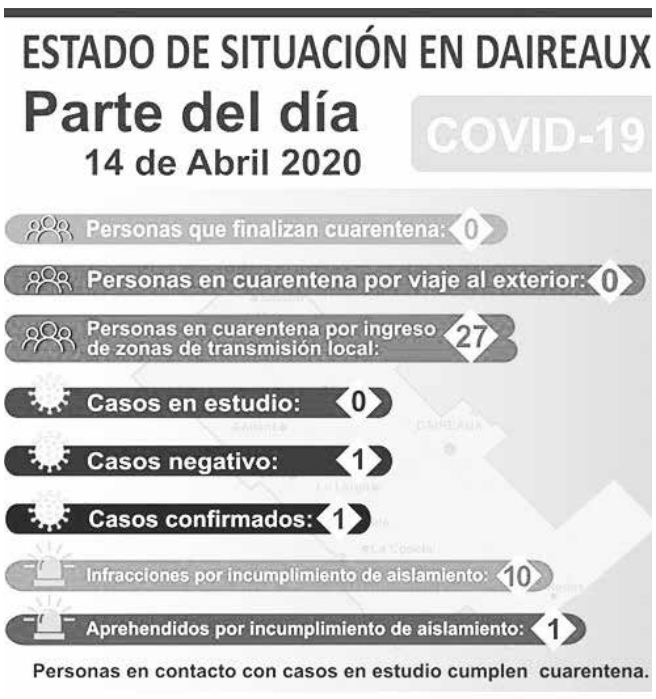

Inmobiliaria LANDONI

Miriam E. LANDONI - Martillero y Corredor Público
Mat. 1291 - T°V - Fº 182 - Depto Judicial Azul
Av. San Martín N° 855 – 1° Piso - Of. 1 - Tel: 02314- 420431 / 15413072
Inmob_landoni@hotmail.com.ar

IMPORTANTE CHALET

EXCLENTE UBICACION.

Impecable – Liv/Com, Coc., 2 Dorm, 2 Baños, Gge, Lav.

CASA/Depto. Estar/Cocina, 1 dorm., baño, Cochera-
En común con Daniel Salazar
CASA TIPO con Local Comercial - Buena Ubicación
CASA TIPO Excelente comodidad, c/pileta, P.Urbana
CASA CENTRICA - ESTILO ANTIGUA - Excelente estado
CASA Amplia con Estilo Antigüa -CENTRICA –
CASA Livin/Com, Coc, 3 Dorm.Baño, Gge, Terreno de 9 x 50m.-
CASA Living/Com/Coc., 3 Dorm. Baño – En refacción
CASA en Barrio de 2 Dor. s/ terreno de 10x25m-
En común con Oscar Torres
DEPARTAMENTO de 3 ambientes con Cochera
LOCAL EXCELENTE Ubicación- Terreno de 19,60 x 50m
TERRENOS Barrio "La Ganadera" - Distintas superficies

TERRENOS en Exclusivo BARRIO RESIDENCIAL
con FINANCIACION - Superficies varias
EN ALQUILER: DEPTOS. Dos y Tres Ambientes – A ESTRENAR

TORRES Inmobiliaria

Oscar Rogelio Torres - Martillero y Corredor Público
Perito Tasador y Martillero Judicial - Col. 954 - Lib. IV - Fº 145
Lavalle 73 - Ofic «A» - Tel. y Fax (02314) 426398 / 15625905 / 15462686

OFERTAS DESTACADAS!!!!

40 HAS. 100% AGRICOLAS EN IBARRA

ALQUILER:

GALPON sobre ruta 226.
CASA sobre ruta, luz.

VENTA:

* CASA EN BARRIO ACUPO, MUY LINDA $ 3.000.000
* LOTE EN BARRIO LOS TRONCOS 14x10 METROS $ 750.000
* CASA EN CONSTRUCCION BARRIO LOS TRONCOS $ 1.500.000
* CASA ZONA URBANA $ 2.700.000
* GALPON 7 X 11 MAS COCHERAS, CENTRO U$S 90.000 OFICIALES.
* 2 LOCALES SOBRE AV. SAN MARTIN U$S 110.000
* LOTE EN BARRIO POMPEYA 10x30 $ 380.000 LIBRES

Y MUCHAS OFERTAS MAS...CONSULTANOS

Mercado inmobiliario

LM Diario La Mañana 02314 42 4600

Bienes Raices

Marchione

Mat 1581
L VI F 172

OPORTUNIDADES UNICAS!!!

***CASA** REFACCIONAR PLANTA URBANA 10 X 23 ....U$D 22.000
***CASA** TIPO PLANTA URBANA..... U$D 30.000
***GALPÓN** ESQUINA PLANTA URBANA 10 X 20 .....U$D 40.000
***CASA** REFACCIONAR CÉNTRICA 7.60 X 30..... U$D 45.000
***LOCAL** AVENIDA LAVALLE 6.50 X 22..... U$D 60.000

BARRIOS

***CASA TIPO** TERRENO 10 X 30 POMPEYA $1.400.000
***CASA TIPO** VILLA DIAMANTE 10 X 20 .....$1.800.000
***BARRIO CASARIEGO** CASA TIPO TERRENO 10 X 30.. $2.700.000

CAMPOS

O.54 V.23/02

* **200 HAS. EN ORDOQUI** CON DOS MOLINOS, ALAMBRES BUENOS..... U$D 3.000
* **12 HAS. EN BOLIVAR**, MUY BUENA ZONA VALOR..... U$D 75.000. TOMAN PERMUTA

AV. BROWN 675 1º piso Of. "A" Tel: 424237
Tel: 02314 - 15483063

OMAR W. ESTREBOU

MARTILLERO PUBLICO

Lº IV - Fº 87 - COL. 896 - DEP. JUD. AZUL

Casa a reciclar sobre lote de 12,5 x 35 en planta urbana.....Consultar
Duplex de 2 hab. A ESTRENAR, con cochera PLANTA URBANA.....$ 1.700.000
Casa tipo Chalet en continuación 3 de febrero, 2 Hab s /lote de 10 x 20..U$S 70.000
Casa en Bº Los TILOS. 2 Hab, sobre lote de 10 x 40.....U$S 30.000
LOTE interno en Planta Urbana 315 m². Todos los servicios.....U$S 25.000
LOTE de 30 x 50 a mts. de planta urbana. Todos los servicios...Consultar
11 Has. con casa en impecable estado y luz eléctrica...Consultar
64 Has. mixtas zona La 140, muy bunas comodidades.....Consultar

EXCELENTE OPORTUNIDAD
VENDO FONDO DE COMERCIO, RUBRO:
JUGUETERIA + ART. COLOMBRARO

LEIRIA 445 / TEL. (O2314) 426280 - 15412604 / BOLIVAR
omar.estrebou@hotmail.com

O.855 V.2/2

* **Casa + Depto.** a reciclar planta urbana sobre terreno de 10x30.
Valor: U$S 55.000
* **Dos habitaciones** cocina comedor y baño sobre terreno de 10x20 metros.

CONSULTAS: LAVALLE 479
2314 401673/ 405510

DANIEL SALAZAR

CAMPOS - CASAS - TERRENOS - TASACIONES
Mat. 897. Fº 88 - Tomo IV - Depto. Judicial Azul

160 HAS. AGRICOLAS, CON CASA, MEJORAS, MIRAMAR
Casa 3 dorm, baño, living, cocina y garaje. Buen estado. Urquiza 120.
Casa, chica, Av. J. M. de Rosas y S. Peña, en común con MIriam Landoni
Casa quinta, pileta, buena arboleda, 2 dorm, comedor. Tomo permuta.
Casa en Uriburu 56, a refaccionar, 2 dorm, gas, sobre amplio terreno de 10x55.

CASAS CON CARTEL: Av. Venezuela 278 - Alberti 526
Moreno 825 - Rivadavia 125

Excepcional galpón de 950 m², en planta urbana. Consultar permutas.
2 terrenos, sobre ruta nacional 226, futura colectora, amplias medidas.
30 has., cercanas a planta urbana, subdivididas en fracciones de 2.500 m².
28 has., a 15 km. al Oeste, 65% sembradas con trigo. Consultar permuta o plazo.
Chacras cercanas a Bolívar: 10, 16, 28, 30, 42 y 68 has.
Campos de cría: 102 has. La Carmelita - 250 Vallimanca - 900 Espigas.
Campos mixtos: 68 Marsiglio - 290 Curarú - 214 Paula - 140 Hale - 210 Blanca Grande, con casa - 262 Tapalqué - 250 sobre ruta 205, Alvear - 166 El Positivo - 112 Gral Alvear.
Campos agrícolas: 200 El Positivo - 230 Corbett - 350 María Lucila - 140 has. Bellocq, mixtas, casa, U$S 2.200
HALE - EXCEPCIONAL LOTEO: Terrenos desde $ 100.000 a $ 195.000

E - mail: dsalazarbolivar@hotmail.com
AV. VENEZUELA 11 - TEL: 424974

DI PALMA CAPECCE

ESTUDIO INMOBILIARIO

Oficina: Av. Lavalle 23 (02314) 428998
E-mail: dipalmacapecce@gmail.com

► VENDO: 130 HAS. zona de Paula U$S 2.800
► CASA céntrica a refaccionar U$S 50.000
► DUPLEX de 2 habitaciones. Consultar.
► Venta de complejo de 5 deptos. de excelente calidad y ubicación.
► Vendo: 50 has Vallimanca, a 14 km. de Bolívar.
► Lote de 7x 25 metros: $ 800.000

LO Luis Oroz

Operaciones Inmobiliarias

Martillero - Corredor Público - Perito Tasador - Matrícula 1556 F 147 - T VI.

VENDE

Casa tipo, m/ estado, (S/Balcarce) sin detalles, coch 2 aut.
Casa en exc. estado, m/b.ubicac,2h. liv. Com , baño g 2at.
Casa estilo antiguo (I.Rivas) refac exc.estado 3 hab.gar 2 aut.
Casa amplia s/Av. San Martín apta comercio. Consultar
Excelente propiedad, m/b/est. céntrica, 4 hab. 2 baños, garage.
Depto.m/ amplio, 2 hab. Baño c/comedor, Coch, patio.Consul
Casa amplia (Borge) 2 hab, baño, coc.comedor, coch.(10x40)
Casa amplia (b/Colo), mbo, 3hab. 2 bañ, living comedor. etc
Casa tipo en B.Las Flores,buen estado.Con Gas $ 1.500.000.
Espectacular Casaquinta. Sobre Ruta 226 a 200m Club Bs.As (1500m²). Con inmejorable confort y estado. 4 hab., 4 baños, garage para 3 autos, gimnasio, parque con riego, pileta.
Casa quinta (B Colombo)1/2 Has. Casa, galpon, luz gas.pileta.
Casa quinta(50 x 60) a m. 25 de Mayo. casa amplia con pileta
Casa quinta (20 x 50) a metros de Av. M.Unzué. Consultar
Lotes en Centenario.29x50 . c. Rivadavia.13x40.18000 D.en
B. Palermo (20x50) $1100000.Unzue c/c econ, b/ubi.30x40)
Destacado lote céntrico 25 de Mayo y Mitre (2200 m²).
1/2 Ha. con buena casa, pileta, gal. pegadas a planta urbana.
6 Has. con casa economica , luz a 2 km. P/urb. Zona Esc, 20
11 Has Casa, c/gas nat, luz, galpones, boxes, pil.Peg/planta/urb.
40 Has. mixtas, zona Escuela Nº 11.
62 Has., 50 agrícolas a 25 km. de Bolívar s/ruta 65.
150 Has. agrícolas. (zona Villa Sanz) . 125. Has. (ºmixtas)

POR INFORMES, CONSULTAR PERSONALMENTE

GÜEMES 236 - Bolívar - Bs. As. Tel: 15629075
E-mail: orozluism@gmail.com

A.M.

Diario La Mañana
Alvear 47. Tel: 424-600

ALEJANDRO CAINZOS EN BALONPIE

“Le veo un buen futuro al fútbol femenino

Alejandro también nos habló de su trabajo en el área municipal de Paradeportes y su relación en el fútbol masculino de Balonpié.

El lunes pasado dialogamos con Alejandro Caínzos, entrenador que está a cargo del fútbol femenino en Balonpié. Además de dar su opinión sobre esta disciplina que ya dio sus primeros pasos e incluso tuvo su primera competencia el año pasado, “Ale” también nos dio precisiones sobre su función en el área de Paradeportes de la Municipalidad de Bolivar, específicamente en fútbol, e hizo referencia también a su vinculación con el fútbol masculino de Balonpié. Estas fueron las declaraciones de Alejandro, durante este receso de todas las actividades deportivas debido al COVID 19:

¿Cómo ves a Balonpié en el fútbol femenino?

- Estoy contento con lo que estoy haciendo en el fútbol femenino, un trabajo que empezo José Maxwell con Pablo Castro. José dejó de entrenar a las chicas, así que yo estoy a cargo de la dirección técnica y Pablo trabaja como preparador físico.

¿Le ves futuro al fútbol femenino, ya dentro de la Liga de Bolívar?

- Sí, porque el torneo de la Liga, para las chicas, ya estaba armado. Se iba a jugar a la par de la Liga de Pehuajó...

Le veo futuro porque además había seis equipos y será muy positivo; cuando se reanude todo el fútbol, ahí estaremos...

¿Fue positiva la Copa Ciudad de Bolivar, el primer torneo reservado para las chicas?

- Sí, fue una buena idea y se jugaron partidos muy interesantes durante todo su desarrollo. Y tuvo un justo campeón, Bull Dog, de Daireaux.

Ustedes en la última fecha de ese torneo presentaron dos equipos, lo cual habla que tienen un buen número de jugadoras...

- Sí, tenemos un número grande de 40 jugadoras y eso nos da posibilidades para ir viendo cuál es la que mejor se desempeña en cada puesto. En esa oportunidad presentamos dos equipos y las chicas respondieron muy bien.

¿Le has dado algun plan de entrenamiento a las chicas para que cumplan en sus casas?

- Sí, es el mismo de los chicos; primero apuntamos a lo físico y si tienen alguna posibilidad de hacer una práctica con pelota, mejor.

¿Qué chicas ves con futuro futbolístico en Balonpié?

- Hay muchas chicas con futuro; no hay una que sobresalga pero vemos varias con un juego muy interesante, es un muy buen equipo lo veo muy positivo.

¿Bull Dog, de Daireaux es el mejor equipo de la zona o hay varios con posibilidades?

- Todos los equipos de la Liga de Bolivar son parejos. Bull Dog saca un poco más ventaja porque hace varios años que está practicando esta disciplina. No olvidemos que participó en la Liga de Pehuajó... Pero Casariego tiene un buen equipo, Independiente y Empleados también, Atletico Urdampilleta fue el último campeon del torneo de los barrios en Independiente... Se puede formar una muy buena Liga porque veo mucha competitividad.

Cambiemos de tema, ¿cuál es tu función dentro del Area municipal de Paradeportes?

- Soy uno más dentro de ese area que lideran María Luján Boucíguez y Walter Alonso. Doy fútbol especialmente; estoy entrenando a unos 50 pibes, más las mujeres, más los chicos PC, los down... Hay muchas categorias. Este año precisamente íbamos a entrar en una Liga Nacional, que se juegan en Buenos Aires, pero con toda la pandemia estamos esperando que nos avisen para volver a entrenar.

Tenemos el halago que Enzo Stampone siga en la Selección nacional con discapacidad intelectual y eso es una gran alegría para nosotros.

Y dentro del fútbol masculino de Balonpié, ¿qué tareas cumplís?

- Estoy trabajando

(Continúa en la página 9)

Dr. Víctor Ricardo Armesto
MEDICO ESPECIALISTA JERARQUIZADO EN CIRUGIA PLASTICA
M.N. 94842 - M.P. 110.754
www.doctorarmesto.com
Aumento, reducción y levantamiento de mamas.
Lipoescultura, dermolipectomía.
Rejuvenecimiento facial (rellenos, toxinas, hilos tensores).
Atención de consultorio: 17 de abril.
Dorrego 72. Tel: 424212.
O.64 V.19/02

VENDO
o PERMUTO
TERRENO
EN IBARRA
Valor: consultar.
1714 m², en esquina.
Pozo de agua.
Arboleda.
Tel: 2314-541960 (wsp)

Diario LA MAÑANA

de la Liga de Bolívar”

(Viene de la página 8)

como coordinador de Inferiores, ayudante de campo de Fabricio Valenzuela en la Primera division y ayudante de José Maxwell en Reserva. Y además de coordinar a todas las categorías de inferiores, dirijo la Quinta división.

¿Le has dado algun plan a los chicos durante este receso?

- Estamos enviándoles un plan a todos los chicos de inferiores por whatsapp para que no estén del todo “parados”, y cuando ya pase toda esta pandemia, esperemos que pronto, comenzaremos lo antes posible.

Suerte Alejandro en tus distintas funciones dentro del fútbol...

- Gracias a La Mañana por estar siempre con todas las actividades deportivas, eso es muy bueno para darle difusión en este caso a una de ellas, el fútbol, este deporte tan hermoso.

A.M.

FUTBOL – TORNEO REGIONAL AMATEUR

Futbolistas de Racing de Olavarría aceptaron rebaja salarial

El plantel de Racing de Olavarría que participa del Torneo Regional Amateur aceptó una rebaja salarial para que todos los jugadores pudieran continuar en la entidad. Además desde la Comisión Directiva lanzaron una página para que los socios puedan pagar las cuotas sociales sin romper con la cuarentena obligatoria.

Sin certezas firmes de lo que pasará con el fútbol argentino, la Subcomisión de Fútbol de Racing y el plantel que participa del Torneo Regional Amateur resolvieron en conjunto la disminución salarial.

Días atrás se supo que los jugadores “chairas” aceptaron una rebaja salarial del 50% para poder continuar todos a disposición de Francisco Russo cuando se reanude la actividad. El Cuerpo Técnico que encabeza “Fatiga” también aceptó la misma medida.

A la espera de novedades desde el Consejo Federal, que analiza posibilidades para el regreso del fútbol en el interior del país, los futbolistas continúan entrenando en sus hogares para cuando sea la hora de regresar hacerlo en la mejor forma posible.

Por otro lado, la entidad que preside Carlos Orifici dio a conocer un nuevo servicio para sus socios. Para que puedan consultar el estado de las cuotas sociales y realizar el pago correspondiente, lanzaron una página web.

Ingresado a www.goclub.com.ar/socios/ pagos la Directiva “chaira” espera que la masa societaria abone la cuota social respetando el aislamiento obligatorio, para que se pueda cumplir con los pagos indispensables de la institución. Para responder cualquier inquietud solicitó que los interesados se comuniquen vía e-mail a racingclubolav@fibertel.com.ar

Fuente: infoeme

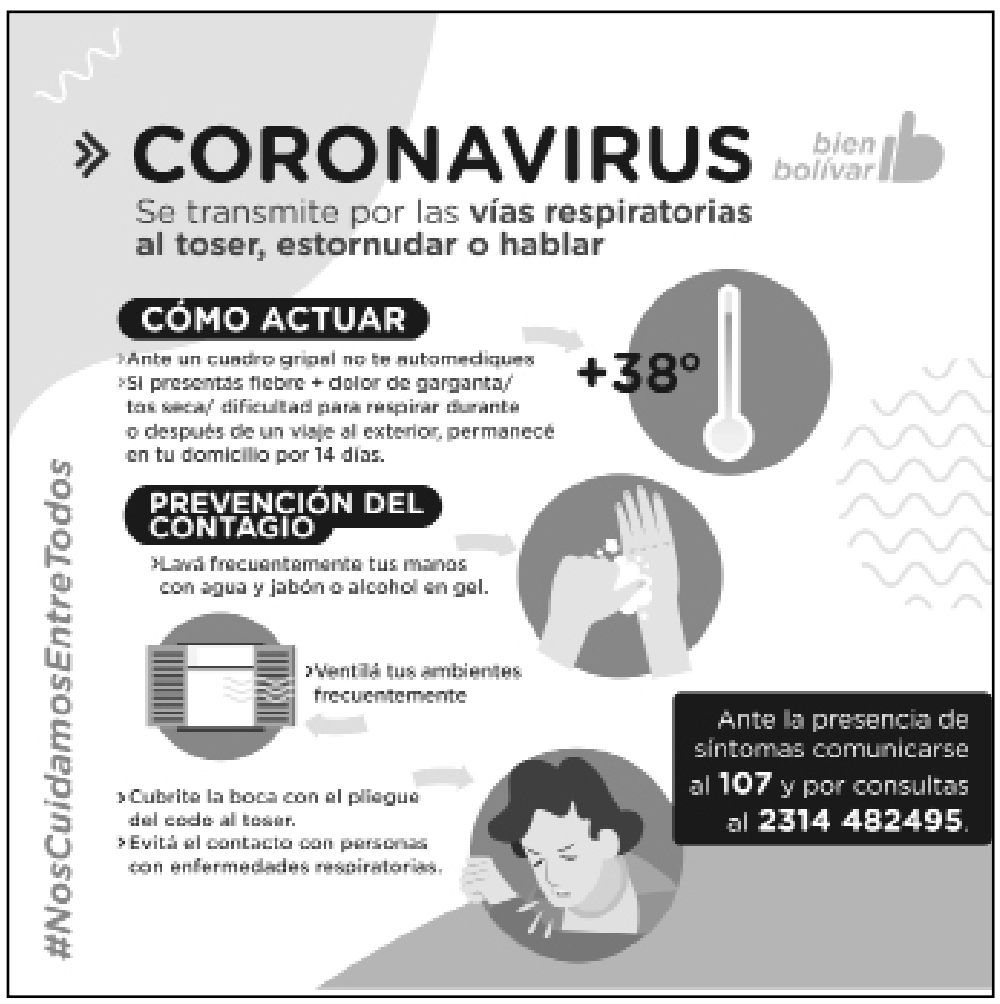

DR. BROSKY ARNOLDO HORACIO
MEDICO CLINICO - GENERALISTA
Todas las obras sociales - Prepagas - Particulares - PAMI
Consultorio: Viamonte 178 - Turnos al tel: 15501216
Domicilio y urgencias: tel y wsp 1160984442
E-mail: ahbrosky@gmail.com
Comunico a pacientes de PAMI y demás obras sociales de Bolívar y Urdampilleta que estoy a disposición para consultas vinculadas con la pandemia.
Certificados - Medicina Laboral - Apto Físicos
Internación Domiciliaria - Tratamiento del Dolor
O.740 V31/12

Lic. María Eugenia Reina
NUTRICIONISTA
M.P. 3860
Atiende en Consultorios de Ig. Rivas 355.
Tel: 02314 - 15629766

GASOIL
DIESEL 500
EURODIESEL
LUBRICANTES CASTROL
LUBRICANTEWS DE AVIACION (AEROAPLICADOR)
FUEL AGROSERVICE
Av. Mariano Unzué 3500
2314 - 50 - 2080
info@fuelagroservice.com.ar
O.869/870/871 V.7/4

CUARENTENA MUEVE NEURONA

El encierro creativo de Felipe Chorén

Mientras el coronavirus avanza y junto con una millonada de contagiados y decenas de miles de muertos provoca un desconcierto mundial de inédita envergadura, el arte se erige en refugio de los pueblos refugiados. Los músicos y realizadores producen nuevas ideas, completan proyectos, tocan desde su casa para mandar ánimo y esperanza.

En esa senda se halla el bolivarense Felipe Chorén, cineasta y escritor que resiste desde La Plata con música y palabras.

Por un lado, junto al olavarriense Eduardo Spínola compendia textos breves que serán filmados por actores y actrices en sus casas, con teléfono celular. Con ese material, Chorén tramará capítulos cortos y dará una forma final al proyecto, que se titula Teatro en cuarentena. Serán doce episodios. El tema para los escritores invitados es libre. El material podrá verse por las redes sociales apenas esté listo. La idea tiene su germen en El panoptismo, un capítulo de Vigilar y castigar, de Michel Foucault.

VIVAS Y CON CANCIONES

Durante este encierro forzado, el director que se ocupó de documentar fílmicamente la inundación de 1985 en Bolívar con la película Cuerpos de agua, en su momento exhibida en el Avenida, aprovecha para ir completando cosas. Por ejemplo el primer corte de experimentación de Las fuerzas vivas, La ley de gravedad, sobre un poema propio de 1998 que resuena de un modo particular en tiempos de pandemia. “Newton empezó a escribir sus primeras ideas y observaciones sobre la ley de la gravedad en cuarentena. Me pareció fuerte que trescientos sesenta años después, el mundo se enfrente nuevamente a paradigmas antiquísimos para combatir la peste”, reflexiona el artista, vía Messenger forzoso.

La ley de gravedad acaba de ser publicada por Chorén en YouTube y Facebook.

Las fuerzas vivas es “un grupo virtual. Un sueño digital de vieja data. Empezó por pseudo rapear mis poemas con una percu despojada, y fue evolucionando a un sistema de grabación itinerante, con un pequeño estudio y una notebook. Nos pasamos por whatsapp los audios, grabamos por músico y por pista y luego armo todo en casa, proporcionándole una piel audiovisual a la obra”, describe Chorén.

El nombre surge de “la apropiación de un concepto antiguo: las fuerzas vivas son esas fuerzas organizadoras de la sociedad casi siempre conservadoras y recalcitrantes, entonces lo que hacemos es descontextualizarlo para devolverle su fuerza poética”, explica.

Participan del proyecto Javi Ordoñez (de Barker), autor de la banda de sonido del film Cuerpos de agua y experimentado artista que ha tocado, entre otros, con Chango Nieto y Bruno Arias; Tato Ibarguren (de Necochea), baterista de Yamila Cafrune, y Richard Rolando (de 9 de julio), que es guitarrista de Carlos Cabral y también lutier. Felipe es “el lenguaraz” del combo, en su propia definición. “E irán apareciendo más invitados”, promete.

La mencionada alineación también está componiendo canciones sureras, huellas, triunfos y milongas, “pero teñidos de urbanidad”, remarca el ‘lenguaraz’.

Chino Castro

Llega la nueva web
para unir al productor
con las noticias

Tranquera

www.tranquera.com.ar

MÚSICA

El disco de Raúl Chillón está en YouTube

Se puede escuchar de manera gratuita en la plataforma.

El músico bolivarense Raúl Chillón, quien grabó en 2018 su primer disco solista, ha tomado días atrás la determinación de subir su cd a la plataforma YouTube nuevamente.

En días de cuarentena, el músico y docente volvió a poner su música en una de las plataformas más utilizadas del mundo, con el fin de que por estos días, todos podamos escuchar su música y compartirla.

Cabe recordar que el disco cuenta con doce canciones, a saber: Buscando, Cuatro caminos, Ana, Prometo, Flash, El gaucho, El otro gaucho, Los dos juntitos, El río, Luna llena, Riank y Calle ancha.

La voz, guitarra y percusión fue grabada por Raúl Chillón; como músico invitado en coros y trombón está Guillermo Airoldi, y en la guitarra de El Gaucho toca Pey Rodríguez.

Vale mencionar que el disco fue grabado por Paolo Felice con colaboración de Sergio Ramírez, y es un importante trabajo que se realizó, con música de un artista local y grabación de bolivarenses también, con lo cual es más valioso aún.

Además de estar en YouTube, el disco está en Spotify, y también en Bandcamp, desde donde lo pueden comprar en formato digital, ingresando a la aplicación mencionada.

L.G.L.

ESTUDIO JURIDICO

HERNANDEZ BUSTAMANTE

DR. AGUSTIN L. HERNANDEZ OLMOS
DR. MARCOS E. HERNÁNDEZ OLMOS
DR. LISANDRO E. HERNÁNDEZ OLMOS
DR. EDUARDO M. HERNÁNDEZ BUSTAMANTE

Horario de 17 a 20 Hs.
Tel.: (02314) - 428251
E- mail: estudiohbustamante@fibertel.com.ar
Mitre 784 - Bolívar (Bs. As.)

Diario LA MAÑANA

ESTUDIO JURIDICO
JUAN IGNACIO MANGHI
ABOGADO
Turnos y consultas:
Lun. a Vier de 9 a 13/ 17 a 20 hs
Tel: 426738 / Cel. 15418333
Av. Alte. Brown 36, Bolívar
estudiomanghi@speedy.com.ar
A.M.

GABRIELA RODRÍGUEZ
ABOGADA
ASESORIA INTEGRAL
DERECHO
PENAL - LABORAL - DE FAMILIA
SUCESIONES - JUBILACIONES
ACCIDENTES DE TRANSITO
TOMO XI FOLIO 59
Av. San Martín 1233 - Bolívar (6550)
gabrielarodriguezabogada@gmail.com
(02314) 15-611902

Estudio Jurídico Oroz
Dra. Patricia Oroz
Dra. Milagros Croce
Derecho de familia
Violencia Familiar y de Género
Asuntos Civiles y Laborales
Derecho Agrario - Sucesiones
Lun a vier de 9 a 12 hs.
Lun de 15 a 17 hs.
Mier y juev de 17 a 19 hs.
- Zapiola 326 -
2314-619094 610073

AGROVETERINARIA CASQUERO
Sanidad en grandes animales. Reproducción.
Inseminación artificial.
Ecografías. Asesoramiento.
A.M.
M. Veterinario Marcelo Casquero
Av. Mariano Unzué 1820
Tel: 15626411
m.casquero@hotmail.com

ESTUDIO JURIDICO
MORÁN
• Sucesiones.
• Asuntos civiles, comerciales y laborales.
Abogado
Juan Carlos Morán
Lunes a sábado de 9 a 13 hs.
Olascoaga 164
Tel:(02314) 15403744
O.55 V.26/02

PSICOLOGO
Lic. Germán Córdoba
Profesor Psicología UNLP
MP 52664
Niños, adolescentes y adultos
IOMA y obras sociales
Atiende en La Plata.
Cel.: (0221) - 155245924
Atiende en Bolívar:
Av. Pedro Vignau 532
Tel: 424538
Cel: (02314) 15620223
A.M

OFTALMOLOGIA
Dr. ANIBAL LUIS RODRIGUEZ
MEDICO OCULISTA
M.P. 29.885
MEDICO OFTALMOLOGO
de la FACULTAD DE MEDICINA
de la UNIVERSIDAD
de BUENOS AIRES
y del CONSEJO ARGENTINO
DE OFTALMOLOGIA.
MASTER EN OFTALMOLOGIA
DE LA UNIVERSIDAD CATOLICA.
Lunes a viernes,
de 9 a 12 y de 17 a 21 hs.
MITRE 162 - TEL. 420214
A.M.

DR. EDUARDO TENCA
NEUROCIRUJANO
M.P. 71138
M.N. 89590
Atiende los martes en CIME,
Las Heras 172
Bolívar
Turnos al tel: 421140
A.M.

AVISOS FUNEBRES

Participación

✝ **MARGARITA ANTOGNAZZA DE MENDEZ (q.e.p.d.) Falleció en Mar del Plata, el 14 de abril de 2020, a la edad de 84 años.** Sus hijos Oscar Alfredo y Jorge Luis; su hermana Marta y demás familiares participan con profundo pesar su fallecimiento y ruegan una oración en su memoria.

La Mañana
Alvear 47.
Tel: 424-600

Participación

✝ **MARIA SALVATIERRA DE GARBUGLIA "MARUCA" (q.e.p.d.) Falleció en Bolívar el 14 de abril de 2020, a la edad de 79 años.** Su esposo Domingo; sus hijas Ana, Marcela y Carmen; hijos políticos, nietos, bisnietos y demás familiares participan su fallecimiento y que sus restos fueron inhumados ayer a las 14.30 horas en el cementerio local. Servicio Cooperativa Eléctrica de Bolívar Ltda.

PSICOLOGO
Lic y Prof.
TAMAGNO,
Ricardo D.
M.P. 35.407 - UNLP
IOMA y otras obras socia-
Turnos: 02314 - 420681
15536943
A.M.

Centro Médico Flebológico
Dr. Silvio Taverna
M.P. 110769 - M.N. 84269
Cirugía Vascular Periférica
Cel: 02314 - 15480041
Turnos: 02314 - 421433
Alsina 460 - Bolívar
A.M.

Guillermina Simón
Licenciada en Psicología (UBA)
M.N. 48440 MP 35426
Atiende en Capital Federal
Tel: (011) - 1536183879
Bolívar. Av. Venezuela 343
Tel: (02314) - 15463986
O.61 V.25/02

Laboratorio Bioquímico
Bacteriología
Dr. Omar A. Capecce
Belgrano 308
Tel: 428010
A.M.

Dra. Nora Giovino
M.P. 441226
Especialista universitaria en
Alergia e Inmunología.
Alergias, Rinitis, Alergia en piel y a medicamentos
Bolívar: Belgrano 452
Tel.: (02314) / 420643
Olavarría: Sarmiento 2945
Cel: (02284) - 15579515
(02284) 15579485
Próxima visita:
Martes 28/4

ANALISIS CLINICOS
Laboratorio "LAMARQUE"
Dra. Alicia B. Lamarque
Bioquímica
Análisis clínicos Hematología.
Q. Clínica - Hormonas -
Métodos automatizados -
Bacteriología - Parasitología.
Obras sociales.
Sargento. Cabral 23,
Tel./Fax: (02314) 420159
(02314) 15414043.
Bolívar
A.M.

www.diariolamanana.com.ar

ESTUDIO JURIDICO
DR. FERNANDO DELAVAULT
Civil y Comercial - Laboral - Familia - Contratos - Sucesiones
Fernando Delavault 02314 15403283
E.mail: fernandodelavault@hotmail.com
Calle Roca Nº 775 - Bolívar
O.190 V.12/6

Lic. en Psicología
NETRI MARIA VALERIA
M.P. 52.051
Niños, adolescentes y adultos.
Turnos al Cel.: (02314) 15617828
Tel: 424538,
Av. Pedro Vignau 532
Bolívar
A.M.

PSICOLOGA
Lic. Soraya Sierra
M.P. Nº 35.313
Atiende IOMA
San Martín 1253
Tel: 15441154
A.M.

TELEFONOS UTILES

MUNICIPALIDAD: 427203/427204
CONCEJO ESCOLAR: 420794
JUZGADO DE PAZ: 428395
POLICIA: 420496/95
BOMBEROS: 427325
HOSPITAL: 427515/7015
C.R.U.B.: 424468
COOP. ELECTRICA: 427403
CORREO: 427472
ESTACION DE TRENES: 420862
C.R.I.B.: 424679
FISCALIA.: 421525

Dr. Cernadas Hernán Pablo
M.P. 111950 - M.N. 146446
Médico Oculista.
Oftalmología. Cirugía.
Solicitar turnos
al tel. 425017
ó 15444620
Urgencias: 15533729
En Bolívar: Olavarría 425
Daireaux: solicitar turnos al
2316-452142. Sarmiento 56.
O.58 V.19/02

Dr. Cristian Herrero
Médico oftalmólogo
de la Univ. de Bs. As.
Atiende los martes de 9 a 12 hs. Miércoles y jueves: de 9 a 12 y de 15 a 19 hs.
Dorrego 72. Phisys
Tel: 424212
O.59 V.17/02

JAVIER A. MORENA
Odontólogo
M.P. Nº 12891
OBRAS SOCIALES
En Urdampilleta:
Martes
En Bolívar:
Lunes, jueves y viernes
en Santos Plaza 265
Turnos y urgencias
al tel: (02314) 15618674
O.62 V.22/02

Dr. Pablo E. Molina
UROLOGO - M.P. 444667
En Bolívar:
Castelli 699.
Tel. 02314 - 15400407
Próxima visita:
lunes 27/4
Turnos únicamente por teléfono a partir del 6/3
A.M.

ESTUDIO JURIDICO
CABREROS
Dr. Gastón Oscar Cabreros
Dra. María Eugenia Cabreros
Dr. Víctor Agustín Cabreros
Trámites en Capital Federal y Pcia.
Daños - Derechos de Familia - Sucesiones
Sociedades por acciones simplificadas
ATENCION ESPECIAL
Debido al aislamiento social obligatorio, nos encontramos trabajando de manera remota.
estudiocabreros@gmail.com
Olavarria 49
Tel: 2314 - 15613287

ESTUDIO JURIDICO
María Celia Gómez Olivera
Abogada
Horario de atención:
lunes a viernes, de 9,30 a 12 hs y de 17,30 a 19,30 Hs.,
en Boer 59
Solicitar turnos al Tel:
(02314) 425141 o al Cel:
15533895 - (6550) - Bolívar.
A.M.

Mauricio Martínez
ABOGADO
Especialista en Derecho y Empresa
Universidad de Palermo
LLM en Derecho Tributario
Universidad Di Tella
Asesor de empresas y particulares (18 años de experiencia en grandes estudios y empresas)
Derecho Comercial - Tributario - Laboral - Civil.
Atención en Bolívar y Cap. Fed.
Tel: 011 - 1564868388
O.160 V.5/4

ESTUDIO CRIADO
CIENCIAS ECONÓMICAS
Ricardo Criado
Contador público nacional
ESTUDIO: Sarmiento 437
Tel.: (02314) - 420914 / 420915
administracion@estudiocriado.com.ar
A.M.

Estudio Contable
MARCELO D´ALOIA
Estudio Contable Impositivo
CONTADOR PUBLICO
E-mail:
marcelodaloia@speedy.com.ar
R. Hernández 102
TEL: (02314) - 420793
A.M.

BOMBEROS VOLUNTARIOS

SORTEOS DIARIOS

FECHA - NUMERO - BENEFICIARIO - PREMIO

17/03/20 8646 NAVARRO CRISTINA $ 500
18/03/20 4529 TRENCHI TERESA $ 500

golpe DE TENIS.com.ar
Seguinos en @golpedetenis

HOY FARMACIA DE TURNO

3 DE FEBRERO

Av. 3 de Febrero y Castelli

Tel: 420404

2314 - 479696

Lo dicho...

"La naturaleza de los hombres es siempre la misma; lo que les diferencia son sus hábitos".

Confucio

(551 a.C.- 479 a.C.) Pensador chino.

El tiempo

Hoy : Soleado. Luego, áreas de nubosidad y destemplado.
Mínima: 6ºC. ***Máxima:*** 19ºC.
Mañana: Parcialmente soleado. Luego claro a parcialmente nublado.
Mínima: 9ºC. ***Máxima:*** 21ºC.

EFEMERIDES

1452 – nace en el pueblo toscano de Vinci, cercano a Florencia, el pintor Leonardo da Vinci, uno de los grandes maestros del Renacimiento.

1865 – muere Abraham Lincoln víctima del atentado del Ford's Theatre producido el día anterior.

1907 – se funda el Club Atlético Unión, de Santa Fe.

1909 – muere Miguel Juárez Celman, ex presidente argentino.

1910 – nace en Polonia, Miguel Najdorf, ajedrecista radicado en Argentina.

1915 – se estrena en Madrid la obra teatral "El amor brujo", de Manuel de Falla.

1923 – Nueva York, EE.UU.: el inventor estadounidenese Lee De Forest presenta su primer film con banda sonora.

1939 – nace la actriz italiana Claudia Cardinale.

1953 – estallan dos bombas en la Plaza de Mayo de Buenos Aires mientras habla Perón en un acto de adhesión al presidente, organizado por la CGT: mueren 6 personas y hay numerosos heridos.

1953 – un incendio intencional destruye el edificio del Jockey Club y de la Casa Radical de Buenos Aires.

1977 – en pleno proceso militar es detenido el periodista Jacobo Timerman, director del diario "La Opinión".

1980 – muere en París el filósofo, dramaturgo, novelista y periodista francés Jean Paul Sartre, uno de los principales representantes del existencialismo.

1986 – el presidente Alfonsín anuncia la intención de reformar la Constitución y trasladar la Capital a Viedma / Carmen de Patagones.

1989 – mueren 95 hinchas en el partido Liverpool-Nottingham Forest, en el estadio Hillsborough, de Sheffield, tras la irrupción de 2.000 hinchas a los 6 minutos del partido.

1990 – muere en Nueva York, EE.UU., la actriz Greta Garbo.

1999 – se estrena en España el film "Todo sobre mi madre", de Pedro Almodovar, protagonizado por la actriz argentina Cecilia Roth.

2014 - en Buenos Aires (Argentina), la «Dra. Alcira Pignatta» —un conocido personaje anónimo (@drapignata) que durante varios años publicó polémicos tuits antisemitas, homofóbicos y xenófobos— sube a Twitter una fotografía del eclipse, pero involuntariamente lo hace desde la cuenta de Instagram de Hernán Lombardi (53), ministro de Cultura de Bs. As.

HOROSCOPO

ARIES
23/03 - 20/04

No tomes decisiones hasta que hayan pasado las primeras horas del día. Después, tu mente estará muy clara y tu vitalidad será alta. Tendrás buenas ideas para pasar el tiempo. **N°09.**

TAURO
21/04 - 21/05

Contacta con ese amigo que intuyes que lo está pasando mal. Te lo agradecerá. En general, te sentirás bien contigo mismo, Tauro, y sabrás cómo relajarte y entretenerte. **Nº78.**

GEMINIS
22/05 - 21/06

Después de una mañana en la que todos estarán más susceptibles, tus relaciones serán más armoniosas y placenteras. Estarás más sociable y te gustará saber de tus amigos. **Nº20.**

CÁNCER
22/06 - 23/07

Es posible que tengas menos energía, al menos, durante la mañana. Una vez que logres elevar tu estado de ánimo también mejorará mucho tu vitalidad. **Nº87.**

LEO
24/07 - 23/08

Podrás recobrar en la distancia esa amistad o ese amor que estabas conociendo. Si te surgen dudas, resuélvelas, antes de que tu imaginación te haga ver cosas que no son. **N°53.**

VIRGO
24/08 - 23/09

Discutir por asuntos domésticos con la familia te restará mucha energía, Virgo. Será mejor que conversen o inventen alguna actividad divertida que puedan realizar entre todos. **N°94.**

LIBRA
24/09 - 23/10

Tendrás la necesidad de verbalizarlo todo, y será un placer conversar contigo ya que serás alegre, ocurrente y positivo. Además, Libra, estarás más inquieto y no pararás. **N°13.**

ESCORPIO
24/10 - 22/11

Tendrás una fuerte necesidad de seguridad, que la podrás encontrar en una buena organización del día o en el calor de tus amigos o familiares. **Nº44.**

SAGITARIO
23/11 - 22/12

Hoy tu humor irá fluctuando, pero no caerás en el pesimismo y mantendrás tu entusiasmo y tu carácter jovial. Habrá malentendidos con los de casa que pronto se resolverán. **N°75.**

CAPRICORNIO
23/12 - 20/01

Ponte música suave y relájate, verás lo bien que te va para olvidarte por un tiempo de tus preocupaciones y te revitalizarás. Con tu familia, lo mejor es la aceptación. **Nº80.**

ACUARIO
21/01 - 19/02

Hoy tus amistades demandarán más tu atención, Acuario. Algunas, para contarte sus inquietudes y preocupaciones; la mayoría, para compartir contigo buenos momentos. **Nº63.**

PISCIS
20/02 - 22/03

Alimentarás tu imaginación soñando despierto. También, serás un magnífico líder, proponiendo actividades y animando a los desmotivados. **Nº26.**

YoSoyTour

Queridos Pasajeros y Amigos de YOSOYTOUR:

Mantengamos encendidas nuestras ilusiones y ganas de VIAJAR, de COMPARTIR, de SOÑAR.

JUNTOS, hoy más que nunca, HACEMOS MÁS.

LOS valoramos y nos preparamos para brindarles las mejores VACACIONES.

Estamos ACÁ, y estaremos PRESENTES para asesorarlos, no duden en contactarnos.

#NosCuidamosEntreTodos
#QuedateEnCasa

En estos días atendemos por canales virtuales:
Whatsapp 2314 501850 - Facebook: /yosoytour
Email: yosoytour@fibertel.com.ar

Comunicado

Coronavirus

Medios de Atención

2314 40-4969 > IOMA y Sellado

2314 40-1185 > Pago a proveedores y temas administrativos

2314 48-7420 > Acciones comerciales y otras consultas

Cámara Bolívar
Comercio, Industria y Servicios

REYES EQUIPAMIENTOS S.A.

AGENTE VIGIA®

* Protector de motores
* Protector de neumáticos (todo tipo)
* Climatizadores "VIESA"
* Seguimiento satelital "GESTYA"

45 años junto a COL-VEN S.A., líder en sistemas de protección, seguridad y confort vehicular.
Distintas formas de pago: cheque, tarjetas, Ahora 12 sin interés.
Av. San Martín 983 - Tel: 428099 15625134 - E-mail: reyequip@speedy.com.ar

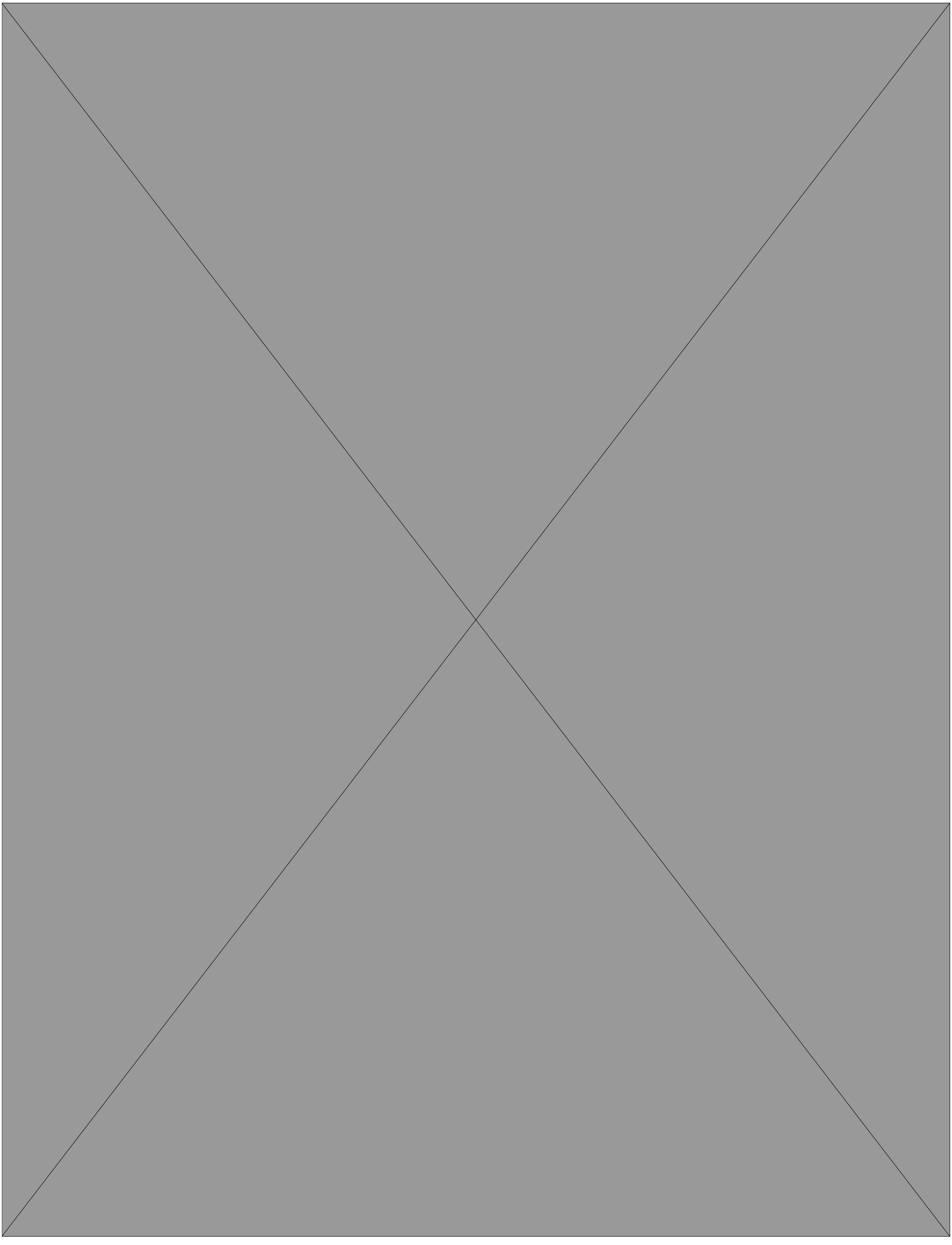

El país en vilo

En provincia también será obligatorio el uso de los barbijos caseros

Lo confirmaron el jefe de Gabinete y el ministro de Salud. Aplicarán multas a los incumplidores.

Prevención. Los barbijos deben tapar la nariz y la boca. - Telam -

El Gobierno bonaerense confirmó que en las próximas horas emitirá un decreto que tornará obligatorio el uso de "tapabocas" o barbijo casero en toda la provincia de Buenos Aires.

El Jefe de Gabinete bonaerense, Carlos Bianco, señaló ayer a la tarde que el gobernador Axel Kicillof firmará un decreto que dispondrá el uso de tapabocas y nariz "para espacios públicos, espacios privados de acceso público, transporte público y autos particulares".

El funcionario indicó que habrá "multas económicas" para quienes incumplan la medida y especificó que en el mismo decreto "se incluirá la prohibición de venta en farmacias del barbijo N95" para todos aquellos que no sean personal de salud.

Por su parte, el ministro de Salud, Daniel Gollan, indicó que "se está trabajando en el decreto, así que yo supongo que entre hoy (por ayer) y mañana (por hoy) ya va a ser obligatorio. Más o menos en los mismos términos que ha salido en la Ciudad Autónoma de Buenos Aires". Además precisó que "en el decreto vamos a contemplar el transporte público y la gente que viaja en automóvil, más de una persona, también tiene que ir con su barbijo".

La provincia de Buenos Aires se sumará así a la larga lista de distritos que ya dispusieron su obligatoriedad en todo el país, mientras que el Gobierno nacional lo recomienda, pero como una medida de prevención más, que refuerza el distanciamiento social y el lavado de manos.

En declaraciones anteriores, Gollan había sugerido llamar "tapa nariz boca" a estos dispositivos de prevención para que quede claro que deben proteger ambas entradas de aire. Asimismo, insistió en la necesidad de dejar los barbijos profesionales para los equipos de salud y las personas con diagnóstico positivo de coronavirus.

Cabe señalar que el intendente de La Plata, Julio Garro, se adelantó y al igual que al menos una veintena de municipios bonaerenses, decretó este martes la obligatoriedad de utilizar máscaras de protección facial para circular por la vía pública.

En otro orden, Gollan se refirió a las medidas restrictivas de circulación y sostuvo que la baja mortalidad está relacionada claramente con el aislamiento social.

"Está claro que nosotros estamos con una cantidad baja de mortalidad por las medidas restrictivas que hoy por hoy es la circunstancia vital que nos está permitiendo, por un lado ganar tiempo para seguir rearmando nuestro sistema de salud y ponerlo lo más robusto que se pueda bajo estas circunstancias, pero por otro lado nos permite ya construir conocimiento propio epidemiológico de cómo está la enfermedad en el país. Ya no solamente de lo que recibimos de otros países sino que está pasando en Argentina, por dónde circula, donde no circula, etc.", señaló el ministro. - DIB -

Recorrida aérea

Un Bell UH-1H sobrevoló el territorio. - Telam -

Pocos vehículos y gran acatamiento en el AMBA

Muy poca circulación vehicular en los principales accesos a la Ciudad y un gran acatamiento de la cuarentena por parte de la ciudadanía se apreciaron ayer en un vuelo en helicóptero realizado por el Ejército Argentino sobre la Capital Federal y el Gran Buenos Aires.

Un Bell UH-1H, matrícula AR-464, perteneciente al Batallón de Helicóptero de Asalto 601 del Ejército Argentino, con base en Campo de Mayo, realizó un recorrido que incluyó las zonas Oeste, Norte y Sur de la Ciudad de Buenos Aires y en todas se observó poca circulación vehicular en diferentes barrios porteños y localidades bonaerenses del Área Metropolitana.

El vuelo comenzó a la altura de la ruta 202 y la autopista Panamericana; continúo por la avenida General Paz hasta el Río de la Plata, y desembocó en el Riachuelo.

Allí, en medio de la traza que divide la provincia y la ciudad de Buenos Aires, la aeronave se dirigió hasta el partido de La Matanza, para luego desembocar en la localidad de Morón y finalizar el vuelo nuevamente en Campo de Mayo. - Télam -

"Mapa de calor"

El gobierno de la provincia de Buenos Aires analiza con "mapas de calor" las zonas de riesgo de contagio de coronavirus, con el fin de conocerr en qué lugares se puede implementar una cuarentena "focalizada".

Así lo informó el ministro de Seguridad bonaerense, Sergio Berni, al explicar en su cuenta oficial de Twitter que se trata de mapas de calor que indican "las zonas de mayor y menor contagio". - DIB -

Un guardia contagiado

El agente no tuvo contacto con pabellones. - DIB -

Activan protocolo en la Unidad 21 de Campana

Un guardiacárcel de la Unidad Penal Nº21 de Campana se encuentra internado en una clínica privada con coronavirus, por lo que se activó el protocolo para este tipo de casos. Además, los agentes que compartieron el último turno con esta persona fueron aislados en sus casas, según informó el Servicio Penitenciario Bonaerense (SPB).

"Ni bien tomamos conocimiento de lo que le sucedía al suboficial pusimos sin demora en aplicación el protocolo. Los agentes que compartieron la guardia con él fueron notificados y se encuentran aislados. Hemos reaccionado con celeridad", dijo el titular del SPB, Xavier Areses.

Según se informó, se trata de un suboficial ayudante del SPB que cumple funciones en esa cárcel de la localidad de Campana, quien si bien está hospitalizado presenta pronóstico favorable. En tanto, sus diez compañeros de guardia fueron aislados en sus domicilios para que cumplan la cuarentena.

El agente contagiado cumple funciones en la Guardia de Seguridad Exterior del complejo penitenciario, es decir, que no tiene contacto con privados de libertad ni tiene acceso a los pabellones.

De acuerdo a lo informado, el suboficial cumplió la guardia el 5 de abril pasado y luego fue al médico por sentir algunos síntomas, por lo que se le realizó el test que le dio positivo de Covid-19 en las últimas horas.

"Se aclara que a pesar del tiempo transcurrido (los diez compañeros) no han desarrollado síntomas", señaló el SPB organismo en un comunicado de prensa, donde explicó que las autoridades y médicos de Salud Penitenciaria recorrieron durante la jornada de hoy el penal "para charlar con el personal de la Unidad 21 y las personas privadas de la libertad". - DIB -

A través de una línea telefónica

Buscan brindar asistencia psicológica a adultos mayores

Desde el bloque de senadores bonaerenses de Juntos por el Cambio propusieron crear una línea telefónica para dar contención y ayuda psicológica a los mayores en el marco del aislamiento social preventivo y obligatorio por la pandemia de coronavirus.

El proyecto, que habla de una línea gratuita y accesible, fue presentado por el diputado opositor Franco Bagnato en la Cámara Alta.

En el mismo, se detalla que "la situación que estamos viviendo debido al Covid-19 puede generar cuadros de ansiedad en el grupo familiar" y que "hay una comunidad que se ve más afectada". "Ellos son los adultos mayores ya que muchos de ellos no pueden tener contacto con sus familiares o afectos", advirtió el legislador.

En ese sentido Bagnato expresó que "la situación de aislamiento puede generar casos de ansiedad, depresión o temor, por lo que es muy importante contar con una vía de asistencia que cuente con profesionales idóneos para la contención y la ayuda psicológica". - DIB -

EXTRA el país y el mundo

Es una publicación de Diarios Argentinos S.A. | Registro de propiedad Intelectual en trámite | Elaborado para DIAR por DIB S.A | **DIRECTOR:** José R. Filippini | **Integra las ediciones de: Ecos Diarios de Necochea** - Talleres propios: Calle 62 Nº 2486 - Necochea - Bs. As. | **El Debate de Zárate** - Talleres propios: Justa lima 950 -Zárate - Bs. As. | **El Norte de San Nicolás** - Talleres propios: Francia 64 - San Nicolás - Bs. As. | **El Popular de Olavarría** - Talleres propios: Vicente López 2626 - Olavarría - Bs. As. | **El Tiempo de Azul** - Talleres propios: Burgos y Belgrano - Azul - Bs. As. | **La Mañana de Bolívar** - Talleres propios: Alvear 47 - Bolívar - Bs. As. | **La Mañana de 25 de Mayo** - Talleres propios: Calle 11 Nº 457 - 25 de Mayo - Bs As. | **La Opinión de Trenque Lauquen** - Talleres propios: Roca 752 - Trenque Lauquen - Bs. As. | **La Razón de Chivilcoy** - Talleres propios: Av. Sarmiento 74 - Chivilcoy - Bs. As. | **La Voz de Bragado** - Talleres propios: Belgrano 1650 - Bragado - Bs. As. | **La Voz del Pueblo de Tres Arroyos** - Talleres propios: Av. San Martin 991 - Tres Arroyos - Bs. As. | **Noticias de Pehuajó** - Talleres propios: Av. Perón 370 - Pehuajo - Bs. As. | **Nueva Era de Tandil** - Talleres propios: Gral. Rodríguez 445 - Tandil - Bs. As. | **Tiempo de 9 de Julio** - Talleres propios: Libertad 759 - 9 de Julio - Bs. As. | **Tiempo de Los Toldos** - Talleres propios: Libertad 759 - 9 de Julio - Bs. As. | **TiempoSur de Santa Cruz** - Talleres propios: Cmdro. Rivadavia 175 - R. Gallegos - Santa Cruz. | **Contactos:** redaccion@diarioextra.com.ar | publicidad@dib.com.ar | www.diarioextra.com.ar | Oficina Central: 48 Nº726 4º piso - La Plata - Bs. As.

El país en vilo

Iniciativa oficial

Alberto con Máximo Kirchner, Heller y Guzmán. - Telam -

Avanza el impuesto a grandes fortunas

El presidente Alberto Fernández, mantuvo ayer a la tarde una reunión con el presidente del bloque del Frente de Todos en Diputados, Máximo Kirchner; el presidente de la comisión de Presupuesto, Carlos Heller; y el ministro de Economía, Martín Guzmán, para analizar el proyecto de impuesto a las grandes fortunas.

En ese marco, el gobernador bonaerense, Axel Kicillof, se mostró ayer "conceptualmente" de acuerdo con el establecimiento de un impuesto extraordinarios a los dueños de los patrimonios o las ganancias más altas del país, como una contribución especial para financiar la adaptación del sistema de salud a la lucha contra el coronavirus.

Se trata de una iniciativa doble: por un lado la planteó el diputado del Frente de Todos Máximo Kirchner y, por el otro, su compañero de bancada Hubo Yasky, aunque ambas iniciativas podrían sintetizarse en una sola. - DIB -

"Certeza". La vicepresidenta de la Nación y titular del Senado, Cristina Fernández de Kirchner, presentó ayer ante la Corte Suprema de Justicia una declaración de "certeza de constitucionalidad" para resolver si el Congreso puede sesionar por videoconferencia, a raíz del aislamiento social por el coronavirus. - DIB -

Comercio, profesionales y oficios: la sugerencias para flexibilizar en PBA

Aun no hay pedidos formales, pero se barajan posibilidades. Kicillof eleva un informe mañana a Nación.

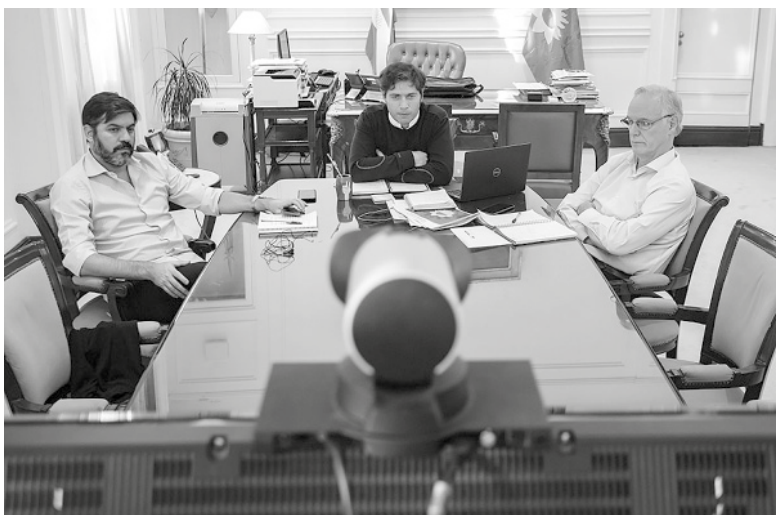

Filtro. El gobernador analiza la forma de relajar el aislamiento. - PBA -

El Gobierno bonaerense comenzó a evaluar ideas para flexibilizar la cuarentena en el interior que pasan por permitir el funcionamiento de algunos sectores del comercio minorista, los profesionales independientes y los oficios, y que podrían incluir decisiones sobre el horario de atención, o la cantidad de personas que se permitirían en los locales, pero que recién mañana se elevarán a la administración nacional, que definirá qué se puede aplicar y qué no.

La forma que tendrá la cuarentena administrada en el interior está siendo definida por el gobernador en persona, junto con los intendentes, con mediación de la ministra de Gobierno, Teresa García y el jefe de Gabinete, Carlos Bianco. Si bien ya hablaron con casi todos, aún no recibieron ninguna propuesta formal para relajar la medida, sino apenas ideas y sugerencias a las que van intentando dar forma.

Altas fuentes del gabinete provincial confirmaron a DIB que el procedimiento que seguirán consiste en, primero recibir las propuestas formalizadas que cada alcalde o grupo de alcaldes, presente. Eso ocurrirá hasta hoy y el gobierno provincial se ocupará de "filtrar" cuál de ellas es viable: al resto, las rechazará. Y, a las que considere aplicables, las remitirá hoy a Nación, que tendrá la última palabra.

"Estoy haciendo una ronda de consultas que incluye a intendentes del Gran Buenos Aires. Estuve reunido con intendentes de la oposición del Conurbano y del interior. En la provincia son 135 municipios distintos. Es importante escuchar a todos, estamos recibiendo propuestas de cada uno de los intendentes y viendo cada una de las realidades", confirmó por su parte Kicillof, en una entrevista radial.

Tal como adelantó DIB, en el Conurbano no habrá cambios, pero el propio Gobernador explicó que "la Provincia tiene una situación diferencial entre el AMBA (Conurbano y Ciudad) y zonas del interior", por lo que tendrán tratamiento diferente. También reiteró que "hay 58 municipios con cero casos", lo que no quiere decir que alguno de ellos haya sugerido avanzar en un levantamiento total del aislamiento, aclararon desde el gabinete.

De hecho, hasta ahora es difícil saber cuántos intendentes quieren avanzar en una más flexibilidad y cuántos no: hay criterios disímiles tanto en el oficialismo como en la oposición.

Ayer, además, la administración bonaerense cuantificó el aumento de la circulación de personas que viene detectando en el Conurbano, al estimarlo en un 10%. Por eso, avanzará en un mayor control del funcionamiento del transporte público en esos distritos. Respecto de las ideas para avanzar con algún esquema de cuarentena administrada en algunos distritos del interior, las fuentes precisaron que si bien se plantea la necesidad de dar más aire al funcionamiento del comercio minorista, al trabajo de los profesionales y de los oficios, las propuestas que eventualmente formalicen esos pedidos deberán incluir protocolos estrictos y detallados de funcionamiento. Además, resaltaron que deberá existir en esos casos "un compromiso muy grande de los municipios para el control del cumplimiento del protocolo". - DIB -

Ministerio de Salud

Las víctimas fatales ascienden a 105. - Telam -

Cuatro muertes y 166 nuevos casos

Cuatro personas murieron y otras 166 fueron diagnosticadas con coronavirus en las últimas 24 horas en Argentina, con lo que ascienden a 105 las víctimas fatales y a 2.443 el total de infectados desde el inicio de la pandemia, informó ayer el Ministerio de Salud de la Nación en su reporte vespertino.

"Del total de esos casos, 833 (34,3%) son importados, 857 (35,2%) son contactos estrechos de casos confirmados, 393 (15,2%) son casos de circulación comunitaria y el resto se encuentra en investigación epidemiológica", confirmaron en el reporte diario.

Las muertes fueron de dos hombres, uno de 76 años residente en la Ciudad de Buenos Aires (CABA) y otro de 81 años, residente en la provincia de Buenos Aires; y dos mujeres, una de 78 años, residente en la provincia de Córdoba y otra de 91 residente en la provincia de Buenos Aires.

Las provincias con más casos confirmados son Buenos Aires (667), la Ciudad de Buenos Aires (618), Córdoba (222), Santa Fe (207) y Chaco (184). Catamarca, Chubut y Formosa continúan siendo las únicas que no presentan casos positivos de Covid-19. - DIB -

Cárcel de Ezeiza

Jaime inició una huelga de hambre

El exsecretario de transporte Ricardo Jaime inició una huelga de hambre en el penal de Ezeiza, después de que le fueran rechazados pedidos de excarcelación y prisión domiciliaria que presentó ante el temor de contagio de coronavirus.

Jaime, quien fue condenado por la tragedia ferroviaria de Once, hizo el reclamo al Tribunal Oral Federal (TOF) 6 que lo juzga por la supuesta compra de trenes chatarra a España y Portugal y por presunto enriquecimiento ilícito. - Telam -

Analizan ampliar beneficios a los monotributistas C y D

La medida fue evaluada por el Gabinete Económico en la Casa Rosada.

El Gobierno nacional evalúa ampliar el Ingreso Familiar de Emergencia a las categorías C y D de los monotributistas.

En tal sentido, adelantaron que se está trabajando en el análisis del impacto presupuestario de esta ayuda y decidir, en consecuencia, el alcance de la medida, informó Ámbito.com. Se estima que beneficiaría a cerca de 500.000 personas.

Las referidas categorías encuadran ingresos de entre $ 35.000 y $ 52.000 mensuales aproximadamente, con una media del orden de los $ 40.000 mensuales, según señalan los contadores. Entre ellos, agregan, se encuentran muchas mujeres que facturan servicios y que se han visto muy perjudicadas por las medidas de aislamiento social obligatorio.

Los posibles beneficios fueron analizados por jefe de Gabinete, Santiago Cafiero, durante la reunión que mantuvo en su despacho de la Casa Rosada, con el Gabinete Económico, conformado además por los ministros de Economía, Trabajo y Desarrollo Productivo, Martín Guzmán, Claudio Moroni, y Matías Kulfas, respectivamente, la titular de la AFIP, Mercedes Marcó del Pont; el presidente del Banco Central, Miguel Ángel Pesce, y la vicejefa del Gabinete, Cecilia Todesca Bocco.

Cabe recordar que el pasado viernes el presidente Alberto Fernández dijo "Estamos preocupados por algunos sectores de la clase media, estamos viendo cómo ayudarlos, fundamentalmente los monotributistas de las categorías C y D", en ocasión de anunciar la extensión de la cuarentena. - DIB -

Reprogramados. La Comisión Nacional de Microcrédito (Conami) anunció ayer que habilitará la reprogramación de los vencimientos de las cuotas de abril y mayo para los créditos otorgados a trabajadores de la economía popular y el otorgamiento de "créditos de emergencia" con flexibilidad en la forma de acceso a ellos por parte de las familias que los necesiten. - Telam -

El país en vilo

La semana que viene se podrán depositar o retirar dólares de bancos

Los clientes podrán solicitar turno para cualquier día, en forma independiente de su número de DNI.

Flexibilización. Pesce (BCRA) destacó el "orden" en las colas. - Télam -

El presidente del Banco Central (BCRA), Miguel Pesce, adelantó ayer que a partir de la semana próxima se podrá depositar o retirar dólares en efectivo en las cajas de los bancos, bajo la modalidad de atención establecida de gestionar turnos de manera previa.

En diálogo con América TV, Pesce dijo que en la implementación de turnos para atención en los bancos "no hubo problemas prácticamente en ningún lado", por cuanto "las colas no fueron importantes y la gente respetó el sistema de turnos".

Si bien adelantó que la próxima semana continuará la atención con turnos "no será por terminación de DNI", como se hizo desde el lunes, en la primera jornada de apertura parcial de las entidades en el marco del aislamiento social dispuesto el 20 de marzo por la pandemia de Covid-19.

Es decir, la semana próxima los clientes podrán solicitar un turno por los canales electrónicos para cualquier día, en forma independiente de su número de documento, y se añadirá la posibilidad de operar cuentas en dólares, tanto para depósitos como para retiros, en las cajas de las entidades bancarias. "La semana que viene se podrá depositar o retirar dólares en los bancos", resaltó el funcionario.

Pesce recordó que el BCRA tomó una serie de medidas importantes en los últimos tiempos que permitieron "una baja generalizada en las tasas de interés", y manifestó su esperanza de que los bancos aceleren esta semana los préstamos al sector privado para el pago de salarios.

Sobre el comportamiento reciente de los bancos en esta materia, el titular del Central admitió que "no están prestando (a las pymes para el pago de sueldos, con tasa de 24%) a la velocidad que nosotros quisiéramos que lo hicieran".

"No es que los bancos han tenido conductas apropiadas en otros momentos, buscan rentabilidad permanentemente y nosotros tenemos que morigerar esto", señaló Pesce. En cuanto a los cambios en los cobros de las tarjetas de crédito, tras la baja de los intereses al 43% anual, el funcionario resaltó que "si se tiene en cuenta que hay 3 meses de gracia, da una tasa del 35%". - DIB / TÉLAM -

Las divisas "libres" siguen su escalada

El renovado apetito por la dolarización, en medio de la incertidumbre por el coronavirus, la renegociación de la deuda, junto a un exceso de pesos y la fuerte caída de las tasas, provocó ayer una nueva suba de los tipos de cambio implícitos.
En este contexto, el Contado con Liquidación avanzó un 6,4% y superó los $ 108, para ubicarse a $ 108,75, por lo que la brecha cambiaria se ampliaba al 66%.
De manera similar, el dólar MEP -que surge de la compra y venta de bonos en la bolsa porteña- asciende un 5,7% a $ 106,87. El dólar solidario subió 13 centavos a $ 87,79, mientras que el billete minorista avanzó 10 centavos a $ 67,53. - DIB -

El FMI prevé caída del 5,7% de la economía argentina

El organismo estimó que el desempleo rondará el 11% este año.

La titular del FMI, Kristalina Georgieva. - Archivo -

Argentina registrará una recesión del 5,7% y una tasa de desempleo del 10,9% este año, según las proyecciones del Fondo Monetario Internacional (FMI) que se dieron a conocer ayer, en un contexto de fuerte caída de toda la economía mundial debido a la pandemia de coronavirus.

Si bien el organismo no quiso arriesgar cuánto será la inflación ni el déficit fiscal argentino en el futuro porque hay una renegociación de la deuda en curso, lo cierto que los pronósticos ubican al país entre los más golpeados de la región, sólo por encima de Venezuela y Ecuador.

El informe Perspectivas Económicas Mundiales (WEO, por su sigla en inglés) proyecta que la economía del planeta caerá un 3% por el coronavirus y sus consecuencias. Y luego realiza un desglose país por país. Según destacó, el país presentará el tercer peor resultado después de Venezuela (15%) y Ecuador (-6,3%).

El Fondo estimó una caída del PBI de 5,7% este año y una recuperación de 4,4% para 2021. Dado el panorama de incertidumbre reinante, las cifras difieren un poco de las reveladas días atrás por el Banco Mundial, de -5,2% en 2020 y un crecimiento de 2,2% para el año próximo.

La brusca caída de la economía argentina la justifican en factores internos, como el impacto de los mayores gastos en salud y la cuarentena a la que está sometida la población. Pero también por factores externos: la fuerte caída del PBI de los principales socios comerciales como Estados Unidos (-6%), la Zona Euro (-7,5), Brasil (5,2%) y China, que crecerá un magro 1,2%. También afectará a Argentina la baja del precio de los commodities: por reducción de demanda, la soja caería un 5% ó 6%, el maíz cerca de un 10% y también el precio del trigo y la carne. - DIB -

Licitan Letras y bonos. El Ministerio de Economía licitará hoy Letras del Tesoro a descuento y Bonos ajustados por CER, ambos en pesos, como parte de su programa de refinanciación de la deuda emitida bajo legislación local
La recepción de ofertas comenzará a las 10 y finalizará a las 15, la suscripción de ambos títulos será en pesos y su liquidación será el viernes, informó el Ministerio a través de un comunicado. - Télam -

Frente a la extensión del aislamiento

El Gobierno evalúa un nuevo pago del Ingreso Familiar de Emergencia

El director ejecutivo de la Anses, Alejandro Vanoli, admitió que, frente a la extensión de la cuarentena, el Gobierno podría abonar otro Ingreso Familiar de Emergencia (IFE) de $ 10.000, que se sumaría al que se abonará este mes.

"Se está discutiendo en el Gabinete un conjunto de alternativas, entre ellas, otro cobro del IFE u otra alternativa complementaria, más allá de otras políticas que ya se han anunciado", señaló el funcionario.

"Todavía no está definido si habrá otro pago del IFE a quienes ya lo percibieron, o se va a generar otra herramienta para llegar con los recursos escasos que tenemos a quienes más lo necesitan", agregó el funcionario.

El IFE será percibido por más de 7,8 millones de personas o familias (lo percibe uno por familia), entre ellos 2,4 millones de beneficiarios de la AUH y de la ayuda por embarazos. Salvo estos últimos dos casos, el resto comenzará a cobrarlo desde el 21 de abril próximo, si es que tienen cuenta bancaria. Si no la tienen, cobrarán el beneficio a partir del 6 de mayo. - DIB -

Datos del Indec

El consumo de servicios públicos cayó un 2,5% interanual en enero

El consumo de servicios públicos cayó en enero 2,5% promedio respecto de igual mes de 2019, debido a la merma de 4% que registró el rubro telefonía y del 6,3% en el transporte de pasajeros, informó ayer el Instituto Nacional de Estadística y Censos (Indec).

Los datos corresponden al Indicador Sintético de Servicios Públicos (ISSP) que releva la dependencia oficial. Respecto a diciembre pasado, el indicador de enero reflejó una baja de 0,5% en términos desestacionalizados.

Durante el primer mes del corriente año, la demanda de energía eléctrica, gas y agua registró una suba de 2,4%; y la recolección de residuos tuvo una contracción de 7,2%. En tanto, la cantidad de personas que utilizaron los principales medios de transporte marcó una caída de 6,3%; el uso de transportes de carga creció 17,7%; y los vehículos pasantes pagos por peajes se incrementaron 6,1% interanual.

Por último, el servicio de correo postal tuvo una baja de 8,7%; mientras que el sector de telefonía registró un descenso de 4,0%. - Télam -

Desde ARBA

Impuestos: piden pago a término

El titular de la Agencia de Recaudación de la Provincia de Buenos Aires (ARBA), Cristian Girard, pidió a los contribuyentes que estén en condiciones que paguen sus impuestos a término porque "necesitamos cada peso para acondicionar hoy la infraestructura sanitaria".

El funcionario bonaerense agradeció a quienes "pagaron en la fecha original y lo siguen haciendo porque es importante contar con el financiamiento". - DIB -

El país en vilo

Educación

El ministro Trotta. - **Archivo** -

Clases: una opción, retomar después de las vacaciones

El ministro de Educación nacional, Nicolás Trotta, sostuvo que las clases en las escuelas se podrían retomar después de las vacaciones de invierno, aunque aclaró que no hay una decisión tomada al respecto. "No hay certeza pero una alternativa es que las clases vuelvan luego de la fecha de las vacaciones de invierno. Hay que transitar el invierno", explicó el funcionario en una entrevista que dio a la radio Futurock.

En el marco de las medidas de prevención por la pandemia de coronavirus, las clases se encuentran suspendidas hace un mes en todo el territorio nacional. Según el calendario escolar, el inicio del receso de invierno estaba pautado para el 20 de julio, por lo que el regreso a las aulas podría ser el 3 de agosto.

Trotta no descartó que los chicos que están cursando el último año de primaria y segundaria tengan que cursar un trimestre más en 2021. "Puede haber algunos retrasos, pero no es que no se van a recibir. Para los saberes que no podamos terminar este año, tenemos el año que viene. Pero los que están terminando un ciclo este año quizás tengan que tener un trimestre más el año que viene", explicó. - **DIB** -

Prueban si el plasma de recuperados sirve para los pacientes graves

Es en el marco de ensayos colaborativos que estudian si los anticuerpos generados pueden ayudar en el tratamiento.

Simultáneo. En Argentina hay al menos tres redes colaborativas trabajando. - **Xinhua** -

Instituciones públicas y privadas de Argentina brindarán a pacientes en estado crítico por el nuevo coronavirus plasma de personas que se hayan recuperado de Covid-19 en el marco de ensayos clínicos colaborativos que buscan probar si los anticuerpos que se generaron en un organismo pueden ayudar en el tratamiento de infecciones por SARS-COV-2 en curso.

"En Argentina hay al menos tres redes colaborativas que estamos trabajando con la idea de que el 'plasma convaleciente' de personas que tuvieron Covid-19 y se recuperaron, pueda servir para los pacientes más graves o en riesgo. La idea es aportar los datos que vamos obteniendo en tiempo real para que cada experiencia sirva a la otra", describió Ricardo Valentini, jefe del Departamento de Medicina del Cemic. Valentini explicó que "sobre los datos del presente hay un estudio hecho sobre 19 pacientes en los cuales hubo buenos resultados, pero para la magnitud de esta pandemia no representa un universo significativo".

El médico también detalló que en Estados Unidos se están llevando adelante tres líneas de investigación: "Una usa plasma como profilaxis, es decir que se le suministra a personas que estuvieron expuestas al virus para probar si puede prevenir; esta es una línea que en Argentina no la está haciendo ningún grupo". "La segunda línea es un protocolo con pacientes en formas leves y moderadas de la enfermedad, y la tercera es un estudio de acceso abierto, que implica que los médicos pueden aplicar plasma si quieren y registrar los resultados. También hay 50 pacientes bajo tratamiento compasivo, es decir, fuera de estudios, que estaban recibiendo plasma. Pero no tenemos información de resultados de ninguna de estas líneas aún", describió.

En Argentina el plasma se aplicará a pacientes que se encuentren graves, es decir en terapia intensiva con respiración mecánica, o bien que estén por ser asistidos en forma inminente por un respirador; en todos los casos los pacientes recibirán, además, los tratamientos que esté utilizando cada centro de salud. "En el caso del plasma no tiene los riesgos de una droga nueva. Se trata de un componente de la sangre que se utiliza hace un montón de años para muchas cosas", describió Valentini.

Factibilidad

El Cemic realizará primero un "estudio de factibilidad" que implicará el suministro de plasma a diez pacientes graves sin comparar contra otro grupo de referencia (es decir que no se le administre); luego se hará un registro de tolerancia, si hay mejoría o no, y de características de los pacientes. "El plasma se dará junto al tratamiento que se considere mejor para ese paciente; actualmente no hay ningún tratamiento lo suficientemente validado, las evidencias de las que disponemos son pocas y en algunas ocasiones hasta contradictorias", señaló Valentini.

En el mismo sentido, el médico especialista en inmunohematología Pablo Camino, del Servicio de Medicina Transfusional del Hospital Italiano, sostuvo que "la ventaja del plasma es que no choca con los otros tratamientos; entonces se puede administrar sinérgicamente con las otras drogas". Camino también enfatizó que "por ahora no hay un tratamiento que se sepa con seguridad que funciona" en relación a las drogas que se están administrando, que a grandes rasgos se clasifican entre antivirales (como ritonavir/lopinavir) e inmunomoduladores (como hidroxicloroquina o interferón beta), esto es que actúan sobre la respuesta inmunológica del paciente. - **Télam** -

Luz verde

Las autoridades sanitarias de China aprobaron el inicio de los ensayos clínicos de tres vacunas contra Covid-19. Una vacuna basada en vectores de adenovirus fue la primera aprobada para el ensayo clínico. La primera fase de las pruebas clínicas se completó a finales de marzo y la segunda comenzó este domingo. Se trata de la primera vacuna contra Covid-19 a nivel mundial que entró en la segunda etapa de ensayos clínicos, según la Organización Mundial de la Salud. - **Europa Press** -

Día Mundial de Chagas

Refuerzo de controles materno-infantiles

Unos 1.300 bebés nacen cada año con Chagas en Argentina por lo que especialistas pidieron reforzar los controles materno-infantiles para reducir la transmisión del parásito, al celebrarse ayer por primera vez el Día Mundial de Chagas establecido el año pasado por la Organización Mundial de la Salud (OMS).

"Se estima que por año nacen 1.300 chicos con Chagas en el país. Tenemos que darle prioridad al cuidado materno infantil porque si se hace un diagnóstico oportuno hay un control absoluto, hay tratamientos para asegurar el bienestar de la mujer y del bebé", dijo Marcelo Abril, director ejecutivo de la ONG Mundo Sano.

El Chagas en el mundo afecta a más de 7 millones de personas, donde hay 30.000 nuevos casos anuales y más 12.000 muertes por año. Más de 75 millones de personas están en riesgo de contraer la infección tanto por vía vectorial, congénita, u oral, como por transfusión de sangre y donación de órganos. – Télam -

A 25 años del nacimiento de HIJOS

Alberto Fernández saludó a la agrupación y le agradeció por "mantener viva la llama" del reclamo de los DD.HH.

El presidente Alberto Fernández agradeció a la agrupación HIJOS, que ayer cumplió 25 años desde su creación, por "mantener viva la llama" del reclamo de los derechos humanos, y destacó que "es un orgullo que hayan tenido la fuerza de unirse y luchar en la búsqueda de la verdad y la justicia" por los delitos de lesa humanidad cometidos en la última dictadura cívico militar.

"Hoy (por ayer) la agrupación HIJOS cumple 25 años de lucha por memoria, verdad y justicia por los 30.000, que fueron sus padres y sus madres. Gracias a esos jóvenes, que hoy ya han crecido y madurado, por mantener viva la llama", publicó el Presidente en su cuenta de Twitter, al cumplirse el 25º aniversario de la creación de Hijos por la Identidad y la Justicia, contra el Olvido y el Silencio.

También el jefe de Estado resaltó que tiene "el orgullo de decir que cuatro hijos de seres que han desaparecido están trabajando en mi gobierno". Ellos son los ministros Eduardo "Wado" de Pedro (Interior), Juan Cabandié (Ambiente), el secretario de Derechos Humanos, Horacio Pietragalla, y la titular del INADI, Victoria Donda.

Por su parte, la vicepresidenta Cristina Fernández celebró el aniversario al destacar que está conformada por "una generación que se hizo cargo del legado de Madres y Abuelas" de Plaza de Mayo en el reclamo por memoria, verdad y justicia por los delitos de lesa humanidad cometidos durante la última dictadura cívico militar. - **Télam** -

A casi tres meses de la fatal noche en Villa Gesell

Crimen de Fernando Báez Sosa: confirmaron la prisión preventiva para los ocho rugbiers

En otro fallo separado, la Cámara de Apelaciones y Garantías de Dolores rechazó las solicitudes de la defensa.

La Cámara de Apelaciones y Garantías de Dolores confirmó hoy las prisiones preventivas de los ocho rugbiers acusados de matar en enero pasado a Fernando Báez Sosa (18) a la salida de un boliche en la ciudad de Villa Gesell, y rechazó a su vez la recusación de la fiscal del caso y las nulidades solicitadas por la defensa.

Los integrantes de la Sala 1 tribunal dieron a conocer minutos después del mediodía su decisión en dos fallos separados a los que accedió Télam, en los que desestimaron los planteos realizados por el defensor de los imputados, Hugo Tomei, y confirmaron las actuaciones del juez de Garantías del caso, David Mancinelli.

Tomei había pedido ante el tribunal que se anularan las declaraciones indagatorias de los diez rugbiers acusados por el crimen y otras actuaciones de la causa, que además cesaran las prisiones preventivas de los ocho jóvenes que siguen detenidos, y que se apartara de la investigación por presunta "pérdida de objetividad" a la fiscal Verónica Zamboni, titular de la Unidad Funcional de Instrucción 5 de Villa Gesell.

Los jueces Luis Felipe Defelitto, Fernando Sotelo y Susana Yaltone coincidieron por un lado en que "la prisión preventiva se encuentra sólidamente justificada" y que no surgen elementos de "arbitrariedad ni desproporción alguna en la medida cautelar" dispuesta por el juez Mancinelli el 14 de febrero último.

En ese sentido, consideraron que deberán seguir detenidos Máximo Thomsen (20), Ciro Pertosi (19), Luciano Pertossi (18), Lucas Pertossi (21), Enzo Comelli (20), Matías Benicelli (20), Blas Cinalli (18) y Ayrton Viollaz (20), imputados por el crimen de Báez Sosa, ocurrido en la madrugada del 18 de enero último frente al boliche Le Brique de esa localidad balnearia.

Thomsen y Ciro Pertossi están acusados de ser coautores del delito de "homicidio agravado por alevosía y por concurso premeditado de dos o más personas", mientras que los otros seis fueron sindicados como "partícipes necesarios".

Todos ellos están detenidos desde el 13 de marzo último en la Penitenciaría 3 de La Plata, situada en la localidad de Melchor Romero, luego de haber sido trasladados desde la Unidad Penitenciaria 6 de Dolores, donde estaban alojados desde el 29 de enero.

Por el crimen del joven estudiante de derecho están imputados además como partícipes necesarios Juan Pedro Guarino (19) y Alejo Milanesi (19), excarcelados desde el 10 de febrero por falta de mérito, ya que no habían sido identificados en ninguna de las ruedas de reconocimiento.

Los camaristas rechazaron además el planteo del defensor de los rugbiers de que "se decrete la nulidad absoluta" de las actas de declaración indagatoria del día posterior al crimen, así como "de todos los actos que de ellas dependan".

A la hora de analizar la calificación legal, cuestionada también por Tomei, el fallo de los magistrados destacó la "falta de nerviosismo" y la "normal actitud" de los imputados tras la golpiza mortal a Báez Sosa, luego de que uno de ellos comunicara que la víctima "caducó", por lo que consideraron que se trata de "personas frías y calculadoras".

Defelitto señaló que "luego del ´caducó´", no hubo "ningún mensaje en el chat" que ellos compartían, "que demuestre sorpresa, asombro, estupor, miedo, desconcierto".

Los jueces rechazaron también la nulidad planteada respecto de uno de los reconocimientos en rueda realizados, así como la del testimonio brindado por uno de los testigos.

Y en cuanto al pedido para que la fiscal sea apartada de la investigación, los miembros de la Cámara rechazaron también por unanimidad "las nulidades planteadas por la defensa" y confirmaron la resolución en ese sentido dictada por el juez de Garantías, quien no había hecho lugar a ese pedido.

El crimen de Fernando se produjo cerca de las 4.40 de la madrugada del sábado 18 de enero frente al boliche Le Brique, en pleno centro de Villa Gesell, cuando el joven fue atacado a patadas y trompadas por varias personas.

El ataque quedó filmado por cámaras de seguridad y teléfonos celulares de otras personas que se hallaban en el lugar, por lo que horas después fueron detenidos como autores del crimen diez rugbiers que se hallaban de vacaciones y se alojaban en una casa cercana al boliche. - **Télam** -

Sin cambios. La situación procesal de los detenidos por el crimen de Fernando no se modificará por el momento. - **Télam** -

La madre de Fernando: "Es un pequeño paso"

María Graciela Sosa se mostró aliviada con el fallo. - **Télam** -

La madre de Fernando Báez Sosa afirmó que el fallo judicial que confirmó las prisiones preventivas de ocho de los rugbiers acusados de matar a su hijo hace casi tres meses en la localidad bonaerense de Villa Gesell, fue un "pequeño paso" para que haya Justicia por su crimen y que seguirá junto a su esposo reclamando "hasta el final".
"La verdad es un pequeño paso a nuestro favor y me siento un poco más tranquila que no les hayan dado la prisión domiciliaria", dijo a Télam María Graciela Sosa tras conocerse la resolución de la Cámara de Apelaciones y Garantías de Dolores.
"Estamos yendo por un buen camino y seguiremos pidiendo justicia hasta el final", destacó la mujer, quien pidió: "Ahora que se acercan los tres meses del crimen estamos convocando para que ese día pongamos la foto de perfil de Fernando". - Télam -

Se negó a declarar el joven que contagió a veinte invitados de una fiesta de 15

Eric Torales Pereyra (24) había vuelto de viaje e incumplió la cuarentena para asistir al cumpleaños. Su abuelo falleció.

El contador público de 24 años que regresó de Estados Unidos y contagió coronavirus a 20 personas en la fiesta de 15 años de su prima en el partido bonaerense de Moreno, entre ellas a su propio abuelo que finalmente murió, se negó ayer a declarar en lo que fue la primera indagatoria por "homicidio culposo" en el marco de la pandemia en el país.

Fuentes judiciales informaron a Télam que la indagatoria a Eric Luciano Torales Pereyra (24) fue realizada a través del sistema de videoconferencia ante el juez federal de Morón Néstor Barral y el fiscal federal Santiago Marquevich.

Los voceros indicaron que durante la diligencia Torales Pereyra, quien se encuentra con prisión domiciliaria en su casa del barrio porteño de Palermo, se negó a contestar preguntas y se remitió a un escrito que había presentado su abogado Guillermo Tiscornia, que también participó de la videollamada.

Torales Pereyra también aclaró que se reservaba el derecho de ampliar su indagatoria cuando finalice la cuarentena, para hacerlo en forma personal.

El joven fue acusado de tres delitos: propagar una enfermedad peligrosa (artículo 202 del Código Penal, con una pena de prisión de tres a 15 años), violar las medidas adoptadas para impedir la propagación de una pandemia (artículo 205, con pena de seis meses a dos años) y homicidio culposo (artículo 84, que prevé prisión de uno a cinco años) dado que falleció uno de los contagiados, su abuelo Luis María Suárez (71).

Para la fiscalía, Torales Pereyra era plenamente consciente de que venía de una zona de riesgo y debía permanecer aislado, que podía ser portador del virus y sabía de las posibilidades de contagiar a otras personas.

La hipótesis fiscal se respalda en elementos recabados durante la investigación como una declaración jurada del imputado firmada antes de bajar del avión que lo trajo de regreso e imágenes en las que se le vio con barbijo al llegar al aeropuerto internacional de Ezeiza. - **Télam** -

Ocurrió el domingo, en una celebración clandestina

La Falda: mató de un balazo a su mellizo

Un hombre de 59 años fue detenido acusado de haber asesinado de un balazo a su hermano mellizo cuando participaban en una fiesta familiar a pesar del aislamiento obligatorio por el coronavirus, en el paraje Pampa de Olaen, en el valle de Punilla, Córdoba, informaron hoy fuentes judiciales,
El hecho, que fue dado a conocer ayer, ocurrió el domingo último en una vivienda de ese paraje ubicado en localidad de La Falda, cuando una treintena de personas festejaban un evento familiar a pesar de la cuarentena decretada por el gobierno nacional.
De acuerdo a la pesquisa, y por motivos aún no establecidos, Pedro Suárez le disparó con un revólver a su hermano mellizo, Luis, quien fue trasladado gravemente herido hasta un centro de salud pública, donde murió horas más tarde como consecuencia de un balazo en la cabeza, precisa la información judicial.
Personal policial y judicial trabajó en el lugar del hecho con el relevamiento de las pruebas testimoniales, ya que inicialmente los presentes en la fiesta dijeron que se había tratado de un suicidio.
No obstante, y ante las múltiples contradicciones en los relatos, los testigos admitieron que al arma fue disparada por el hermano de la víctima, quien fue detenido por orden de la Fiscalía de Cosquín e imputado por el delito de "homicidio calificado por el uso de arma de fuego". - Télam -

El mundo en vilo

Ecuador

Confirmados 369 decesos y otros 436 probables

Los casos confirmados de coronavirus en Ecuador subieron a 7.603, con 369 decesos, según el último balance oficial del Ministerio de Salud Pública (MSP). Las cifras fueron dadas a conocer por la ministra de Gobierno, María Paula Romo, en cadena nacional, en la que informó que el país registra otros 436 fallecidos probables por el virus a nivel nacional. Del total de contagiados de la nueva cepa, 6.212 se encuentran estables en aislamiento domiciliario, 197 pacientes están hospitalizados estables, 129 hospitalizados con pronóstico reservado, mientras que 696 personas recibieron el alta. - **Xinhua** -

Chile

Se extiende el cierre de las fronteras

El ministro de Salud de Chile, Jaime Mañalich, anunció ayer que el cierre de fronteras por la pandemia se mantendrá una semana más, hasta el 22 de abril, tras informar de que el país registró la cifra más alta de fallecidos por Covid-19 en un solo día. Ayer se detectaron 392 nuevos casos, lo que elevó el total a 7.917, entre ellos 92 personas fallecidas, incluidas diez de las últimas horas. En otro orden, el Tribunal Constitucional rechazó el pedido formulada por un grupo de diputados de Chile Vamos, la coalición conservadora que sostiene al Gobierno de Sebastián Piñera, para incluir en la propuesta de conmutación de penas a los condenados por crímenes de lesa humanidad. **- Europa Press -**

Brasil sumó 204 fallecidos en las últimas 24 horas y ya son 1.500 los muertos

El número de casos confirmados se incrementó un 8% en un solo día, para un total de 25.262 contagios.

Complicado. Se multiplican las críticas a la gestión de Bolsonaro. - **Xinhua** -

El Ministerio de Sanidad de Brasil confirmó ayer que se superaron las 1.500 muertes a causa del coronavirus en el país. Desde el Gobierno indicaron que el número de casos confirmados se incrementó un 8% en un solo día, mientras que el de decesos creció un 15% tras registrar 204 muertes en las últimas 24 horas. Así, en total ya son 1.532 personas las fallecidas, con 25.262 contagios.

El estado más afectado del país sigue siendo San Pablo, con 695 fallecidos y 9.371 contagiados. Según las autoridades sanitarias, los decesos aumentaron un 91% en la última semana y el 27% de los fallecidos no pertenecían a ningún grupo de riesgo.

Las autoridades sanitarias informaron que el número de casos actual tenderá a crecer, ya que hasta el momento solo se tuvieron en cuenta los pacientes que fueron atendidos en hospitales, mientras que varios casos están a la espera de su confirmación.

Durante los últimos días la actitud del presidente Jair Bolsonaro respecto de la gestión de la crisis fue duramente criticada por gran parte de la población. El mandatario fue visto paseando por Brasilia sin protección y saludando a sus seguidores. El ministro de Sanidad, Luiz Henrique Mandetta, por su parte, reiteró la importancia de mantener la distancia social y permanecer en casa guardando cuarentena para evitar una mayor propagación del virus.

Deforestación

La deforestación en la Amazonía brasileña aumentó más de un 50% este mes respecto del mismo mes del año anterior en plena pandemia de coronavirus. Los datos fueron recabados por el Instituto Nacional de Investigaciones Espaciales de Brasil (INPE) durante los primeros tres meses de 2020 basándose, sobre todo, en imágenes satélite. - **Europa Press** -

Dado de alta

Un excombatiente de la Fuerza Expedicionaria Brasileña (FEB) activo en la Segunda Guerra Mundial, Ernando Piveta, de 99 años, fue dado de alta en el Hospital de las Fuerzas Armadas (HFA) en Brasilia. El excombatiente llegó al HFA el 6 de abril, donde permaneció hospitalizado ocho días en la "sala Covid", reservada para los casos positivos de la enfermedad, informó el Ministerio de Defensa. - Xinhua -

Contagiado

El gobernador del estado brasileño de Río de Janeiro, Wilson Witzel, informó ayer que dio positivo de coronavirus. "Quiero comunicar a todos que desde el viernes no me siento bien y pedí que se me hiciera una prueba de Covid-19 y hoy llegó el resultado positivo. Tuve fiebre, dolor de garganta, pérdida de olfato, pero me siento bien", dijo Witzel en un video divulgado en redes sociales. **- Xinhua -**

Más allá del coronavirus

ESTADOS UNIDOS.- El expresidente Barack Obama confirmó públicamente su apoyo a su "increíble compañero" Joe Biden para las elecciones de noviembre, apelando a la experiencia política del antiguo vicepresidente tanto en materia económica como sanitaria. **- Europa Press -**

ISRAEL.- El primer ministro Benjamin Netanyahu y su principal rival, el exjefe de las Fuerzas Armadas Benjamin Gantz, suspendieron ayer sus contactos, si bien acordaron reunirse nuevamente hoy para tratar de llegar a un entendimiento de última hora para formar Gobierno. **- Europa Press -**

NIGERIA.- El 14 de abril de 2014 Boko Haram daba el golpe que lo catapultaría a la fama mundial: el secuestro de más de 250 niñas en la escuela secundaria de Chibok. Seis años después, 112 siguen en manos del grupo. **- Europa Press -**

VENEZUELA.- El subsecretario de la Oficina de Asuntos del Hemisferio Occidental del Departamento de Estado de Estados Unidos, Michael G. Kozak, aseguró ayer que el presidente Nicolás Maduro quiere una "negociación secreta" con la Casa Blanca sobre el futuro de la nación caribeña. **- Europa Press -**

África

Por encima de los 15.000 casos

África superó ayer el umbral de los 15.000 casos por la pandemia de coronavirus que ya afecta prácticamente a la totalidad del continente, mientras que hasta el momento se había cobrado las vidas de algo más de 800 personas y otras cerca de 2.900 consiguieron recuperarse.
Según los Centros de Control de Enfermedades (CDC) de África, había 52 países afectados con un total de 15.249 casos, 816 fallecidos y 2.895 pacientes recuperados. Por su parte, la Organización Mundial de la Salud (OMS) ofrecía un algo inferior, con 15.074 contagios y 815 fallecidos.
Sudáfrica se mantenía como el país más afectado, con 2.272 casos y 27 fallecidos, si bien por cifra de muertos lo superaba Argelia, con 293 muertos y 1.914. El segundo país por cifra de contagios era Egipto, con 2.190 contagios y 164 víctimas mortales, seguido por Marruecos, con 1.763 casos y 164 fallecidos.
En el África Subsahariana, el país con más muertos era Burkina Faso, con 28, si bien solo se habían registrado 515 casos. - Europa Press -

Por el mundo

NY en el "pico"

El gobernador de Nueva York, Andrew Cuomo, anunció que el estado alcanzó ya el "pico" de contagios, con cerca de 10.000 muertos. "Creemos que hemos llegado al pico", dijo en la conferencia de prensa diaria, aunque al mismo tiempo matizó que se trata más bien de "una meseta" porque "el volumen sigue siendo alto", con 1.600 nuevos casos y 778 nuevas muertes en las últimas 24 horas. **- Europa Press -**

Más casos británicos

La pandemia sumó más de 5.000 casos nuevos y 778 muertos en las últimas 24 horas en Reino Unido, lo que elevó el balance a más de 93.000 personas contagiadas y más de 12.000 fallecidos. Las autoridades realizaron pruebas a 302.599 personas, de las que más de 93.873 dieron positivo. **- Europa Press -**

21.000 fallecidos

Italia sumó otros 600 muertos más, en línea con las cifras de los últimos días, lo que elevó el total por encima de los 21.000 fallecidos, mientras que el número de casos confirmados ascendía ya a más de 162.000. En las últimas 24 horas se sumaron otros 675 positivos, un dato inferior a los de días anteriores (la mitad con respecto a los 1.363 de la víspera). **- Europa Press -**

Vuelta a la actividad

España cumplió un mes bajo confinamiento habiendo recuperado parcialmente su actividad económica, mientras el brote continúa en retroceso. El país registró ayer un leve incremento del número de muertos tras el fallecimiento de otras 567 personas, aunque la pandemia sigue en retroceso, ya que los contagios aumentaron en 3.045, apenas un 1,8% -en comparación al 22% de la primera semana de encierro-. **- Télam -**

Da marcha atrás

La primera ministra de Dinamarca, Mette Frederiksen, informó que el país comenzará a retirar las medidas de restricción impuestas ante los buenos resultados obtenidos tras el confinamiento. Dinamarca, que cuenta con 5,6 millones de personas, registró 299 fallecidos y unos 6.500 casos confirmados de coronavirus. **- Europa Press -**

El deporte en vilo

Básquet – Selección

La CABB se plantea convencer a Hernández

Fabián Borro, presidente de la Confederación Argentina de Básquetbol (CABB), contó ayer que buscarán "convencer" al entrenador del seleccionado nacional, Sergio Hernández, de "seguir" luego de agosto, cuando vence su contrato.

"Lo que pase con la Selección va a depender mucho de las decisiones de Sergio Hernández. Él tiene una idea y veremos si podemos convencerlo de continuar o si la decisión de su futuro ya está tomada", apuntó el directivo en una nota con UcU Web.

El "Oveja" tiene contrato hasta agosto de este año, fecha originalmente establecida para el final de los Juegos Olímpicos de Tokio, aplazados para 2021 por el Covid-19.

Sin embargo, el director técnico puso en duda varias veces su continuidad al frente del equipo nacional, con el que consiguió la medalla de bronce en la edición olímpica de Beijing 2008 y el subcampeonato mundial en China 2019, porque su deseo es sumar "experiencia en ligas europeas".

"En CABB dimos vuelta un poco el calendario, nuestro objetivo principal era apuntar a Tokio, no queríamos fallar con la Selección Argentina. Ahora hay que trabajar en el fortalecimiento de las federaciones", reconoció el ex mandatario de Obras Basket.

De hecho, Borro comentó que hay que "armar un cuerpo técnico nuevo" porque ninguno tiene "contrato vigente", salvo Hernández, y habrá que "componerlo en este plazo". **- Télam -**

Aislado en una casa rodante: la cuarentena de Javier Conte

El medallista olímpico regresó de España y se resguardó junto a su familia en la particular vivienda.

Referente. Conte es uno de los emblemas del deporte argentino. **- Archivo -**

El porteño Javier Conte, ganador de la medalla de bronce en la clase 470 de vela en los Juegos Olímpicos de Sydney 2000, reconoció ayer que su aislamiento en una casa rodante luego de su paso por España, uno los países más afectados por el coronavirus, "fue menos duro" de lo pensado.

Además, el regatista de 44 años destacó el trabajo "coordinado" del presidente Alberto Fernández para enfrentar la emergencia sanitaria y calificó como "acertada" la postergación de los Juegos Olímpicos Tokio 2020.

"Pensé que iba a ser más duro de lo que fue", dijo a Télam el medallista Conte, quien arribó al país el 14 de marzo y tomó la determinación de aislarse de su familia en una casa rodante ofrecida por su padre, frente a su casa en Pilar, provincia de Buenos Aires, hasta el domingo 29 del mes pasado.

"Mi objetivo era ser responsable con los demás. En el caso de que hubiera estado contagiado, no contagiar a nadie. Lo llevé con la tranquilidad de saber de que estaba haciendo bien las cosas y que el objetivo que me había puesto era cuidar al prójimo", expresó Conte, quien fue el abanderado argentino en la ceremonia de inauguración de los Juegos Panamericanos de Lima, Perú, 2019.

"Me hice una planificación para ordenarme una rutina en la que hacía dos veces por día el entrenamiento físico; tenía bicicleta fija, mancuernas, bandas elásticas. Y después me preparaba la comida y me bañaba", explicó Conte, ganador de la medalla de oro en la clase Lightning en los Juegos Panamericanos de Toronto, Canadá, 2015 junto con Paula Salerno y Nicolás Fraccia.

"Con las personas que entreno normalmente nos juntábamos una hora por día a través de un programa de teleconferencia vía internet y les daba una charla de conceptos tácticos y otras consideraciones de la vela. Cuando terminé período de aislamiento hice veinte metros y entré a mi casa a empezar la cuarentena con mi familia", contó.

Conte, que conquistó junto con Juan de La Fuente la medalla de bronce en los Juegos Olímpicos de Sydney 2000, también participó en los de Atenas 2004 y Beijing 2008.

Elogios para el presidente

En otro tramo del diálogo con Télam, opinó que el presidente "Alberto Fernández, como todos sus ministros en las diferentes áreas, están trabajando en forma muy coordinada para darle respuesta no solo a esta pandemia sino a las pymes, a los monotributistas, a las empresas y a un montón de personas a las que esta cuarentena los afecta".

Finalmente, calificó como "acertada" la decisión del Comité Olímpico Internacional (COI) y el gobierno de Japón de postergar los Juegos de Tokio para el año próximo. "Si tomaron esta decisión es porque no tenían la certeza de que podrían garantizar a salud. Y tomaron una medida acertada ya que lo primero que hay que cuidar es la salud de la humanidad", concluyó Conte. **- Télam -**

¿Fútbol sin hinchas?

El Allianz Arena del Bayern Munich, vacío. **- Archivo -**

Científico alemán sugiere 18 meses de estadios cerrados

El presidente de la Academia Nacional de Ciencias Leopoldina de Alemania, Gerald Haug, vaticinó ayer que los partidos de fútbol se jugarán a puertas cerradas durante un largo período, como consecuencia de la pandemia de coronavirus.

"Seguramente tardará muchos meses, podría ser hasta un año y medio", contestó Haug ante una pregunta sobre cuándo se podrán volver a visitar los estadios de fútbol.

En declaraciones efectuadas en un programa de la emisora pública ARD, el experto indicó que la pandemia del coronavirus acabará cuando se encuentre una vacuna contra el virus y que hasta que eso ocurra es "seguramente inteligente" no ir a los estadios de fútbol.

La Academia Nacional de Ciencias Leopoldina de Alemania publicó el lunes un comunicado sobre los pasos a seguir para aliviar las restricciones actuales en la crisis del coronavirus. **- Télam -**

Boca - Tiene ofertas para seguir en España

Vence el préstamo de Olaza y podría regresar

El lateral uruguayo Lucas Olaza, cuyo pase pertenece a Boca y está a préstamo en el Celta de Vigo, podría regresar al club en julio próximo o bien continuar en España, ya que además es pretendido por el Betis y el Valencia.

En ese sentido, Boca es dueño del 70 por ciento del pase del uruguayo valuado en 4.000.000 de euros (el resto pertenece a Talleres de Córdoba) y si bien el club de Vigo está dispuesto a hacer uso de la opción, el receso debido a la pandemia que causó el coronavirus hizo un daño económico que quizá le impida comprar el pase.

En Boca están al tanto de la situación y además existe interés del Betis y del Valencia, según publicó hoy el periódico catalán Sport.

"Es difícil saber lo que puede pasar", reconoció el representante de Olaza, Pablo Rivero, en declaraciones a los medios efectuadas en las últimas horas.

La situación que se vive a nivel mundial por el coronavirus, y el impacto que tendrá en los mercados de pases y en las arcas de los clubes hicieron que por el momento las negociaciones estén estancadas, pero si el Celta no hace uso de la opción el 30 de junio próximo cuando se cumpla el plazo estipulado, Boca podrá dialogar con el Betis y el Valencia.

En Boca el puesto de lateral izquierdo está cubierto con el colombiano Frank Fabra y el sanjuanino Emmanuel Más, mientras que en el caso del Betis, la situación económica no le permitirá hacer uso de la opción de compra que tiene por Alfonso Pedraza, quien se desempeña en la misma posición que Olaza pero fue tasado en 8 millones de euros, el doble del uruguayo. **- Télam -**

Con poca continuidad tras la lesión

¿El "Oso" Pratto se va de River?

El delantero de River Lucas Pratto podría emigrar del club en junio cuando se defina cómo sigue la competencia en el fútbol argentino, ante la falta de continuidad que tuvo durante la actual temporada.

Así lo reveló su representante Gustavo Goñi al señalar: "Cuando el fútbol se reanude nos vamos a sentar a hablar y a ver cómo seguimos. Es incómodo para todos que Lucas no tenga continuidad".

En este sentido, agregó: "La idea es charlar y ver cómo sigue todo, (Marcelo) Gallardo eligió apostar a dos delanteros en el último tiempo y le dio resultado, pero para Lucas no jugar es algo que no lo ayuda, hay que sentarse y ver cómo sigue".

Pratto sufrió una lesión en la final de la Recopa Sudamericana del 2019 y luego no pudo volver a tener la continuidad que había logrado en la Copa Libertadores de 2018, cuando se consagró con dos goles en la final ante Boca.

El delantero podría volver a Vélez. **- Archivo -**

Pratto apenas jugó 28 partidos luego de la lesión, con sólo un 25 por ciento de participación desde la titularidad, con apenas 851 minutos y sin haber podido anotar goles desde aquel que convirtió en la final de la Recopa ante Paranaense. **- Télam -**

Primera D

AFA: habrá viáticos para los jugadores

El presidente de la Primera D del fútbol argentino, Dante Majori, aseguró ayer que "todos los jugadores de la categoría cobrarán la totalidad de sus viáticos", tras un acuerdo con el titular de la AFA, Claudio "Chiqui" Tapia, para adelantarles a los clubes los fondos correspondientes a los derechos de televisación del campeonato. "El presidente Tapia me ha garantizado por los próximos meses que aunque no haya fútbol vamos a cobrar ese dinero, un adelanto solidario de los derechos de televisión. Así podremos pagarles el viático a nuestros jugadores", afirmó a Télam Radio el también presidente de Yupanqui y miembro del Comité Ejecutivo de la AFA. - Télam -