LÑ LA MAÑANA

San Carlos de Bolívar, Martes 9 de Junio de 2020. 20 páginas - Año LXVII - Precio: $ 40 - Rec. Zona: $ 5 - vvvv.diariolamanana.com.ar

21 CAMAS EN EL CRIB, QUE SE MUDO A LA RURAL

El intendente presentó el centro de aislamiento para pacientes

Se trata de un lugar de aislamiento para pacientes leves, positivos a COVID-19. Se instaló en dependencias del CRIB, por una razón de cercanía con el Hospital. La Rural ofreció sus instalaciones, donde momentáneamente funcionará el Centro de Rehabilitación Integral. **Página 2**

AYER CON LAS NUEVAS DISPOSICIONES

Accesos a Bolívar colapsados en los controles

Página 5

INICIATIVA DE LA MINISTRA JESICA REY, POR EL DIA DEL PERIODISTA

LA MAÑANA participó de una entrevista colectiva con el gobernador Axel Kicillof

Angel Pesce, de la Redacción de este diario, fue uno de los 16 periodistas que participaron del encuentro virtual, que fue moderado por Andrés Lavaselli, de la agencia Diarios Bonaerenses. El diálogo se extendió por más de una hora y se repasaron diferentes ángulos de la gestión de gobierno bonaerense. **Página 3**

LO ANUNCIO EL PROPIO PRESIDENTE DE LA NACION

EXTRA

El Gobierno interviene y expropiará Vicentín

“La empresa está camino a la quiebra”, dijo Alberto Fernández y sostuvo que “el debate hay que darlo en el Congreso. Ahí van a tener la oportunidad de acusarnos de ser Venezuela”.

COVID-19
0 CASOS POSITIVOS
5 EN ESTUDIO
189 EN CUARENTENA
908 FINALIZARON LA CUARENTENA
68 CASOS DESCARTADOS

#QUEDATEENCASA

Alvear 470
2314 42 4600
+54 9 2314 53 5776
www.diariolamanana.com.ar
lamananapublicidad@gmail.com

21 CAMAS EN EL CRIB, QUE MOMENTANEAMENTE SE MUDO A LA RURAL

El intendente Marcos Pisano presentó el centro de aislamiento para pacientes con Covid-19

Ayer lunes, en el marco de la emergencia sanitaria por covid19, el intendente Marcos Pisano acompañado por la secretaria de Gobierno Fernanda Colombo, la secretaria de Salud Maria Estela Jofré y la directora del Hospital Silvia Hernández, presentó el Centro de Aislamiento para pacientes leves positivos, montado en las instalaciones del CRIB.

El lugar fue elegido teniendo en cuenta la cercanía con el Hospital Municipal M. Capredoni, y se adaptó a las condiciones de bioseguridad pertinentes y necesarias para constituirse en un Centro de Aislamiento, que contará con enfermeras y médicos que realizarán guardias rotativas para realizar el seguimiento de los pacientes.

Estas nuevas disposiciones implicarán un importante esfuerzo económico y presupuestario destinado al recurso humano que afrontará las arcas de la gestión municipal, que actualmente destina todos sus esfuerzos a la lucha diaria contra el coronavirus.

"Quiero agradecer a la Sociedad Rural que permitió que el gimnasio del CRIB se traslade. Destacó la solidaridad y la buena relación con las instituciones a los fines de atravesar de la mejor manera esta pandemia", expresó Pisano.

Las instalaciones cuentan con 21 camas acondicionadas y será solo para pacientes positivos que no cuenten en sus hogares con las condiciones socioambientales adecuadas para cumplir con el aislamiento. En la planificación por el covid19 se solicitó desde el Ministerio de Salud acondicionar un espacio para los pacientes leves que tienen que esperar los dos análisis negativos para tener el alta médica.

"Lamentablemente sabemos que estamos en la curva ascendente en Argentina y en la región. Tenemos que prepararnos de la mejor manera, entendiendo que tarde o temprano vamos a tener casos", sostuvo Pisano y agregó: "Es fundamental que tomemos conciencia, pido responsabilidad a los vecinos para que de manera colectiva evitemos la circulación del virus que nos haga volver a la fase 1".

El jefe comunal remarcó estar en contacto permanente con las autoridades de la ciudad de Olavarría y de toda la región, para abocarse a seguir tomando decisiones junto a los sanitaristas para resguardar la salud de todos los vecinos y vecinas del Partido.

"El no tener casos es circunstancial, es necesario al momento de ingresar a la ciudad hacer la declaración jurada y automáticamente el equipo de salud se pone en contacto. Es la única vacuna que vamos a tener en esta etapa en la que todos los bolivarenses tenemos que ser responsables", destacó Pisano.

Asimismo, el mandatario anunció que en las próximas horas se va a habilitar un estacionamiento ubicado en el Parque Industrial, abocado específicamente a los transportes de mercadería que no podrán ingresar a la ciudad y deberán cumplir con un protocolo preventivo estipulado para la actividad.

COMISIONES OSVALDO
2314 - 612644
en Bolívar
Salida desde 9 de Julio.
* Bolívar
* Urdampilleta
* Pirovano
* Daireaux
* Henderson
* Pehuajó
* Carlos Casares...
y otros destinos
2317 - 504095
en 9 de Julio

REYES EQUIPAMIENTOS S.A.
AGENTE VIGIA
GPS - ARAG - C/AGRO
Av. San Martín 983 - Tel: 428099
15619300 - 15625134
E-mail: reyequip@speedy.com.ar

Vendo - Financio
TERRENO
10x30 metros,
en Av. Cacique Pincén
esquina Las Heras.
Tel: 15621233
O.276 V.10/6

ESTUDIO JURIDICO
HERNANDEZ BUSTAMANTE
DR. AGUSTIN L. HERNANDEZ OLMOS
DR. MARCOS E. HERNÁNDEZ OLMOS
DR. LISANDRO E. HERNÁNDEZ OLMOS
DR. EDUARDO M. HERNÁNDEZ BUSTAMANTE
Horario de 17 a 20 Hs.
Tel.: (02314) - 428251
E- mail: estudiohbustamante@fibertel.com.ar
Mitre 784 - Bolívar (Bs. As.)

DR. BROSKY ARNOLDO HORACIO
MEDICO CLINICO - GENERALISTA
Todas las obras sociales - Prepagas - Particulares - PAMI
Consultorio: Viamonte 178 - Turnos al tel: 15501216
Domicilio y urgencias: tel y wsp 1160984442
E-mail: ahbrosky@gmail.com
Comunico a pacientes de PAMI y demás obras sociales de Bolívar y Urdampilleta que estoy a disposición para consultas vinculadas con la pandemia.
Certificados - Medicina Laboral - Apto Físicos
Internación Domiciliaria - Tratamiento del Dolor

Residencia "La Casita de la Abuela"
Un nuevo hogar creado para compartir
calidez hogareña y sentirse en familia
* Talleres de memoria y manualidades*
* Actividades recreativas acorde a su edad*
* Atención médica y servicio de emergencia*
Dirección: Falucho 318
Contáctese al: 2314625707 - Mariana Caivano
O.287 V.5/7

CORREO ARGENTINO 6550 BOLIVAR
FRANQUEO PAGADO
Concesión Nº 60/Dto. 3c.
TARIFA REDUCIDA
Concesión

Dirección, Administración e Impresión:
Avda. Venezuela 159.
Tel- Fax: 02314/42-4600. Bolívar (Bs. As.)
E-Mail:lamananaredaccion@gmail.com
Web: www.diariolamanana.com.ar
Nº de Registro Nacional de Derechos de Autor: 66009293

DIARIO LA MAÑANA De BOLIVAR
Un soldado más en el querer ser de Bolívar
Fortín y lanza como símbolo. Fe y trabajo como programa. (Lema del Centenario de Bolívar)

Diario Independiente fundado el 15/06/1953
Propietario: Sucesión de Oscar Casimiro Cabreros.
Director: Dr. Víctor Agustín Cabreros.
Representante en La Plata: DIB S.A.
Premios nacionales: Santa Clara de Asís, año 1974 y San Gabriel, año 1978. Edición Nº: 23.694

PRECIO DE EDICTOS JUDICIALES
Tarifa Boletín Oficial
más 40%
más 10,5% IVA

Asociación Mutual para Jubilados y Pensionados

Av. Alsina 230 - Tel: 42 4093 - Bolívar

SUSPENSION DE ACTIVIDADES

Se informa que la Cena del mes de Marzo ha sido suspendida, como así también los juegos de mesa de los domingos y los talleres auspiciados por PAMI, hasta nuevo aviso.

Diario LA MAÑANA

AYER, POR TELECONFERENCIA

LA MAÑANA participó de una entrevista colectiva con el gobernador Axel Kicillof

El conversatorio duró una hora veinte.

Casi una veintena de medios de comunicación bonaerenses, entre los que se encuentra **LA MAÑANA**, participó ayer de una conferencia abierta y virtual con el gobernador Axel Kicillof.

La iniciativa, enmarcada como una suerte de reconocimiento en el Día del Periodista -que se celebró este domingo-, correspondió a la ministra de Comunicación Pública, Jésica Rey y se desarrolló mediante la plataforma Webex Meeting. También se pudo seguir por el canal oficial de Youtube del gobierno de la provincia de Buenos Aires.

Del encuentro vía teleconferencia participó *el periodista de este medio Angel Pesce;* y fue moderado por Andrés Lavaselli, periodista de Agencia DIB. Fueron parte de este intercambio comunicacional Diego Schekman (El Diario de Pilar); Cristian Salles (Zona Norte Diario); Leandro Madeo (Diario El Norte de San Nicolás); Felicia Maricris (Perspectiva de Quilmes); Guido Angione (El Sol de Quilmes); Mario Lettieri (Varela Al Día); Héctor Pedro Denezio (La Razón de Chivilcoy); Franco Ruíz (Democracia de Junín); Mariela Nazar (La Opinión de Trenque Lauquen); Pablo Falcone (La Capital de Mar del Plata); Javier López Ezcurra (Portal 223 de Mar del Plata); Amalia Goñi (El Eco de Tandil); Maximiliano Allica (La Nueva de Bahía Blanca); José María Iarussi (Fénix de Benito Juárez); Javier Ciappina (El Tiempo de Azul); y Pablo Spinelli (Portal 221 de La Plata).

Las y los periodistas tuvieron la chance de mantener esta entrevista por alrededor de una hora 20 minutos, en los que el primer mandatario bonaerense respondió sobre la asistencia de la Provincia a los municipios, la recuperación económica pospandemia, el trabajo conjunto entre oficialismo y oposición, entre otros temas. “Estoy muy orgulloso de cómo se ha llevado adelante este período de aislamiento en toda la Provincia, lo hicimos colectivamente y unidos. Con los intendentes he podido trabajar excelentemente bien. No hay lugar para grietas, ni durante la pandemia ni después”, enfatizó Kicillof.

“En estos meses no perdimos tiempo, hemos contribuido mucho a las cuestiones estructurales de la Provincia. Nos apoyamos en los gobiernos municipales y los asistimos a todos. Se pudieron pagar los salarios públicos”, sostuvo y afirmó: “Me imagino una salida de la pandemia donde trabajemos sobre las desigualdades, sobre la integración de la Provincia, sobre la infraestructura sanitaria y educativa, que son todas prioridades de nuestra gestión desde el primer día pero que ahora quedó en evidencia que son urgencias”.

Sobre la implementación del nuevo sistema de fases para salir del aislamiento en la Provincia y las diferencias que este esquema tiene respecto del anunciado por Nación, Kicillof puntualizó que “el decreto presidencial habla de aislamiento y de distanciamiento y desde PBA hablamos de fases dentro del esquema. La idea es que habrá actividades que estarán permitidas y cada intendente -en base a las particularidades epidemiológicas- decidirá qué actividad permitirá. Si la actividad está dentro de la fase siguiente, la actividad se podrá habilitar de manera automática siempre respetando protocolos, la higiene y el distanciamiento”. A su vez resaltó que es vital que a pesar de las aperturas los vecinos y vecinas sigan manteniendo todos los cuidados de prevención e higiene”, y aseguró: “Hay que seguir con todos los recaudos posibles, tenemos la responsabilidad de cuidar a las personas que se contagian y a todo el resto de la sociedad”.

También se le inquirió sobre una nueva asistencia financiera para los municipios. “Estamos pensando en junio en hacer una nueva asistencia para los 135 municipios sin distinción de bandera política. Entre abril y mayo hemos aportado un total de 10 mil millones de pesos y la idea es hacerlo nuevamente. Estamos requiriendo información para medir el efecto los recursos municipales y nosotros ver los cuáles son los recursos provinciales porque sabemos que este es un mes de aguinaldo, pero tenemos buena parte de la economía privada en crisis y nosotros queremos garantizar las prestaciones municipales”, expresó promediando el conversatorio.

El periodista bolivarense, que intervino sobre el final del encuentro, le consultó al gobernador sobre cómo prevé encarar su administración una vez que toda la situación generada por la pandemia se vaya encausando, teniendo en cuenta que un gobernador planifica acciones a seguir durante los cuatro años que dura su mandato y que esta contingencia lo obligó a ‘salir de libreto’ para atender tamaña responsabilidad, restándole tiempo de alguna manera a lo que había pensado oportunamente.

“Van seis meses de gobierno y lo siento como 10 años. Estos meses de pandemia han sido de mucha exigencia”, comenzó por sincerarse. Más allá de ello, Kicillof rescató la inversión realizada en Salud y las obras que pudieron concretarse. “Realizamos 18 hospitales modulares, 125 obras sanitarias, mil camas de terapia intensiva, cosas que hacían falta”, dijo. “Es un poco duro que haya tenido que ser una pandemia la que pusiera sobre el tapete esa deficiencia, pero por suerte pudimos dar una respuesta en toda la provincia y con la ayuda de todos los intendentes”, rescató y destacó: “No sé si en 4 años íbamos a poder hacer tanto con el sistema de salud como hicimos en estos meses”.

El gobernador marcó asimismo que se pudieron finalizar obras en las escuelas, a las que no se había podido concluir antes del inicio del ciclo lectivo y que la suspensión de las clases presenciales permitió terminar. Y afirmó valorar “el grado de madurez” alcanzado por el sistema político de la Provincia. “Hoy, gran parte de la dirigencia política de la provincia, coincidiría conmigo con algunas tareas pendientes que hay que abordar, como provincia en conjunto, después de la pandemia”, dijo y añadió: “Estoy muy satisfecho con la tarea que estamos haciendo, cómo ha respondido la dirigencia política, la legislatura y los 135 intendentes que me acompañaron en todo”.

V.G.

Dispongo en alquiler
CASA
2 dorm, living, baño y comedor.
DEPTO
1 amb. y local com. céntrico.
Avellaneda 737 / 15401207
O.270 V.5/6

ATENCIÓN!!!

FARMACIAS DE TURNO ESTOS DIAS:

HOY: SUDIRO: Av. Brown 300. Tel: 428626.

MAÑANA: ALBANESE. Av. Lavalle 374. Tel: 428142 y 15618517.

JUEVES: GOMEZ ARROSPIDE. Av. Calfucurá y 3 de Febrero. Tel: 427295.

VIERNES: LOPEZ. Av. San Martín 915. Tel: 421050 y 15444481.

SABADO: IGLESIAS. Av. Venezuela 546. Tel: 426205.

VACUNAS - PRECIOS VIGENTES

INFLUVAC jga. prell. x 1 x 0,5	$	984,71
ISTIVAC 4 jga. prell x 1 x 0,5	$	1.194,19
AFLURIA QUAD iny. jga. prell x 0,5	$	1.156,62
AGRIPPAL S1 jga. prell x 1	$	999,65

Colegio de Farmacéuticos de la Provincia de Buenos Aires
FILIAL BOLIVAR

PIDEN QUE SE FOMENTE UN CAMBIO DE MODELO PRODUCTIVO HACIA LA AGROECOLOGÍA

Pueblos Fumigados envió un petitorio al gobierno nacional

Pueblos Fumigados, colectivo integrado por decenas de organizaciones, asociaciones y particulares de todo el país y con participación bolivarense, envió en las últimas horas un petitorio al gobierno nacional que en sus tramos medulares expresa lo siguiente:

"En primer lugar nos resulta preocupante que, en medio de la pandemia COVID-19 que afecta la salud de todas las comunidades, el Ministro de Relaciones Exteriores de la Nación, Felipe Solá, haya reducido los aranceles para potenciar la importación de insumos para la fabricación de agrotóxicos en el país, en una maniobra que implica, además, un beneficio para las multinacionales que operan en el negocio de la Agroindustria extractivista, con el fin de asegurar sus ingresos en el suministro de venenos para la próxima temporada de siembra de cultivos transgénicos. Tanto las empresas, hoy beneficiadas, como quienes son fervientes adherentes al modelo de producción agroindustrial, son quienes están acabando, desde hace décadas, con la salud de los pueblos y con la salud de la Tierra, es decir, con la Salud con mayúscula, ya que Tierra y seres vivos conformamos una sola Salud.

"En segundo lugar, exigimos que se recapitule sobre la Decisión Administrativa en donde se declara a las fumigaciones con agrotóxicos como actividades esenciales exceptuadas de la cuarentena (junto a la minería y la forestal), considerando que dicha decisión constituye una medida abiertamente contraproducente y contradictoria para el cuidado de la salud de todos y todas.

"El pueblo está realizando un enorme esfuerzo por salir de esta crisis, sobrellevando el hambre y la falta de trabajo, la falta de agua en muchos barrios e incluso en ambientes sumamente contaminados como es el caso, en particular, de los pueblos fumigados que son expuestos directamente a millones de litros de venenos. En este sentido, cabe recordar que estos productos que utiliza el agronegocio nos están matando, envenenando, y que, además, aumentan los riesgos ante la pandemia ya que disminuyen considerablemente nuestras capacidades inmunológicas ante el Coronavirus que hoy nos coloca en esta situación de emergencia.

"Por otro lado nuestros colectivos ya han planteado la alternativa al Agronegocio, y lo que planteamos es que se renuncie a los programas agrarios que implican la expansión de la frontera de monocultivo transgénico, y se fomente un cambio de modelo productivo hacia la Agroecología de base familiar y campesina.

"Nos manifestamos de acuerdo a las vastas pruebas, informes e investigaciones científicas al respecto, que ya abundan. Incluso, las devastadoras consecuencias de las fumigaciones en niños y zonas rurales con el uso de glifosato y otros venenos, las consecuencias de la minería a cielo abierto y de los desmontes, ya han sido mencionadas por el Ministro de Ambiente de manera pública y explícita en varias ocasiones en lo que va de 2020".

Se adjuntan nuevas pruebas.

Acompañan con su firma varias decenas de organizaciones y de particulares, entre ellas el colectivo "Tierra Viva Bolívar", la asociación civil "Rastrilladas del Oeste" y la filial Urdampilleta de Federación Agraria Argentina, quienes también mandaron una copia el viernes al intendente Marcos Emilio Pisano.

El texto fue enviado al jefe de Gabinete de Ministros de la Nación Argentina, Santiago Cafiero, con copia al canciller, Felipe Solá; al presidente, Alberto Ángel Fernández, y al ministro de Ambiente y Desarrollo Sustentable, Juan Cabandié.

En nuestra edición de mañana publicaremos una entrevista con Juan Urrutia, de "Tierra Viva Bolívar".

Ch.C.

FERIAS DEL CENTRO S.R.L.
REMATES - FERIAS - COMISIONES
Alte. Brown 355 - Tel. 02314-427255/426535

Remate Feria Mensual
Miércoles 17 13 HORAS
600 vacunos
Gordo, invernada y cría.
Ventas contado y plazo.

IMPORTANTE:
- **Sólo podrán asistir compradores autorizados.**
- **Las haciendas deberán ingresar en su totalidad el día anterior sin excepción.**

CASA MAINERI S.A.
AV. SAN MARTIN 880 - BOLIVAR
TELEF.: 420312 - 424900 - FAX: 428243

REMATES
FERIAS
COMISIONES

Gordo, invernada y cría.
Ventas contado y plazo.

Lic. María Eugenia Reina
NUTRICIONISTA
M.P. 3860
Atiende en Consultorios
de Ig. Rivas 355.
Tel: 02314 - 15629766

COMPRO
VACAS CAIDAS
Tel: 2314 - 15484390
O.258 V.11/6

JORGE Y MARTIN de la SERNA S.R.L.
Remates - Ferias - Consignaciones
En Bolívar Miércoles 10 de Junio
1500 Vacunos 13,00 Hs
Gordo, invernada y Cría
SOLO COMPRADORES AUTORIZADOS
Entrada de hacienda día anterior en su totalidad
Destacamos:
300 Tern. (250(M)y 50 (H)) A.Angus Neg.y Col.M/Liq. **Guillermo Lugano**
PROCAMPO · Galicia Rural Financia · AgroNación
Las Heras 100 - T.E. (02314)-420509/10/11- e-mail: jymdelaserna@speedy.com.ar

Diario LA MAÑANA

AYER CON LAS NUEVAS DISPOSICIONES

Accesos a Bolívar colapsados en los controles

El algunos tramos de la Calfucurá las filas de vehículos llegaron a extenderse varios kilómetros, cortando la ruta 226. Las demoras por el refuerzo de los controles y el bloqueo de accesos a la planta urbana de Bolívar, contribuyeron para que en el puesto de control sanitario ubicado en el "ingreso del hospital" se produjeran demoras de hasta una hora y media.

La jornada de ayer lunes arrancó con varios kilómetros de cola en la Calfucurá, debido a los controles sanitarios, que se hicieron más estrictos en las últimas horas, tras detectarse varios casos de COVID – 19 en ciudades vecinas.

Desde ayer los controles son más rigurosos para verificar que no entren a la ciudad personas provenientes de las zonas en las cuales hay casos de Coronavirus confirmados, tal el caso de Olavarría.

La demora se debió también a la entrada en vigencia de la decisión del intendente Marcos Pisano, de que cada persona que ingrese a Bolívar debe completar una declaración jurada, además de la toma de la temperatura corporal y la desinfección del vehículo.

La Mañana pudo verificar que a varios vehículos provenientes de Olavarría, no los dejaron ingresar a la ciudad y debieron emprender su regreso hacia la ciudad vecina.

EN LA MADRUGADA DE AYER

Trágico accidente se cobró la vida de un joven

En la madrugada de ayer perdió la vida un joven de 26 años de edad que se trasladaba en una motocicleta y por motivos que se desconocen impactó contra un camión que se encontraba estacionado.

A las 03.30 horas de ayer, un joven motociclista perdió la vida tras chocar contra un camión que se encontraba estacionado en calle Güemes al 1300.

La víctima, Sergio Ricardo Hernán Pérez , de 26 años, conducía una motocicleta Zanella 110 cc, modelo Bussines, en barrio Los Zorzales, cuando, por causas que se investigan, impactó violentamente contra un camión Fiat Iveco, tipo furgón, color rojo, que estaba estacionado en calle Güemes al 1300.

Producto del fuerte choque, Pérez falleció en el acto y su cuerpo estuvo en el lugar hasta la mañana de ayer cuando efectivos de Policía Científica dependientes de Olavarría arribaron y tras realizar las pericias de rigor, trasladaron el cuerpo del infortunado joven hacía la morgue judicial de Azul, en donde el médico policial le practicó la necropsia de rigor.

El cuerpo y el lugar estuvieron varias horas preservados y del operativo, participaron efectivos de la comisaría local, de Defensa Civil, Policía Científica y de la fiscalía. La causa quedó caratulada como "Homicidio Culposo", con intervención de la UFI N° 15, a cargo de la doctora Julia María Sebastián.

COOPERADORA HOSPITAL BOLIVAR

SORTEO SEMANAL 05/06/20

1º Premio, Nº 335: **ROBREDO, Gabriela - $ 3.000**

SORTEO MENSUAL 30/5/2020 - 29-5-2020

1º Premio, Nº 086: Lucía Karlau - $ 5.000

2º Premio, Nº 301: Juan C. Ruiz - $ 3.000

Calzados y Deportes Ideal

PROMO "BUEN FINDE"

CON TARJETA

FAVACARD

VIERNES Y SÁBADOS 15%

Y SI TENES MAS DE 10 AÑOS

CON FAVACARD: 25%

EN CALZADOS Y DEPORTES IDEAL,
CREDITOS PARA TODOS!

IDEAL CALZADOS Y DEPORTES

AV. SAN MARTIN 672 - TEL: 427313 / WSP: 402381

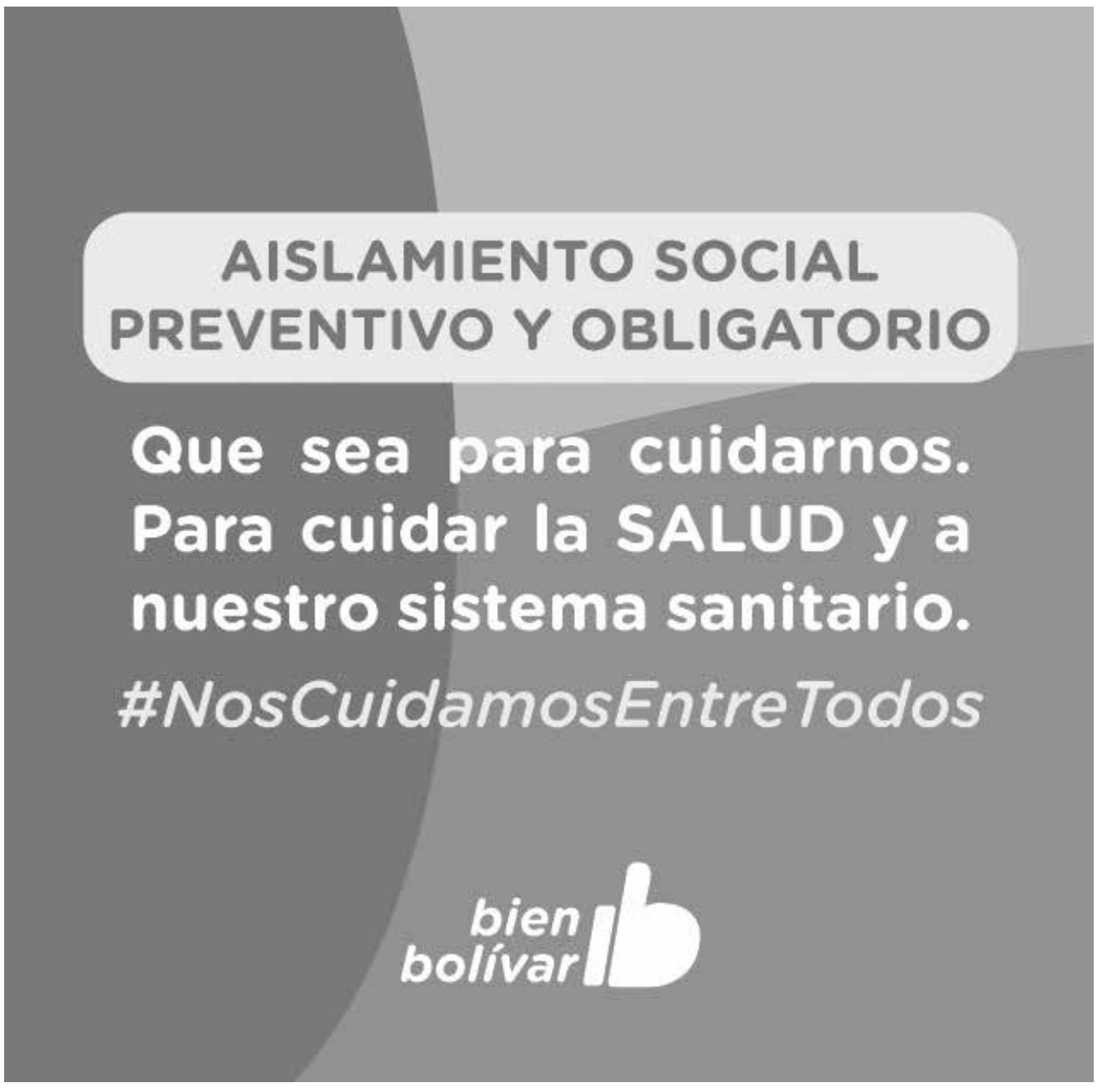

Daireaux

Nueva inversión en Salud

La Municipalidad de Daireaux, a través de la Secretaría de Salud, lleva adelante inversiones que permiten adquirir insumos vitales para el sistema de salud del Distrito.
Se adquirieron además del respirador artificial, diez bombas de infusión y un ventilador de alto flujo pediátrico.
Además, en estos últimos meses se han adquirido grandes cantidades de materiales, que permiten proteger a trabajadores de la salud, auxiliares, administrativos y personal en general, con elementos tales como mascarillas, barbijos, antiparras, camisolines descartables y también lavables.
Cabe destacar que las inversiones cuentan también con donaciones de Sociedad Rural, Cooperador del Hospital, y Centro de Acopiadores de Cereales. En tanto el Ministerio de Salud envío materiales de uso diario tales como barbijos y camisolines.

Hospital Municipal – Líneas Habilitadas

La Dirección del Hospital Municipal "Dr. Pedro M. Romanazzi" informa que el número de teléfono (02316)452128 se encuentra fuera de servicio. Para comunicarse con la institución deben hacerlo a través de las líneas (02316) 453297/452809/454292.

Secretaría de Salud

El Servicio de Salud Mental: línea de Primeros Auxilios Psicológicos y emocionales

El Servicio de Salud Mental del Hospital Municipal ha implementado una línea de Primeros Auxilios Psicológicos y emocionales. Este servicio funciona los lunes, miércoles y viernes, de 10:00 a 16:00, a través del 2314462720. Cabe destacar que se

atenderán consultas de urgencias, para contener la situación, pero no se inician tratamientos.

Por otra parte funciona una guardia de 24 horas, ante casos que requieran atención psicológica.

Una nueva reunión virtual de Barlovento

El Director de Cultura Fabián Sierra participó de una reunión virtual en la que se avanzó en la decisión de llevar a cabo el Desafío Cultural Barlovento 2020.
En esta reunión y con la realidad que se vive ante la pandemia COVID 19, la propuesta es adaptar el Programa Regional para que los adultos mayores de 55 años puedan participar en la mayor cantidad posible de disciplinas.
En la próxima semana se estarán dando a conocer las novedades para la participación de esta nueva etapa de Desafío cultural Barlovento.
Participaron en la reunión virtual, las Direcciones de Cultura de 9 de Julio, 25 de Mayo, Carlos Casares, Pehuajó, Carlos Tejedor, Rivadavia, Trenque Lauquen, 3 Lomas, Hipólito Yrigoyen y Salliqueló.

Nuevo puesto de venta de Hortícola de Sol a Sol

Desde este martes, se puso en funciones en las instalaciones del desarrollo hortícola, en camino vecinal entre Acc Carlé y Calle Moreno, un nuevo espacio de venta de la producción de la huerta local que abastece el mercado deroense.
La vente que es tanto para mayoristas como para minoristas, se realiza de lunes a viernes de 8 a 12 horas y 14 a 17 horas.

Teléfono de Contacto por situaciones de violencia por razones de género

El Área de DDHH, Mujeres, Géneros y Diversidad de la Municipalidad de Daireaux pone a disposición de la comunidad un número de guardia 02314 – 15 467467, para aquellas personas que atraviesan situaciones de violencia por razones de género. No dudes en comunicarte.

TORRES Inmobiliaria

Oscar Rogelio Torres - Martillero y Corredor Público
Perito Tasador y Martillero Judicial - Col. 954 - Lib. IV - Fº 145
Lavalle 73 - Ofic «A» - Tel. y Fax (02314) 426398 / 15625905 / 15462686

OFERTAS DESTACADAS!!!!

40 HAS. 100% AGRICOLAS EN IBARRA

ALQUILER:

GALPON sobre ruta 226.
CASA sobre ruta, luz.

VENTA:

* CASA EN BARRIO ACUPO, MUY LINDA $ 3.000.000
* LOTE EN BARRIO LOS TRONCOS 14x10 METROS $ 750.000
* CASA EN CONSTRUCCION BARRIO LOS TRONCOS $ 1.500.000
* CASA ZONA URBANA $ 2.700.000
* GALPON 7 X 11 MAS COCHERAS, CENTRO U$S 90.000 OFICIALES.
* 2 LOCALES SOBRE AV. SAN MARTIN U$S 110.000
* LOTE EN BARRIO POMPEYA 10x30 $ 380.000 LIBRES

Y MUCHAS OFERTAS MAS...CONSULTANOS

Marchione Bienes Raices

Mat 1581
L VI F 172

OPORTUNIDADES UNICAS!!!

***CASA** REFACCIONAR PLANTA URBANA 10 X 23 ....U$D 22.000
***CASA** TIPO PLANTA URBANA..... U$D 30.000
***GALPÓN** ESQUINA PLANTA URBANA 10 X 20 .....U$D 40.000
***CASA** REFACCIONAR CÉNTRICA 7.60 X 30..... U$D 45.000
***LOCAL** AVENIDA LAVALLE 6.50 X 22..... U$D 60.000

BARRIOS

***CASA TIPO** TERRENO 10 X 30 POMPEYA $1.400.000
***CASA TIPO** VILLA DIAMANTE 10 X 20 .....$1.800.000
***BARRIO CASARIEGO** CASA TIPO TERRENO 10 X 30.. $2.700.000

CAMPOS

O.54 V.23/02

***200 HAS. EN ORDOQUI** CON DOS MOLINOS, ALAMBRES BUENOS..... U$D 3.000
***12 HAS. EN BOLIVAR**, MUY BUENA ZONA VALOR..... U$D 75.000. TOMAN PERMUTA

AV. BROWN 675 1º piso Of. "A" Tel: 424237
Tel: 02314 - 15483063

DANIEL SALAZAR

CAMPOS - CASAS - TERRENOS - TASACIONES
Mat. 897. Fº 88 - Tomo IV - Depto. Judicial Azul

160 HAS. AGRICOLAS, CON CASA, MEJORAS, MIRAMAR
Casa 3 dorm, baño, living, cocina y garaje. Buen estado. Urquiza 120.
Casa, chica, Av. J. M. de Rosas y S. Peña, en común con MIriam Landoni
Casa quinta, pileta, buena arboleda, 2 dorm, comedor. Tomo permuta.
Casa en Uriburu 56, a refaccionar, 2 dorm, gas, sobre amplio terreno de 10x55.

CASAS CON CARTEL: Av. Venezuela 278 - Alberti 526
Moreno 825 - Rivadavia 125

Excepcional galpón de 950 m², en planta urbana. Consultar permutas.
2 terrenos, sobre ruta nacional 226, futura colectora, amplias medidas.
30 has., cercanas a planta urbana, subdivididas en fracciones de 2.500 m².
28 has., a 15 km. al Oeste, 65% sembradas con trigo. Consultar permuta o plazo.
Chacras cercanas a Bolívar: 10, 16, 28, 30, 42 y 68 has.
Campos de cría: 102 has. La Carmelita - 250 Vallimanca - 900 Espigas.
Campos mixtos: 68 Marsiglio - 290 Curarú - 214 Paula - 140 Hale - 210 Blanca Grande, con casa - 262 Tapalqué - 250 sobre ruta 205, Alvear - 166 El Positivo - 112 Gral Alvear.
Campos agrícolas: 200 El Positivo - 230 Corbett - 350 María Lucila - 140 has. Bellocq, mixtas, casa, U$S 2.200
HALE - EXCEPCIONAL LOTEO: Terrenos desde $ 100.000 a $ 195.000

E - mail: dsalazarbolivar@hotmail.com
AV. VENEZUELA 11 - TEL: 424974

OMAR W. ESTREBOU

MARTILLERO PUBLICO

Lº IV - Fº 87 - COL. 896 - DEP. JUD. AZUL

Casa en P/Urbana 2 Hab. Sobre lote de 10 x 40.....U$ 42.000.-
Dpto. de 2 hab. A ESTRENAR, con cochera PLANTA URBANA.....U$40.000.-
Casa 2 Hab. Con Garaje, Centrica sobre calle mitre.....U$65.000.-
Casa + Dpto sobre planta urbana sobre lote de 10 x 50.....U$ 75.000.-
Casa en prolong. Las Heras, Moderna. Excelente estado..... Consultar.
IMPORTANTE CHALET en P/urbana 2 Hab.....Consultar.
LOTES de 13x21 en prolong. 25 de Mayo.....U$15.000.-
CHALET CENTRICO 3 Hab. 3 Baños, Garaje 2 Vehículos, Patio c/pileta.....Consultar.

EXCELENTE OPORTUNIDAD
VENDO FONDO DE COMERCIO, RUBRO:
JUGUETERIA + ART. COLOMBRARO

LEIRIA 445 / TEL. (O2314) 426280 - 15412604 / BOLIVAR
omar.estrebou@hotmail.com

DI PALMA CAPECCE

ESTUDIO INMOBILIARIO

Oficina: Av. Lavalle 23 (02314) 428998
E-mail: dipalmacapecce@gmail.com

► VENDO: 130 HAS. zona de Paula U$S 2.800
► CASA 2 hab, coc, com, gje U$S 77.000
► CASA céntrica a refaccionar U$S 50.000
► DUPLEX de 2 habitaciones. Consultar.
► Venta de complejo de 5 deptos. de excelente calidad y ubicación.
► Vendo: 50 has Vallimanca, a 14 km. de Bolívar.
► Lote de 7x 25 metros: $ 1.200.000
► CASA a refaccionar s/lote 10x50 U$S 25.000

LO Luis Oroz Operaciones Inmobiliarias

Martillero - Corredor Público - Perito Tasador - Matrícula 1556 F 147 - T VI.

VENDE

Casa tipo, m/ estado, (S/Balcarce) sin detalles, coch 2 aut.
Casa en exc. estado, m/b.ubicac,2h. liv. Com , baño g 2at.
Casa estilo antiguo (I.Rivas) refac exc.estado 3 hab.gar 2 aut.
Casa amplia s/Av. San Martín apta comercio. Consultar
Excelente propiedad, m/b/est. céntrica, 4 hab. 2 baños, garage.
Depto.m/ amplio, 2 hab. Baño c/comedor, Coch, patio.Consul
Casa amplia (Borge) 2 hab, baño, coc.comedor, coch.(10x40)
Casa amplia (b/Colo), mbo, 3hab. 2 bañ, living comedor. etc
Casa tipo en B.Las Flores,buen estado.Con Gas $ 1.500.000.
Espectacular Casaquinta. Sobre Ruta 226 a 200m Club Bs.As (1500m²). Con inmejorable confort y estado. 4 hab., 4 baños, garage para 3 autos, gimnasio, parque con riego, pileta.
Casa quinta (B Colombo)1/2 Has. Casa, galpon, luz gas.pileta.
Casa quinta(50 x 60) a m. 25 de Mayo. casa amplia con pileta
Casa quinta (20 x 50) a metros de Av. M.Unzué. Consultar
Lotes en Centenario.29x50 . c. Rivadavia.13x40.18000 D.en
B. Palermo (20x50) $1100000.Unzue c/c econ, b/ubi.30x40)
Destacado lote céntrico 25 de Mayo y Mitre (2200 m²).
1/2 Ha. con buena casa, pileta, gal. pegadas a planta urbana.
6 Has. con casa economica , luz a 2 km. P/urb. Zona Esc, 20
11 Has Casa, c/gas nat, luz, galpones, boxes, pil.Peg/planta/urb.
40 Has. mixtas, zona Escuela Nº 11.
62 Has., 50 agrícolas a 25 km. de Bolívar s/ruta 65.
150 Has. agrícolas. (zona Villa Sanz) . 125. Has. (ºmixtas)

POR INFORMES, CONSULTAR PERSONALMENTE

GÜEMES 236 - Bolívar - Bs. As. Tel: 15629075
E-mail: orozluism@gmail.com

A.M.

Diario La Mañana
Alvear 47. Tel: 424-600

Catrasca

HUMOR y JUEGOS

Crucigrama

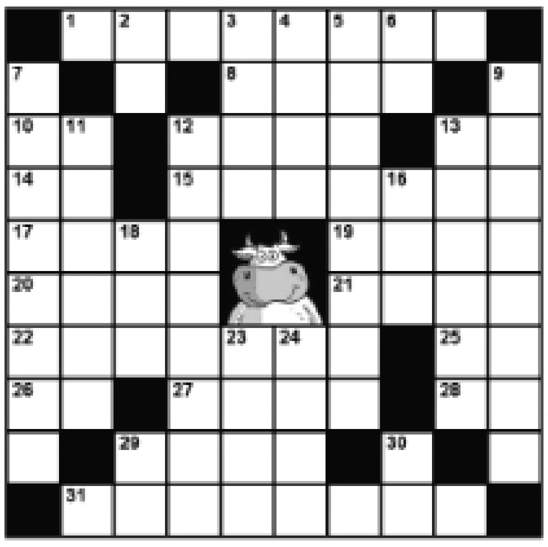

Horizontales

1. m. Moneda de plata del valor de un dinero, que mandó acuñar el rey Sancho el Sabio de Navarra.**8.** f. Tela fuerte de algodón o cáñamo, para velas de navío, toldos, tiendas de campaña y otros usos.**10.** interj. U. para denotar desilusión o desdén.**12.** m. Deporte náutico consistente en mantenerse en equilibrio encima de una tabla especial que se desplaza sobre la cresta de las olas.**13.** (Del lat. quia). Conj. causal desus. porque.**14.** pref. Denota origen o procedencia. Dimanar**15.** Separar del trigo, cebada, etc., después de aventados, y con escoba a propósito para ello, los granzones y la paja gruesa.**17.** adj. desus. anual.**19.** adj. ant. agrio (|| que produce sensación de acidez). U. en Navarra y Salamanca.**20.** m. Planta gramínea que crece en la puna.**21.** f. En la España musulmana, división territorial poco extensa.cora**22.** adj. Perteneciente o relativo a este pueblo**25.** Caminad de acá para allá.**26.** m. infant. Hond. Juego de niños que consiste en decir con rapidez un texto y hacer lo que le indica otro niño, mientras la pelota permanece en el aire.**27.** Raspar una superficie con un instrumento duro.**28.** Forma de la tercera persona en género masculino para el objeto directo sin preposición.**29.** m. Grosura de un animal.**31.** Bolas pequeñas que se hacen mezclando medicamentos para ser administradas por vía oral.

Verticales

2. Carta que en la numeración de cada palo de la baraja de naipes lleva el número uno.**3.** m. Sociedad fundada por un grupo de personas con intereses comunes y dedicada a actividades de distinta especie, principalmente recreativas, deportivas o culturales.**4.** Cada una de las 24 partes en que se divide el día solar.**5.** intr. enflaquecer (|| ponerse flaco).**6.** En el habla común, forma corta de decir "esta"**7.** Que prectican el judaísmo**9.** adj. Dicho de un perro: Destinado a carear o guiar las ovejas, en oposición al mastín, que se emplea en defenderlas.**11.** f. coloq. Odio, encono o enemistad.**12.** adj. Dicho de una cosa: Que es salobre. Agua, terreno salobral.**13.** m. Huella que dejan en el suelo las ruedas del carruaje.**16.** m. Psicol. En el psicoanálisis de Freud, instancia psíquica que se reconoce como yo, parcialmente consciente, que controla la motilidad y media entre los instintos del ello, los ideales del superyó y la realidad del mundo exterior.**18.** adv. l. En ese lugar, o a ese lugar.**23.** m. En el antiguo reino de Argel y otros países musulmanes, especie de juez o gobernador.**24.** m. Planta de la familia de las Gramíneas, con cañas delgadas de unos 20 cm de largo, hojas estrechas, agudas, más cortas que la vaina, y flores en panoja abierta, pocas en número y con arista en el cascabillo.**29.** Afirmativo.**30.** interj. U. para indicar la risa, la burla o la incredulidad. U. m. repetida.

Las 7 Diferencias

Por CORNE

Sopa

Deporte
Ejercicio
Ejercitar
Gimnasia
GYM
Juego
Pasatiempo
Recreamiento
Recreo
Salud

D	E	P	O	R	T	E	H	V	A	E	A
E	J	E	R	C	I	C	I	O	M	F	I
K	M	L	E	J	E	R	C	I	T	A	R
G	I	M	N	A	S	I	A	R	S	H	V
D	L	F	L	Y	W	D	P	K	T	X	S
G	C	X	C	N	N	L	L	I	B	O	A
V	Y	G	F	A	T	F	B	R	G	N	L
L	N	M	A	F	Y	R	D	E	V	B	U
R	D	X	Z	W	G	Z	U	C	P	X	D
D	J	E	C	N	Q	J	V	R	T	P	F
R	E	C	R	E	A	M	I	E	N	T	O
P	C	S	L	S	N	Z	L	O	D	M	H
P	A	S	A	T	I	E	M	P	O	R	P
R	O	F	G	Q	P	D	S	D	I	L	W
O	C	J	O	E	D	D	K	R	T	I	L

Sudoku

Complete los casilleros vacios con números del 1 al 9, sin repetir cifras en ninguna fila, columna o cuadrado.

					4		1	9
	5	9					3	
				7				
	1							
8		5		3	1			
	2				8	6		
	4		9	8				
		7						2
	3	1	4				7	

Respuestas

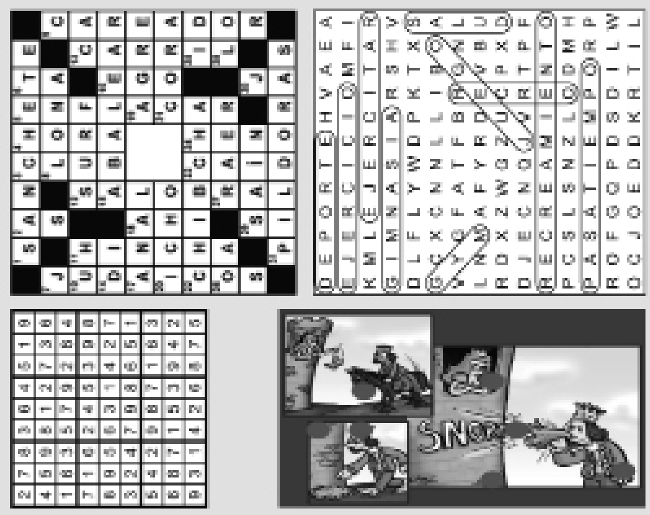

Diario LA MAÑANA

CLUB DE PESCA LAS ACOLLARADAS

San Luis está recuperando su nivel normal mientras espera el permiso para recibir gente

Desde la entidad pesquera aguardan el permiso municipal para recibir gente en el predio, siguiendo un protocolo sanitario.

Pescar y respetar el distanciamiento, es lo que propone el club.

Consultamos a la gente del Club de Pesca Las Acollaradas sobre la actualidad de la recientemente recuperada laguna San Luis y el momento que vive la institución durante esta época de cuarentena.

Al respecto, desde la entidad pesqueña señalaron que “la laguna está bajando, se encuentra casi en el nivel que tendría que estar, igualmente estamos haciendo unos trabajos de alteo para conservarla en las épocas de sequía”.

En estos momentos de cuarentena circulan infinidad de rumores en cuanto a la flixibilización de algunas actividades. Uno de éstos señalaba que estaba permitido concurrir precisamente al predio de la laguna San Luis por encontrarse dentro del partido de Bolívar. Desde Las Acollaradas aseguraron que esto no es así, el club no ha sido habilitado para recibir gente y no lo ha hecho. “En lo que se refiere a pescar o hacer actividades recreativas en el predio, por ahora sigue todo prohibido, no hay posibilidades de ir. No hay carnada ni gente que haya ido a pescar; lo que sí sabemos es que la laguna tiene mucha carpa, mucho bagre y mucho moncholo, especies que a mucha gente le gusta capturar, pero hasta ahora no tenemos el permiso para hacerlo”, explicaron.

Sabido es que el Club presentó hace ya un mes, ante el municipio, un protocolo para cumplir en el caso de que se les permita recibir gente en la laguna. De todas maneras, la pesca deportiva es otra de las disciplinas que por el momento, en Bolívar, no pueden llevarse a cabo sin infringir las normas establecidas. “En el protocolo que mandamos, señalamos que podrían ubicarse los autos distanciados 50 metros entre sí, como para asegurarnos que no haya riesgo de agrupamiento de personas. Tenemos 500 hectáreas, así que controlando bien a la gente, se podría hacer cualquier tipo de actividad al aire libre, pero aún no tenemos el permiso para retomar la actividad aplicando este protocolo”, señalaron.

LA SALIDA DE LA CUARENTENA

Matías Lammens confirmó que podrían habilitar el turismo interno para las vacaciones de invierno

El ministro de Turismo y Deporte detalló que sería sólo entre provincias donde no haya casos recientes de coronavirus, con viajes en micro o avión.

El ministro de Turismo y Deporte de la Nación, Matías Lammens, confirmó que el Gobierno evalúa autorizar los vuelos de cabotaje y micros de larga distancia para reactivar el turismo en las próximas vacaciones de invierno.

Sería sólo entre provincias que no hayan tenido casos recientes de coronavirus, por lo que el AMBA quedaría "excluida".

"Hablé con gente de Aerolíneas Argentinas para pensar esa posibilidad, porque el turismo genera muchísimos puestos de trabajo y para las economías regionales sirve mucho. Habrá protocolos estrictos para viajar", informó Lammens.

Además, contó, planean "escalonar los viajes de egresados una vez que vuelvan las clases", lo que ocurriría después del receso invernal.

Consultado sobre la apertura del turismo internacional, el ex presidente de San Lorenzo dijo que esa posibilidad todavía es "lejana".

El regreso de los vuelos de cabotaje viene siendo estudiado desde hace días por autoridades nacionales. Fuentes de la Agencia Nacional de Aviación Civil (ANAC) ya le presentaron al Gobierno una propuesta en ese sentido.

La apertura parcial de los vuelos es también un reclamo que las agencias de turismo y las lineas aéreas "low cost" hicieron ante Lammens para poder reactivar al menos en parte el sector, hoy completamente paralizado por la cuarentena.

Hasta el momento, la única fecha concreta que tienen las líneas aéreas para retomar sus vuelos es el 1 de septiembre.

Las vacaciones de invierno estaban previstas entre el 20 y el 31 de julio para la Ciudad de Buenos Aires, Santa Cruz, Tierra del Fuego, Santiago del Estero y Jujuy. En Chubut, La Rioja, Mendoza y Neuquén van del 6 al 17 de julio. Y en el resto de las provincias del 13 al 24 de julio.

La vuelta del fútbol

Respecto de la posibilidad de que el fútbol argentino pueda volver a la actividad, Lammens explicó que "no es una decisión que dependa del Estado nacional, sino de la AFA".

"El Estado nacional sólo puede decir si están dadas las condiciones. Después, cada federación, en este caso la AFA, decidirá si vuelven los torneos y dónde se jugarán. El gobernador Gerardo Morales me llamó para que se juegue en Jujuy, pero me parece que no es la intención que tiene la AFA", reveló.

Y cerró: "La situación, en general, hace que todos estén con miedo. Los jugadores tienen miedo de volver a entrenar y es entendible".

SERVICIOS DE VIAJES Y COMISIONES

EXPRESO BOLIVAR
SERVICIO A DOMICILIO - CARGAS GENERALES Y MUDANZAS
Ferré 2035 Tel.011-4919-6539 Depósito en Bs. Aires
Azcuénaga 151 Tel.: 02314 - 428776 Depósito en Bolivar
Sale de Bolívar: lunes y jueves. Sale de Bs. As: martes y viernes.
Recepción de mercadería Bs. As.: lunes a viernes. En Bolívar: lunes a sábado.

SERVICIO DE VIAJES Y COMISIONES
Este es su espacio 02314 42 4600

LM

Transportes “EL FORTIN” de Ernesto Carbajo.
Entre BOLIVAR y BUENOS AIRES
MUDANZAS - ENCOMIENDAS
DEPOSITOS PROPIOS
En Buenos Aires: Ferré 2117 / Alt. Av. Rabanal 2100 Lunes a viernes, 8 a 17 hs. Tel: 4918-7016
En Bolívar: Castelli 475 Tel: 42-8499

NUEVO ENCUENTRO

Luis Paz participó de una reunión junto a destacados expertos del deporte

El referente del área de deporte de Nuevo Encuentro Bolívar, Luis Paz, participó de la charla virtual sobre Políticas deportivas impulsadas por el "Frente Nacional de Deporte de Nuevo Encuentro", que tuvo el propósito de "abordar la difícil situación que atraviesa el deporte en la Argentina".

La charla, cuya apertura estuvo a cargo del coordinador del Frente Nacional de Deporte de Nuevo Encuentro José Maria Vittorio, contó entre los oradores fue Rodolfo Paverini, Presidente de la confederación Argentina de Deporte C.A.D., según se informó desde NEBolívar.

José María Vittorio apuntó sobre la situación en la que se encuentran las federaciones deportivas a partir de la pandemia generada por el COVID 19 y la necesidad de pensar una política pública con perspectiva de género para todas sus áreas del deporte.

En tanto que Rodolfo Paverini, resaltó la necesidad de fortalecer los organismos de discusión y democratización del Deporte en la Argentina, como los Consejos Nacionales y Provinciales.

También se señaló "la importancia de la plena implementación de la Ley Nacional del Deporte (ley Nº 27.202) sancionada durante el gobierno de la Presidenta Cristina Fernández de Kirchner y derogada en gran parte por el gobierno de Mauricio Macri".

En este sentido, el Presidente de la C.A.D. manifestó la gran expectativa que tiene acerca de los gobiernos tanto del Presidente Alberto Fernández como el Gobernador de la provincia de Bs As Axel Kicillof para poner en curso la ley y fortalecer al deporte en la Argentina.

Por su parte, "Luis remarcó la importancia de tener nuevamente el Ministerio de Deportes, jerarquía quitada durante el Gobierno de Cambiemos, además compartió ideas para relanzar el Deporte luego del aislamiento obligatorio".

A su turno, el referente local de Nuevo Encuentro, Ariel Ferreyra le manifestó a Vittorio que "en Bolívar entendemos al deporte como factor de inclusión social, de desarrollo de competencias individuales y aprendizaje colectivo, por eso estamos comprometidos con la realización de proyectos socio deportivos en todo el Partido de Bolívar".

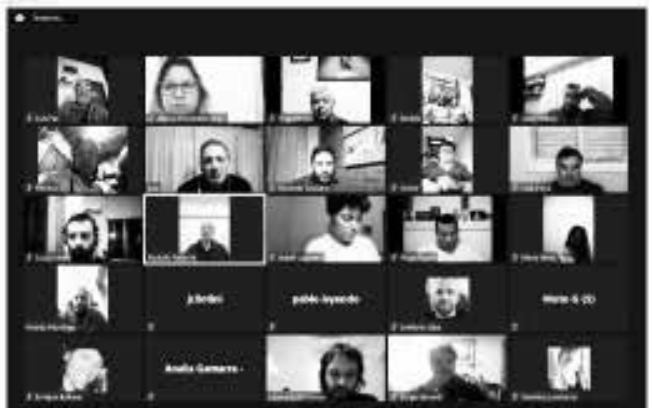

Finalmente, en torno a la salida del aislamiento social preventivo y obligatorio, se mencionó la gran preocupación que tiene la C.A.D por fortalecer a las instituciones deportivas en vista a la reapertura de los clubes, para que sean un lugar seguro. La importancia de asistir con los elementos e insumos protocolares correspondiente, colaborar en la articulación de los ministerios que contemplan la cartera de Salud y Deporte para acompañar y garantizar la continuidad de las instituciones.

Se acordó además que el ciclo de reuniones virtuales, se realizará semanalmente para el aporte de ideas.

Fuente:
Nuevo Encuentro
Bolívar

DR. MILAN G. PASUCCI VISIC
ABOGADO
Tº XXXIX - Fº 107
CALP
DIVORCIOS
SUCESIONES
DAÑOS DE TRANSITO
CONTRATOS
Av. Venezuela 139
Tel: 2314-541960 (wsp)

ANALISIS CLINICOS
Laboratorio
"LAMARQUE"
Dra. Alicia B. Lamarque
Bioquímica
Análisis clínicos Hematología.
Q. Clínica - Hormonas -
Métodos automatizados -
Bacteriología - Parasitología.
Obras sociales.
Sargento. Cabral 23,
Tel./Fax: (02314) 420159
(02314) 15414043.
Bolívar
A.M.

Dra. Nora Giovino
M.P. 441226
Especialista universitaria en
Alergia e Inmunología.
Alergias, Rinitis, Alergia en piel y a medicamentos
Bolívar: Belgrano 452
Tel.: (02314) / 420643
Olavarría: Sarmiento 2945
Cel: (02284) - 15579515
(02284) 15579485
Próxima visita:
a confirmar

DUEÑO VENDE
VW GOL
5 puertas, 1.6,
modelo 2005.
110.000 kilómetros.
Papeles al día.
Tel: 2314- 535778

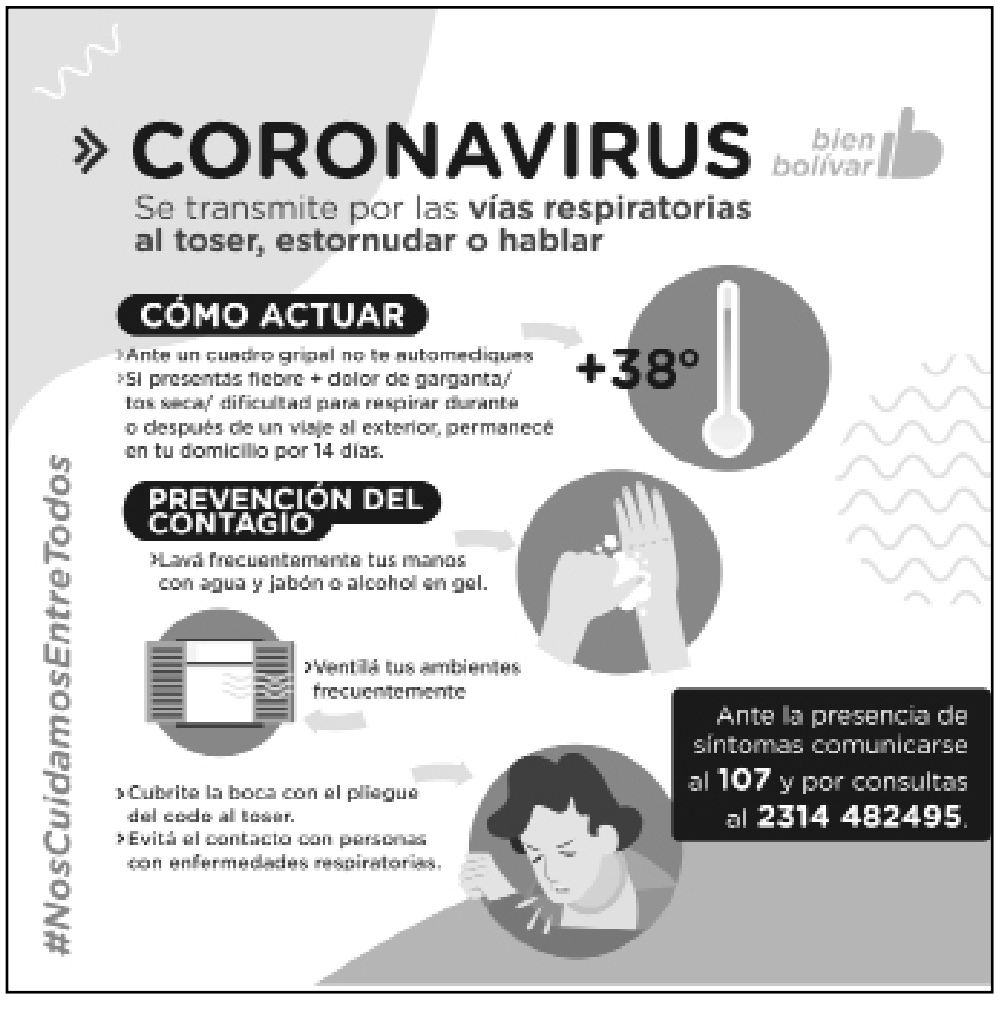

Diario LA MAÑANA

ESTUDIO JURIDICO
JUAN IGNACIO MANGHI
ABOGADO
Turnos y consultas:
Lun. a Vier de 9 a 13/ 17 a 20 hs
Tel: 426738 / Cel. 15418333
Av. Alte. Brown 36, Bolívar
estudiomanghi@speedy.com.ar
A.M.

ESTUDIO JURIDICO
MORÁN
• Sucesiones.
• Asuntos civiles, comerciales y laborales.
Abogado
Juan Carlos Morán
Lunes a sábado de 9 a 13 hs.
Olascoaga 164
Tel:(02314) 15403744
O.55 V.26/02

PSICOLOGO
Lic y Prof.
TAMAGNO,
Ricardo D.
M.P. 35.407 - UNLP
IOMA y otras obras socia-
Turnos: 02314 - 420681
15536943
A.M.

ESTUDIO JURIDICO
DR. FERNANDO DELAVAULT
Civil y Comercial - Laboral - Familia - Contratos - Sucesiones
Fernando Delavault 02314 15403283
E.mail: fernandodelavault@hotmail.com
Calle Roca Nº 775 - Bolívar
O.190 V.12/6

Dr. Cernadas Hernán Pablo
M.P. 111950 - M.N. 146446
Médico Oculista.
Oftalmología. Cirugía.
Solicitar turnos
al tel. 425017
ó 15444620
Urgencias: 15533729
En Bolívar: Olavarría 425
Daireaux: solicitar turnos al 2316-452142. Sarmiento 56.
O.58 V.19/02

ESTUDIO JURIDICO
María Celia Gómez Olivera
Abogada
Horario de atención:
lunes a viernes, de 9,30 a 12 hs y de 17,30 a 19,30 Hs.,
en Boer 59
Solicitar turnos al Tel: (02314) 425141 o al Cel: 15533895 - (6550) - Bolívar.
A.M.

GABRIELA RODRÍGUEZ
ABOGADA
ASESORIA INTEGRAL
DERECHO
PENAL - LABORAL - DE FAMILIA
SUCESIONES - JUBILACIONES
ACCIDENTES DE TRANSITO
TOMO XI FOLIO 59
Av. San Martín 1233 - Bolívar (6550)
gabrielarodriguezabogada@gmail.com
(02314) 15-611902

PSICOLOGO
Lic. Germán Córdoba
Profesor Psicología UNLP
MP 52664
Niños, adolescentes y adultos
IOMA y obras sociales
Atiende en La Plata.
Cel.: (0221) - 155245924
Atiende en Bolívar:
Av. Pedro Vignau 532
Tel: 424538
Cel: (02314) 15620223
A.M

Centro Médico Flebológico
Dr. Silvio Taverna
M.P. 110769 - M.N. 84269
Cirugía Vascular Periférica
Cel: 02314 - 15480041
Turnos: 02314 - 421433
Alsina 460 - Bolívar
A.M.

ESTUDIO JURIDICO
DR. FERNANDO DELAVAULT
Civil y Comercial - Laboral - Familia - Contratos - Sucesiones
Fernando Delavault 02314 15403283
E.mail: fernandodelavault@hotmail.com
Calle Roca Nº 775 - Bolívar
O.190 V.12/6

Dr. Cristian Herrero
Médico oftalmólogo
de la Univ. de Bs. As.
Atiende los martes de 9 a 12 hs. Miércoles y jueves: de 9 a 12 y de 15 a 19 hs.
Dorrego 72. Phisys
Tel: 424212
O.59 V.17/02

Mauricio Martínez
ABOGADO
Especialista en Derecho y Empresa
Universidad de Palermo
LLM en Derecho Tributario
Universidad Di Tella
Asesor de empresas y particulares (18 años de experiencia en grandes estudios y empresas)
Derecho Comercial - Tributario - Laboral - Civil.
Atención en Bolívar y Cap. Fed.
Tel: 011 - 1564868388
O.160 V.5/4

Estudio Jurídico Oroz
Dra. Patricia Oroz
Dra. Milagros Croce
Derecho de familia
Violencia Familiar y de Género
Asuntos Civiles y Laborales
Derecho Agrario - Sucesiones
Lun a vier de 9 a 12 hs.
Lun de 15 a 17 hs.
Mier y juev de 17 a 19 hs.
- Zapiola 326 -
2314-619094 610073

OFTALMOLOGIA
Dr. ANIBAL LUIS RODRIGUEZ
MEDICO OCULISTA
M.P. 29.885
MEDICO OFTALMOLOGO
de la FACULTAD DE MEDICINA
de la UNIVERSIDAD
de BUENOS AIRES
y del CONSEJO ARGENTINO
DE OFTALMOLOGIA.
MASTER EN OFTALMOLOGIA
DE LA UNIVERSIDAD CATOLICA.
Lunes a viernes,
de 9 a 12 y de 17 a 21 hs.
MITRE 162 - TEL. 420214
A.M.

Guillermina Simón
Licenciada en Psicología (UBA)
M.N. 48440 MP 35426
Atiende en Capital Federal
Tel: (011) - 1536183879
Bolívar. Av. Venezuela 343
Tel: (02314) - 15463986
O.61 V.25/02

Lic. en Psicología
NETRI MARIA VALERIA
M.P. 52.051
Niños, adolescentes y adultos.
Turnos al Cel.: (02314) 15617828
Tel: 424538,
Av. Pedro Vignau 532
Bolívar
A.M.

JAVIER A. MORENA
Odontólogo
M.P. Nº 12891
OBRAS SOCIALES
En Urdampilleta: Martes
En Bolívar: Lunes, jueves y viernes
en Santos Plaza 265
Turnos y urgencias
al tel: (02314) 15618674
O.62 V.22/02

¡Anuncie aquí!
Comuníquese con nuestras oficinas al 424-600 o acérquese a Alvear 47.

AGROVETERINARIA CASQUERO
Sanidad en grandes animales. Reproducción.
Inseminación artificial.
Ecografías. Asesoramiento.
M. Veterinario Marcelo Casquero
Av. Mariano Unzué 1820
Tel: 15626411
m.casquero@hotmail.com
A.M.

DR. EDUARDO TENCA
NEUROCIRUJANO
M.P. 71138
M.N. 89590
Atiende los martes en CIME,
Las Heras 172
Bolívar
Turnos al tel: 421140
A.M.

Laboratorio Bioquímico
Bacteriología
Dr. Omar A. Capecce
Belgrano 308
Tel: 428010
A.M.

PSICOLOGA
Lic. Soraya Sierra
M.P. Nº 35.313
Atiende IOMA
San Martín 1253
Tel: 15441154
A.M.

Dr. Pablo E. Molina
UROLOGO - M.P. 444667
En Bolívar:
Castelli 699.
Tel. 02314 - 15400407
Próxima visita:
a confirmar
Turnos únicamente por teléfono a partir del 6/3
A.M.

Estudio Contable
MARCELO D´ALOIA
Estudio Contable Impositivo
CONTADOR PUBLICO
E-mail:
marcelodaloia@speedy.com.ar
R. Hernández 102
TEL: (02314) - 420793
A.M.

golpe DE TENIS.com.ar
Seguinos en @golpedetenis

AVISOS FUNEBRES

Participación

ALDA BEATRIZ SABALZA de HUESO (q.e.p.d.) Falleció en Bolívar, el 7 de junio de 2020, a la edad de 78 años. Su esposo, Eduardo Sebastián Hueso; su hija Adriana, su hijo político Jorge Demarchi, sus nietos Sebastián, Luciano Tomás Arras,y demás familiares y amigos participan su fallecimiento y que sus restos fueron inhumados el domingo a las 10 hoas en el cementerio local. Servicio Cooperativa Eléctrica de Bolívar Ltda.

Participación

ALDA BEATRIZ SABALZA de HUESO (q.e.p.d.) Falleció en Bolívar, el 7 de junio de 2020, a la edad de 78 años. Unión Educadores Bolívar participa con profundo dolor su fallecimiento y acompaña a la familia en este difícil momento.

O.292

Participación

ALDA BEATRIZ SABALZA de HUESO (q.e.p.d.) Falleció en Bolívar, el 7 de junio de 2020, a la edad de 78 años. Juanita Peralta de Arras y familia participan su fallecimiento y ruegan una oración en su memoria.

O.291

Participación

SERGIO RICARDO HERNAN PEREZ (q.e.p.d.) Falleció en Bolívar, el 8 de junio de 2020, a la edad de 26 años. Su madre Inés Palma; su padre Sergio Pérez, y demás familiares participan su fallecimiento y que sus restos fueron inhumados ayer a las 17 horas en el cementerio local. Servicio Cooperativa Eléctrica de Bolívar Ltda.

Participación

ALDA BEATRIZ SABALZA de HUESO (q.e.p.d.) Falleció en Bolívar, el 7 de junio de 2020, a la edad de 78 años. Estudio Cisneros participa con profundo pesar su fallecimiento y acompaña a la familia en este difícil momento.

290

Participación

EDA GONZALEZ VDA. DE GAITON (q.e.p.d.) Falleció en Buenos Aires, el 7 de junio de 2020, a la edad de 90 años. Sus cuñadas de Bolívar Blanca Cuadrado y flia, Dora Roldán y flia., Dora Gaitón y flia., y Marta Gaitón y flia. participan su fallecimiento y ruegan resignación a sus queridas hijas y familia. Una oración en su memoria.

O.289

GUARDIAS VETERINARIAS

Fines de semana y feriados

Comunicarse al Cel.: 2314 **15414184**

ESTUDIO JURIDICO CABREROS
Dr. Gastón Oscar Cabreros
Dra. María Eugenia Cabreros
Dr. Víctor Agustín Cabreros
Trámites en Capital Federal y Pcia.
Daños - Derechos de Familia - Sucesiones
Sociedades por acciones simplificadas
ATENCION ESPECIAL
Debido al aislamiento social obligatorio, nos encontramos trabajando de manera remota.
estudiocabreros@gmail.com
Olavarria 49
Tel: 2314 - 15613287

BOMBEROS VOLUNTARIOS

SORTEOS DIARIOS

FECHA - NUMERO - BENEFICIARIO - PREMIO

17/03/20 8646 NAVARRO CRISTINA $ 500

18/03/20 4529 TRENCHI TERESA $ 500

HOY FARMACIA DE TURNO

SUDIRO

Av. Alte. Brown 300 - Tel: 428626

Lo dicho...

"El tiempo no se gasta,
se gasta la vida de quien lo pierde".

Anónimo

El tiempo

Hoy: Soleado. Por la noche, cielo claro.
Mínima: 6ºC. ***Máxima:*** 16ºC.

Mañana: Mucho sol y agradable durante el día. Luego, incremento de nubosidad. ***Mínima:*** 5ºC. ***Máxima:*** 18ºC.

EFEMERIDES

Día del Geólogo. Día de San Efrén.

0068 – se suicida Nerón, emperador romano.
1215 – El rey Juan sin Tierra firma la carta Magna, origen de las libertades inglesas.
1672 – nace Pedro "el Grande", zar de Rusia.
1754 – nace Manuel José de Lavardén, poeta y abogado, autor de teatro argentino.
1781 – nace George Stephenson, inventor de la locomotora.
1829 – muere Baltasar Hidalgo de Cisneros, último virrey español del Río de la Plata.
1862 – el Senado de Estados Unidos vota la abolición de la esclavitud en todos los territorios de la Unión.
1870 – Muere Charles Dickens, novelista inglés.
1893 – nace Cole Porter, compositor estadounidense.
1894 – Estalla en Paraguay un movimiento revolucionario, encabezado por el general Juan B. Egusquiza, que depone al presidente Marcos Moriñigo.
1898 – Inauguración del Ferrocarril Nordeste Argentino, desde Corrientes a Monte Caseros.
1898 – China arrienda Hong Kong a Gran Bretaña por 99 años.
1921 – muere Luis Maria Drago, jurisconsulto argentino.
1924 – Uruguay vence a Suiza por 3 a 0 y obtiene la medalla de oro olímpica de fútbol, en el estadio Colombes, de París.
1929 - nace Oscar Núñez, actor y director teatral argentino (fallecido en 2012).
1934 – nace el Pato Donald.
1940 – Noruega se rinde a los alemanes.
1944 - nace Mochín Marafioti, músico y productor argentino (fallecido en 1997).
1956 – fracasa en Argentina una sublevación militar encabezada por el Gral.Juan José Valle.
1957 – se crea la Universidad Católica de Santa Fe (Argentina).
1959 - en Estados Unidos se inaugura el submarino militar George Washington, el primero en portar misiles balísticos.
1961 – nace Michael J. Fox, actor estadounidense.
1963 – nace el actor estadounidense Johnny Depp.
1963 – se estrena la película "Cleopatra" en Nueva York.
1973 – El almirante Luis Carrero Blanco jura su cargo como presidente del gobierno español.
1973 - nace Sergio Galván, futbolista argentino.
1976 – El Gobierno boliviano establece el estado de sitio, en prevención de protestas obreras y estudiantiles, por el asesinato en su exilio de Argentina del ex presidente Juan José Torres, seis días antes.
1985 – Cien kurdos resultan muertos y 260 heridos en los bombardeos de la aviación iraquí sobre un campo de refugiados en Irán.
1986 - el presidente del INI y el de Volkswagen firman en Ginebra la venta del 51 % de las acciones de SEAT a la multinacional alemana.
1987 - nace Damián Musto, futbolista argentino.
1993 – Boda en el palacio imperial de Tokio del príncipe heredero del Japón, Naruhito, y la funcionaria de la Cancillería nipona Masako Owada.
1998 – Siete mujeres, Graca Machel, Fatiha Budiaf, Rigoberta Menchú, Olayinka Koso-Thomas, Fatana Ishaq Gailani, Somaly Mam y Emma Bonino son galardonadas con el premio Príncipe de Asturias de Cooperación.
1999 – El Inter de Milán paga 7.000 millones de pesetas por el jugador italiano Christian Vieri.
2006 - en Alemania se inicia la XVIII Copa Mundial de Fútbol.
2012 - muere Walter Santa Ana, actor argentino (nacido en 1932).

HOROSCOPO

ARIES
23/03 - 20/04

Entienda que debe mantenerse precavido, ya que podrían aparecer personas envidiosas que intenten retardar su éxito. Procure alejarse de las mismas. N°**12**.

TAURO
21/04 - 21/05

Sepa que si se deja guiar por la voz de la intuición y la sabiduría interior, pronto podrá abandonar la inseguridad y los temores que lo persiguen. N°**71**.

GEMINIS
22/05 - 21/06

No permita que la pena invada su corazón. Procure no cometer un error por su impaciencia, intente relajarse y conseguirá lo que se propuso en la vida. N°**97.**

CÁNCER
22/06 - 23/07

Intente confiar más en su capacidad intelectual. Muchos de los esfuerzos y metas se verán limitados por la inseguridad que lo invade naturalmente. N°**69**.

LEO
24/07 - 23/08

Fase óptima para reformar su vida y su círculo social. Trate de controlar los repentinos cambios de humor que últimamente le afectan en las relaciones. N°**34**.

VIRGO
24/08 - 23/09

Comprenda que fortaleciendo el entusiasmo y la confianza pronto se le acentuará su capacidad imaginativa y fantasiosa en todos los objetivos que emprenda. N°**47.**

LIBRA
24/09 - 23/10

Alimente su jovialidad, así podrá eliminar los sentimientos negativos. En poco tiempo, resurgirá la fuerza de su personalidad y se sentirá más vital. N°**15**.

ESCORPIO
24/10 - 22/11

Aprenda a mantener siempre la serenidad y la confianza en su espíritu. Sepa que debe comprender que ambas son la llave de la sabiduría en la vida. N°**27**.

SAGITARIO
23/11 - 22/12

Sepa que iniciará el día decidido a concretar un par de objetivos que tenía entre manos. Aproveche las buenas energías que le brindará la Luna. N°**82.**

CAPRICORNIO
23/12 - 20/01

Haga lo posible para cumplir con todos los deseos de un modo constructivo. Intente abandonar los problemas que no le afectan directamente a su vida. N°**20**.

ACUARIO
21/01 - 19/02

Procure no desesperarse e intente sostener la calma. Durante esta jornada, una situación un tanto confusa podría llegar a desordenarlo anímicamente. N°**36.**

PISCIS
20/02 - 22/03

Sepa que podrá acrecentar los vínculos con esos familiares olvidados. Entienda que una buena mesa acompañada con sus parientes, será la mejor opción. N°**96**.

Todo el contenido online
www.lamananaregional.com.ar
Redes Sociales
del Diario La Mañana
www.diariolamanana.com.ar
@lamananabolivar
@lamananaok
@lamananadiario

DIARIO EXTRA
el país y el mundo

Martes 9 de junio de 2020 Año XIV / Número 6.671

www.dib.com.ar

Coronavirus. El país en vilo

El Gobierno intervendrá Vicentin y el Congreso debatirá la expropiación

Lo anunció el presidente Fernández. La agroexportadora, una de las más importantes del país, tiene deudas millonarias y atraviesa una causa por presunta malversación de fondos con el Banco Nación. - Pág. 3 -

Habló con Román

Tevez recibió una propuesta para seguir en Boca

Los dos emblemas de la entidad "xeneize" dialogaron vía Skype la semana pasada y Riquelme, encargado de la secretaría de fútbol, le ofreció un contrato a "Carlitos" para que siga al menos por un año más y, posiblemente, se retire como él siempre soñó. - Pág. 8 -

- Télam -

A partir de las 20, los porteños salieron a correr

Los habitantes de 18 provincias dejaron atrás el "aislamiento social, preventivo y obligatorio" y comenzaron a transitar una nueva etapa, de "distanciamiento". En tanto, en CABA debutó la autorización para las salidas deportivas. - Pág. 3 -

Alquileres

La mitad de los inquilinos con problemas para pagar

En todo el país el 49% tiene inconvenientes para abonar junio, de acuerdo con un relevamiento realizado por la organización Inquilinos Agrupados (IA). - Pág. 5 -

Último parte

29 muertes, el número más alto en un día

Fueron confirmados 826 nuevos casos de coronavirus en el país, y la pandemia ya alcanza los 23.620 contagios desde su inicio. De esa cifra, 664 personas murieron. - Pág. 3-

La vicepresidenta en Tribunales

Espionaje: Cristina apuntó contra la Corte y los medios

Fernández se presentó ante el Juzgado Federal 1 de Lomas de Zamora. Fue para conocer las pruebas reunidas en la denuncia por supuestas maniobras ilegales de las que fue víctima, llevadas a cabo por la AFI durante la presidencia de Mauricio Macri. Para Rodríguez Larreta, su jefe político "no tiene nada que ver". - Pág. 2 -

Estiman que la normalidad en AMBA llegaría en septiembre

Eso manifestó Nicolás Kreplak, viceministro de Salud bonaerense. "Hay varias hipótesis que indican que para septiembre mejorará la situación", sostuvo en referencia al área metropolitana. Por otra parte, señaló que las semanas 25 y 27 de la cuarentena serán las más frías, por lo que "no sería raro que se llegue a una mayor cantidad de casos". Asimismo, bajó el tono a la polémica sobre las aperturas que se dieron en la Ciudad. - Pág. 4 -

"Austral"

Procesamiento firme para Báez y su exabogado

La Cámara Federal de Casación Penal dejó firme el procesamiento a los detenidos Lázaro Báez y su exabogado Jorge Chueco por supuesto "lavado de activos" en una investigación por la compra de una estancia en Uruguay, conocida como "El Entrevero". La decisión fue de la sala IV del máximo tribunal penal federal del país que rechazó por "inadmisibles" los recursos extraordinarios de ambos acusados, quienes buscaban llegar con su apelación ante la Corte Suprema de Justicia de la Nación.
En esta investigación Báez y Chueco están procesados con prisión preventiva por presunto "lavado de activos agravado" y asociación ilícita. Ambos son sometidos a juicio oral en la actualidad en la parte central de la causa por lavado de dinero que involucra a la empresa "Austral Construcciones", propiedad del primero, en base a supuestos ilícitos cometidos con la obra pública nacional en Santa Cruz durante 2010 y 2011.
La investigación por la estancia "El Entrevero" se llevó de manera separada y se vincula con la compra de esa propiedad en la localidad uruguaya de Maldonado por 14 millones de dólares cuyo origen, según la Justicia, no pudieron justificar y a través de sociedades "pantalla". Casación había ya confirmado los procesamientos y la prisión preventiva ante la "gravedad" del delito y la "alta capacidad económica de los imputados" que podrían entorpecer la investigación y ahora rechazó el recurso extraordinario para llegar a la Corte Suprema. - **Télam** -

Imputada

La intendenta de la localidad cordobesa de Villa Dolores, Carmen Gloria Pereyra, fue imputada por la fiscal María Eugenia Ferreyra en relación con la muerte de dos personas que trabajaban en una obra de desagües frente al edificio de la vieja municipalidad, informaron fuentes judiciales. La jefa comunal fue imputada por "homicidio culposo agravado por el número de víctimas", en una causa que tiene además como imputados al arquitecto Aldo Zanitti, el ingeniero Jorge Janich y el ingeniero Enrique Bernaldez. - **Télam** -

La vicepresidenta en Lomas de Zamora

Espionaje ilegal: Cristina vio el expediente y apuntó contra la Corte y los medios

Se presentará como querellante de la causa que investiga si fue víctima de persecución por parte de la AFI.

Las pruebas. Cristina Fernández, en Lomas de Zamora, tomó contacto con el expediente. - **Télam** -

La vicepresidenta Cristina Fernández se presentó ante el Juzgado Federal 1 de Lomas de Zamora para conocer las pruebas reunidas en la denuncia por supuestas maniobras de espionaje ilegal de las que fue víctima, llevadas a cabo por la Agencia Federal de Investigaciones (AFI) durante la presidencia de Mauricio Macri. La titular del Senado había sido convocada por el juez Federico Villena para que se interiorice de las pruebas recolectadas y decida si se presentará como querellante, algo que se descuenta hará.

La causa se inició a raíz de una denuncia de la actual intervención de la AFI, que presentó pruebas sobre seguimientos y escuchas a dirigentes de la oposición pero también del oficialismo, cuando el organismo era conducido por Gustavo Arribas. La expresidenta aseguró, antes de llegar a los tribunales de Lomas de Zamora, que "la AFI, que dependía en forma directa de Mauricio Macri, utilizó narcotraficantes para realizar atentados a funcionarios de su propio gobierno, y seguimiento y espionaje político tanto a opositores como a sus propios dirigentes".

La referencia al "atentado" tiene que ver con que el expediente del presunto espionaje comenzó a robustecerse a partir de la declaración de un supuesto narco detenido, Sergio "Verdura" Rodríguez, quien afirmó ante el juez Villena que había sido contratado por una agente de la AFI para "darle un susto" a un exfuncionario del Ministerio de Seguridad.

En un video que grabó mientras viajaba hacia Lomas de Zamora, la vicepresidenta criticó también la cobertura mediática del caso, y lo comparó con aquella que había cuando iba a declarar como imputada en alguna causa. "A diferencia de otras veces en las que el que me citaba era (Claudio) Bonadio, en causas armadas, no me sigue en esta oportunidad ninguna moto. ¿Qué cosa, no? En aquellas oportunidades llegaron a ser todas motos con cámaras transmitiendo en vivo y en directo mi desplazamiento por la Ciudad", cuestionó.

Sostuvo en el video que "es raro que no me sigan porque la causa judicial por la que estoy convocada es un verdadero y auténtico escándalo: la AFI, que dependía directamente de Mauricio Macri, utilizó narcotraficantes para realizar atentados a funcionarios de su propio Gobierno y seguimiento y espionaje político tanto a opositores como a sus propios dirigentes".

También cuestionó a la Corte Suprema de Justicia de la Nación por no intervenir cuando se difundieron "en radio y en televisión, durante meses, anunciadas con bombos y platillos" las "ya célebres escuchas" de sus conversaciones con Oscar Parrilli. "Si hubiesen sancionado responsables (de la divulgación de las escuchas de conversaciones privadas), es probable que esta causa no hubiese existido", dijo.

La causa

De la investigación judicial se desprende la existencia de una supuesta estructura dedicada a realizar maniobras de espionaje ilegal a políticos, funcionarios y periodistas encallada en el seno del Estado y vinculada a la AFI. Según el expediente, los integrantes de la organización investigada, "cumpliendo diferentes roles estratégicos y valiéndose de su calidad de empleados públicos y agentes y/o dependientes de las Fuerzas de Seguridad y/o de la Agencia Federal de Inteligencia, habrían llevado a cabo distintas maniobras ilícitas de carácter indeterminado y realizado tareas de inteligencia y/o espionaje en infracción a la ley 25.520, en distintos períodos y abarcando diversas jurisdicciones". - **DIB** -

Material

La AFI entregó ayer a la Justicia unas 500 fichas que dan cuenta del espionaje ilegal a periodistas, dirigentes sociales y políticos, académicos y empresarios. La presentación se hizo en los tribunales federales de Retiro, ante la fiscal Paloma Ochoa, a quien el juez Marcelo Martínez De Giorgi delegó la investigación. - Télam -

Larreta: Macri "no tiene nada que ver"

El jefe de Gobierno porteño, Horacio Rodríguez Larreta, confirmó que esta semana concurrirá a los tribunales para conocer la causa y dijo estar "convencido" de que Mauricio Macri "no tiene nada que ver". "Esta semana me voy a presentar ante el juez que me citó en calidad de víctima; yo confío en que la justicia investigue a fondo para determinar los hechos y las responsabilidades", dijo Larreta en declaraciones a CNN Radio respecto de la convocatoria del juez federal de Lomas de Zamora Federico Villena. - **Télam** -

Económicas

Despachos de cemento

Los despachos de cemento cayeron en mayo 32,9% frente al mismo mes del año pasado y se situaron en un nivel mensual que ya se había alcanzado a mediados de 2005, con apenas 653.135 toneladas.
La Asociación de Fabricantes de Cemento Portland (AFCP) destacó, sin embargo, el repunte coyuntural de 60% frente a las 407.645 despachadas durante abril. Las entregas acumuladas entre enero y mayo se ubicaron de este modo ligeramente por encima de las 3 millones de toneladas, 35% menos (1,6 millón de toneladas abajo) que en igual período de 2019. - **Télam** -

Dólar en alza

Otra jornada de calma se vivió ayer en la City porteña mientras se esperan novedades en torno del proceso de renegociación de la deuda. La variante que más se incrementó ayer fue el oficial: se incrementó 39 centavos al cerrar en $ 71,87, según el promedio del BCRA. - **DIB** -

Compra de divisas

Ante las quejas que generaron las últimas medidas del Gobierno para frenar el incremento de la cotización del dólar, el Banco Central estableció un mecanismo especial para las empresas que deben comprar dólares para realizar operaciones en el exterior. Según la norma, las empresas que necesiten adquirir dólares en el mercado oficial para comprar bienes importados para la producción deberán completar un formulario a través de los bancos de los que son clientes para que éstos lo presenten ante el Banco Central. - **DIB** -

Sin despidos

El Gobierno nacional prorrogó por otros 60 días la prohibición que rige para las empresas de efectuar despidos sin justa causa, o bajo el pretexto de fuerza mayor, en el marco de la pandemia de coronavirus. La medida fue publicada ayer en el Boletín Oficial mediante la Resolución 475/2020. - **DIB** -

EXTRA el país y el mundo

Es una publicación de Diarios Argentinos S.A. | Registro de propiedad Intelectual en trámite | Elaborado para DIAR por DIB S.A | **DIRECTOR:** José R. Filippini | **Integra las ediciones de: Ecos Diarios de Necochea** - Talleres propios: Calle 62 Nº 2486 - Necochea - Bs. As. | **El Debate de Zárate** - Talleres propios: Justa lima 950 -Zárate - Bs. As. | **El Norte de San Nicolás** - Talleres propios: Francia 64 - San Nicolás - Bs. As. | **El Popular de Olavarría** - Talleres propios: Vicente López 2626 - Olavarría - Bs. As. | **El Tiempo de Azul** - Talleres propios: Burgos y Belgrano - Azul - Bs. As. | **La Mañana de Bolívar** - Talleres propios: Alvear 47 - Bolívar - Bs. As. | **La Mañana de 25 de Mayo** - Talleres propios: Calle 11 Nº 457 - 25 de Mayo - Bs As. | **La Opinión de Trenque Lauquen** - Talleres propios: Roca 752 - Trenque Lauquen - Bs. As. | **La Razón de Chivilcoy** - Talleres propios: Av. Sarmiento 74 - Chivilcoy - Bs. As. | **La Voz de Bragado** - Talleres propios: Belgrano 1650 - Bragado - Bs. As. | **La Voz del Pueblo de Tres Arroyos** - Talleres propios: Av. San Martin 991 - Tres Arroyos - Bs. As. | **Noticias de Pehuajó** - Talleres propios: Av. Perón 370 - Pehuajo - Bs. As. | **Nueva Era de Tandil** - Talleres propios: Gral. Rodríguez 445 - Tandil - Bs. As. | **Tiempo de 9 de Julio** - Talleres propios: Libertad 759 - 9 de Julio - Bs. As. | **Tiempo de Los Toldos** - Talleres propios: Libertad 759 - 9 de Julio - Bs. As. | **TiempoSur de Santa Cruz** - Talleres propios: Cmdro. Rivadavia 175 - R. Gallegos - Santa Cruz. | **Contactos:** redaccion@diarioextra.com.ar | publicidad@dib.com.ar | www.diarioextra.com.ar | Oficina Central: 48 N°726 4° piso - La Plata - Bs. As.

El país en vilo

Último parte

29 muertes, el número más alto en 24 horas

De acuerdo con el último parte del Ministerio de Salud de la Nación fueron confirmados 826 nuevos casos de coronavirus en el país, y la pandemia ya alcanza los 23.620 contagios desde su inicio. De esa cifra, 664 personas murieron, ya que ayer se informaron 29 decesos, el número más alto de muertes en 24 horas contabilizado hasta el momento.

Se trata de 16 hombres, nueve de 78, 40, 59, 77, 42, 77, 74, 77 y 74 años, residentes en la provincia de Buenos Aires; cuatro de 86, 71, 66 y 62 años, residentes en CABA; uno de 58 años, residente en Chaco; uno residente en Tucumán, de quien no se precisó la edad; uno de 58 años, residente en Río Negro; y trece mujeres, siete de 90, 96, 89, 58, 62, 77 y 80 años, residentes en Buenos Aires; cinco de 76, 77, 86, 76 y 88 años, residentes en CABA; y una de 82 años, residente en Río Negro. - DIB -

"Funerarios"

El ministro de Salud de la Nación, Ginés González García, defendió ayer la decisión que adoptó el presidente Alberto Fernández de aplicar la cuarentena obligatoria a finales de marzo y cuestionó a los que quieren levantar la flexibilización, a los que llamó "funerarios". "Los que dicen que nos apuramos no sé qué quieren, son funerarios. Es cierto que empezamos mucho antes que otros países, pero a todos les fue mal. No entiendo cuál es la discusión", dijo González García.

"Creo que la cuarentena ha tenido un resultado espectacular y no es solo mi opinión: son los números. A veces la gente no valora lo que no sucedió. Las curvas iniciales daban una cantidad de muertos e internados que no se ha dado", agregó el funcionario en diálogo con Radio con Vos. Asimismo, agregó que "en gran parte del país se ha logrado, prácticamente, que existan muy pocos casos aislados y en general son cuestiones focales o viajeros". Y añadió: "Claramente, en el conurbano y Capital hay circulación viral y hay que exponer al mínimo a la gente. A nadie le gusta seguir como estamos, a todos nos pasa. Se busca atemperar un poco eso". - DIB -

El Gobierno interviene Vicentin y elabora proyecto para expropiarla

Lo anunció el propio Presidente en conferencia de prensa. La firma mantiene una deuda millonaria con el Estado.

Oficial. El anuncio estuvo a cargo del presidente Alberto Fernández. - Presidencia -

El presidente Alberto Fernández anunció la intervención de la empresa agroexportadora Vicentin, una de las más importantes del país, acosada por deudas millonarias y en medio de una causa por presunta malversación de fondos en el Banco Nación durante la gestión de Mauricio Macri. En conferencia de prensa, el Presidente informó de la intervención inmediata de la compañía con sede en la provincia de Santa Fe y puso al frente de ese procedimiento al economista Gabriel Delgado, exsecretario de Agroindustria de la Nación, quien había sido confirmado por Aníbal Fernández como ministro de Agricultura bonaerense en caso de que ganara las elecciones de 2015, que finalmente perdió en manos de María Eugenia Vidal.

Además, Fernández indicó que enviará un proyecto de ley al Congreso para declarar la expropiación de la compañía exportadora. "El Grupo Vicentin ha expresado una enorme crisis financiera donde el Estado es el principal acreedor. Hemos dispuesto medidas para rescatar a la empresa para que siga funcionando, que los trabajadores mantengan sus puestos de trabajo y que los pequeños productores puedan seguir vendiéndole lo que producen", aseguró el mandatario, que estuvo acompañado por el ministro de Desarrollo Productivo, Matías Kulfas; por la senadora por Mendoza Anabel Fernández Sagasti, y por el designado interventor.

La expropiación

El proyecto de ley busca declarar a Vicentin de utilidad pública y sujeta a expropiación para que pase a formar parte de un fondo fiduciario que administrará YPF Agro, con lo que se replicará el modelo de gestión mixta. YPF Agro es una compañía de la petrolera nacional que comercializa semillas, productos para la protección y nutrición de cultivos, además de silo bolsas y lubricantes.

El Presidente destacó que el objetivo es "rescatar a la empresa en favor de la economía argentina y de una parte de la economía que tiene particular relevancia como es el mercado de granos y de cereales". "Que el Estado cuente con una empresa testigo en el sector es algo muy importante", expresó, y consideró que la medida es "estratégica" y que "favorece a la Argentina para lograr la soberanía alimentaria".

Consultado por las quejas de la oposición, Fernández remarcó que "la empresa está camino a la quiebra", y sostuvo que "el debate hay que darlo en el Congreso. Ahí van a tener la oportunidad de acusarnos de ser Venezuela". - DIB -

El Banco Nación concentra el 80% de la deuda

Vicentin, líder en la producción de alimentos, entró en convocatoria de acreedores luego de que anunciara la cesación de pagos de su deuda a finales de 2019 como resultado de un proceso de vaciamiento. El principal acreedor de la empresa es el Banco Nación, que concentra el 80% de la deuda financiera. Por este préstamo fue denunciado el entonces presidente de la entidad, Javier González Fraga, a quien se lo acusa de ampliar una línea de financiamiento de la compañía, aún a sabiendas de su situación terminal. Consultado por esto, Fernández indicó que "estamos ordenando la intervención. Si allí surgieran irregularidades se harán las denuncias del caso". - DIB -

La firma

La empresa cuenta con plantas de cereales y oleaginosas en las localidades santafesinas de Avellaneda, San Lorenzo y Ricardone; una división de producción de Biodiesel (Renova), otra textil que incluye desmotadora, hilandería y tejeduría; una planta de jugo concentrado de uva en San Juan, Vicentin Family Wines en Mendoza, además de acopio y exportación de Miel (Promiel), producción ganadera y sedes en Montevideo, San Pablo y Asunción. - DIB -

"Distanciamiento": nueva etapa en gran parte del país

18 provincias se despidieron del "aislamiento social, preventivo y obligatorio". Debutaron las salidas deportivas en CABA.

Los habitantes de 18 provincias dejaron atrás ayer el "aislamiento social, preventivo y obligatorio" por el coronavirus y comenzaron a transitar una nueva etapa, de "distanciamiento", en la que podrán tomar un café en un bar, volver a la peluquería, practicar deportes y, en muchos casos, retomar sus empleos con los protocolos sanitarios que la pospandemia incorporó a la nueva normalidad.

En este sentido, en el reporte diario de la evolución de la enfermedad brindado durante la mañana, la secretaria de Acceso a la Salud, Carla Vizzotti, dijo que la nueva situación -que alcanza al 85% del país- requiere de mucha coordinación entre las distintas esferas gubernamentales para "ir definiendo qué actividades se siguen retomando, con qué protocolos y monitoreando muy intensamente la situación epidemiológica". La funcionaria reiteró que, si en esta nueva fase en alguna zona se detectara "algún evento que lo amerite", se podría volver a la etapa anterior.

El Gobierno porteño autorizó a correr, andar en bici o roller, sin tapabocas, por los parques y plazas cercanos a su domicilio, y en el Parque Centenario afloró a las 20 una multitud que retomaron su actividad física desde el inicio de la cuarentena, en tanto que abrieron los comercios de ropa y calzado con su protocolo correspondiente. El Parque Centenario pareció haberse llenado de vecinos, porque el estacionamiento de autos, en las calles aledañas, no se incrementó. La imagen de gente corriendo cerca del "verde" se repitió en Palermo, Plaza Irlanda y muchas plazas y otros parques.

Villa Azul

La etapa de aislamiento focalizado en el barrio Villa Azul comenzó ayer luego de catorce días de aislamiento comunitario que se instrumentó para contener el foco de contagios de coronavirus. "Quiero agradecer a los vecinos que acordaron este aislamiento de manera voluntaria logrando las mejoras epidemiológicas", dijo desde su cuenta en la red social Twitter el gobernador de la provincia de Buenos Aires, Axel Kicillof. - Télam -

Salida deportiva en CABA. - Télam -

El país en vilo

Estiman que la normalidad en AMBA llegaría en septiembre

Eso manifestó Nicolás Kreplak, viceministro de Salud bonaerense, y resaltó la importancia de la cuarentena.

Mientras gran parte del país ya empieza a transitar una nueva etapa de aislamiento con menos restricciones, el viceministro de Salud bonaerense, Nicolás Kreplak, dijo ayer que "hay varias hipótesis que indican que para septiembre mejorará la situación" y que eso llevaría a cierta normalidad en la región metropolitana, la más castigada.

Kreplak afirmó que la duración de la cuarentena dependerá de cómo y cuándo se dé el pico de casos. Sin embargo, al ser consultado sobre cuándo llegaría la normalidad al AMBA, aseguró: "Hay varias hipótesis que indican que para septiembre mejora la situación".

En diálogo con radio La Red, el funcionario indicó que "el índice R0 me dice de cada persona contagiada cuántas personas contagia. Si el índice sigue estando arriba de uno, la curva de contagios siempre está creciendo (...) Seguiremos en cuarentena hasta que el índice R esté por debajo de 1".

Por otra parte, señaló que las semanas 25 y 27 de la cuarentena serán las más frías por lo que "no sería raro que se llegue a una mayor cantidad de casos". Ante la pregunta de cuánto se puede tardar en bajar ese índice, dijo: "Si seguimos con medidas aperturistas va a aumentar. Eso es lo normal (...) Mientras más rápido se abran cosas, más rápido se ocupan camas. Si no bajás la cantidad de casos, abrir no tiene sentido".

Asimismo, Kreplak bajó el tono a la polémica sobre las aperturas que se dieron en la Ciudad. "Esas medidas fueron tomadas en conjunto con Nación. Cada distrito tiene sus particularidades e idiosincrasias diferentes (...) hacer footing a la noche no hace diferencia a punto de vista epidemiológico. Y son territorios distintos", lanzó.

Además, al ser consultado sobre qué hubiera pasado si la Argentina no empezaba la cuarentena ante los primeros casos, el 20 de marzo, fue tajante: "Seríamos Manaos, San Pablo o Nueva York. En el AMBA la densidad poblacional es enorme, los contagios de los llegados afuera se multiplicaron rápido. Si eso no se hubiera cortado, se hubiera desperdigado el virus de una manera impresionante y gracias a la cuarentena que hicimos todos nos permitió reforzar el sistema de salud". - DIB -

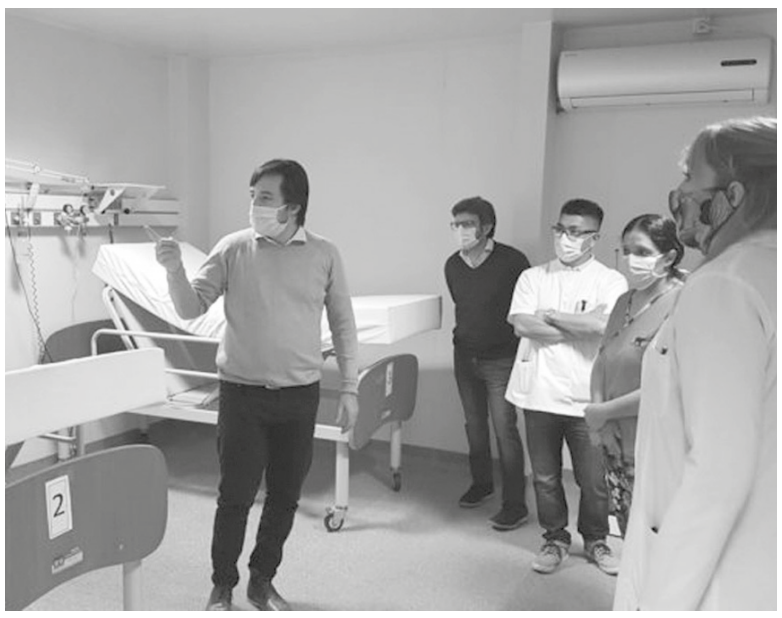

Hipótesis. La situación mejoraría después de agosto. - Archivo -

Olavarría volvió a la fase 1 tras el aumento de casos

Olavarría volvió ayer a la fase 1 de la cuarentena por el nuevo coronavirus luego de que se confirmaran 34 contagios en cinco días y un total de 37 si se tienen en cuenta los tres pacientes que contrajeron la enfermedad a comienzos de la pandemia y que ya se encuentran curados.

La fase 1 regirá en principio hasta el 15 de junio. El domingo, el intendente Ezequiel Galli -que había reclamado mayor flexibilización e incluso había realizado una encuesta en sus redes sociales contra la continuidad de la cuarentena-, insistió pese al contexto en la necesidad de avanzar hacia un "contagio administrado" porque no se puede estar "eternamente en aislamiento".

La fase 1 implica el cierre de la totalidad de los establecimientos comerciales e industriales, a excepción de supermercados mayoristas y minoristas y comercios de alimentos y bebidas minoristas de proximidad, farmacias, ferreterías, provisión de garrafas y leña; así como también aquellos vinculados a la industria de la alimentación, su cadena productiva e insumos, de higiene personal y limpieza, de equipamiento médico y medicamentos. - DIB -

Mínimo hasta Navidad

Llegó para quedarse. - Télam -

Hay barbijo para rato

Uno de los médicos que asesora al Gobierno en materia sanitaria, el doctor Luis Cámera, aseguró que todavía faltan meses para poder "volver a los usos y costumbres" previos al inicio de la pandemia y a modo de ejemplo señaló que el barbijo "con suerte en Navidad" se dejará de necesitar.

"Habrá que tener muchísimos cuidados. Faltan meses para poder volver a los usos y costumbres anteriores a la pandemia", dijo en declaraciones a Radio La Red. Y agregó: "El barbijo con suerte en Navidad lo tenemos que dejar de usar".

El jefe de Geriatría del Hospital Italiano sostuvo que "el AMBA es un problema", pero que el resto del país está "bárbaro" y en las próximas semanas "tendría que entrar en una etapa de mucha actividad productiva". No obstante, aclaró que utiliza la palabra bárbaro "en términos modernos", lo que significa que hay que tener "un tremendo cuidado con la asepsia".

Por otro lado, manifestó su rechazo a las reuniones sociales, aunque sean de menos de diez personas. En ese sentido, explicó que somos animales mamíferos que viven en manada por lo cual resulta imposible juntarse y no intentar tocarse: "Es una genética muy difícil de cambiar, tenemos que dejar eso para el final". - DIB -

Para desinfectar

Preparan un cañón de ozono

Investigadores del Conicet y la Universidad Nacional de La Plata (UNLP), más miembros del Instituto Argentino de Radioastronomía (IAR, Conicet-Cicpba), se encuentran trabajando en el desarrollo de un cañón de ozono, dispositivo que permite generar altas concentraciones de ese gas para luego esparcirlo en diferentes espacios y eliminar de forma rápida, segura y eficiente virus, bacterias y gérmenes en general.

Gustavo Esteban Romero, director del IAR, expresó que "el equipo utiliza el aire de la atmósfera para generar una enorme concentración de ozono, mediante un gran número de microdescargas eléctricas originadas entre placas cerámicas, en las que se aplica un potencial que puede variar de 3.500 a más de 20 mil voltios". - DIB -

Ante las multitudinarias protestas contra el racismo

La OMS advirtió del riesgo de nuevos brotes de Covid-19

La Organización Mundial de la Salud (OMS) advirtió ayer acerca del riesgo de nuevos brotes de coronavirus en lugares donde se están produciendo concentraciones de personas, en particular las protestas contra el racismo desatadas luego del crimen de George Floyd en Estados Unidos, epicentro de la pandemia.

"Debemos seguir atentos para que no haya nuevas oleadas, sobre todo por las concentraciones de gente que se están reanudando en muchos países", dijo el director general de la OMS, Tedros Adhanom Ghebreyesus, en teleconferencia de prensa.

"La OMS apoya la igualdad y el movimiento global contra el racismo y alentamos a los que protestan alrededor del mundo a que lo hagan de una forma segura; tanto como sea posible, mantengan al menos un metro de distancia de los demás, lávense las manos y lleven una máscara si participan", recomendó el jefe la OMS.

Tedros comentó que el mundo lleva ya seis meses inmerso en la pandemia de coronavirus y que "éste no es el momento de quitar el pie del acelerador".

El coronavirus infectó a 6,93 millones de personas, según el último balance diario de la OMS, o a 7,07 millones, según reportaba la base de datos en línea de la universidad estadounidense Johns Hopkins, de actualización permanente. - Télam -

Los contagiados asintomáticos

Es "muy inusual" que transmitan el virus

Los pacientes contagiados de coronavirus que no presentan síntomas es "muy inusual" que transmitan y esparzan el virus, informó ayer la Organización Mundial de la Salud (OMS).

Este dato es novedoso, ya que hasta el momento se creía que las personas que no tenían síntomas de la enfermedad también podían transmitirla de la misma manera que las que presentaban fiebre, tos, dolor de garganta, dificultad para respirar y alteraciones en gusto y olfato.

"A partir de los datos que tenemos de varios países, parece raro que una persona asintomática transmita el virus a un individuo secundario", dijo la doctora Maria Van Kerkhove, jefa de la Unidad de Zoonosis y Enfermedades Emergentes de la OMS, en una conferencia de prensa de Naciones Unidas desde Ginebra. "Es muy raro", detalló la especialista.

Van Kerkhove subrayó además que las personas que tienen pocos signos de la enfermedad siendo positivas "resultan tener una enfermedad leve o síntomas inusuales", y en general se trata de portadores del Sars-Cov-2 "muy jóvenes o de muy buena salud".

En ese sentido, hizo hincapié que para reducir la transmisibilidad del virus es necesario poner en el foco "en el seguimiento de las personas que presentan síntomas, testearlas, detectar sus contactos estrechos y aislarlos". - DIB -

El país en vilo

Junín

Le quemaron la camioneta al verdulero que se contagió de Covid

El verdulero que se convirtió en el primer caso positivo de coronavirus en Junín sufrió ayer por la madrugada el incendio intencional del vehículo con el que transportaba verduras desde el Mercado Central, y el intendente local, Pablo Petrecca, repudió el hecho.

Según informó el diario La Verdad, autores desconocidos quemaron en las últimas horas la camioneta del comerciante, que la semana pasada dio positivo de Covid-19 luego de un viaje a buscar frutas y verduras al Mercado Central, como lo hacía habitualmente.

Con ese primer caso, la ciudad no pudo ingresar a la fase 5, que se inicia este lunes en buena parte del interior bonaerense. Días después, en tanto, el empleado del transportista también resultó positivo.

El hombre, quien tiene una verdulería en la localidad de Junín, presentó los primeros síntomas el miércoles pasado pero volvió del Mercado Central el lunes. Por ello hay 26 personas aisladas, por haber tenido contacto con él. El contagiado, en tanto, permanece internado, estable, en una clínica privada de la ciudad.

Este mediodía, el intendente de Junín, Pablo Petrecca (Juntos por el Cambio), expresé su "repudio" ante el hecho. Además, indicó que se comunicó con la víctima y "me dijo que se encuentra bien, aislado y en buen estado de salud, aunque con mucha angustia por lo sucedido y por los mensajes publicados en las redes sociales".

En ese marco, anunció que el Municipio se hará cargo de los arreglos de la camioneta. - **DIB** -

La mitad de los inquilinos tiene problemas para pagar el alquiler de junio

Así quedó reflejado en un relevamiento de la organización Inquilinos Agrupados (IA).

Cuarentena. Los inquilinos en problemas. - **Archivo** -

El 49% de los inquilinos de todo el país tiene problemas para pagar el total del alquiler de junio, de acuerdo con un relevamiento realizado por la organización Inquilinos Agrupados (IA).

Este porcentaje es diez puntos menor que el relevado el mes pasado, debido a que la apertura de la cuarentena en varias provincias del país, indicó la entidad.

Del relevamiento -que comprendió a 3000 inquilinas e inquilinos de todo el país- surgió que un 68% tiene menos ingresos o dejó de percibirlos en el mes de mayo, mientras que el 67% dijo estar endeudado o recibiendo ayuda de algún familiar.

"A lo largo de las últimas tres encuestas nacionales, podemos ver que los efectos de la pandemia persisten y seguirán persistiendo, y, por ende, afectarán a la economía de inquilinas e inquilinos", señaló IA.

Por otra parte, indicó que "el incumplimiento del Decreto 320/20 puede verse cuando observamos que un 44% de nuestro sector relevado pagó en efectivo el alquiler, cuando dicha reglamentación claramente establece que hasta octubre, "el pago de los alquileres debe ser vía CBU".

De acuerdo al relevamiento, un 68% de los inquilinos tiene menos ingresos o dejó de percibirlos desde que comenzó la cuarentena. "Las consecuencias económicas de la pandemia, sumadas al hostigamiento del mercado inmobiliario, hace que los y las inquilinas encuentren en el endeudamiento la forma de sobrevivir", explicó el informe de la agrupación, y pidieron al Gobierno que se genere un subsidio para el sector.

Por otro lado, el 67% dijo estar endeudado o recibiendo ayuda de algún familiar. De los inquilinos que participaron de la encuesta, la mayoría son mujeres (66%) y jóvenes (el 48% tiene entre 18 y 35 años). En el 44% de los casos tienen hijos, entre hogares monoparentales (11%) o parejas con hijos (33%). En cuanto al empleo, solo el 49% del sector tiene un trabajo formal con un sueldo en blanco y aportes. El resto, incluye monotributistas, autónomos y trabajadores informales.

Aunque la semana pasada estaba prevista la votación de la Ley de Alquileres en el Senado, el debate quedó postergado y se espera que se concrete durante esta semana. "Hace cinco años venimos planteando la necesidad de una ley de alquileres para la Argentina. Necesitamos que esta semana se vote la ley en el Senado. Somos 9 millones de inquilinos e inquilinas que esperamos alquilar de forma justa. Hace 36 años que el Congreso no discutía una ley de alquileres. Las organizaciones estamos logrando una ley histórica", señaló Gervasio Muñoz de Inquilinos Agrupados. - **DIB** -

Anses

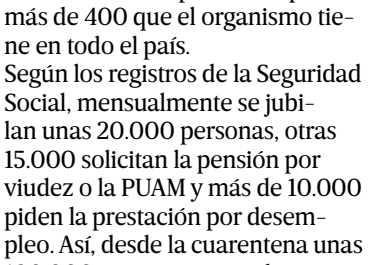

Anses trabaja en la ayuda para jubilados. - **Archivo** -

Los trámites jubilatorios podrán iniciarse online

La Anses dispuso que los trámites de jubilación, de pensiones, de Prestación por Desempleo y otorgamiento de poderes podrán iniciarse en forma virtual a través del sitio del organismo, según la resolución 192/2020 publicada en el Boletín Oficial.

Desde el inicio de la cuarentena y por la falta de atención al público, esos trámites claves no se podían iniciar porque debían realizarse en forma presencial en las delegaciones o UDAI de la Anses que estaban cerradas.

En los últimos días, y con turnos, comenzaron a atender al público en unas 40 delegaciones o UDAI en el interior del país sobre poco más de 400 que el organismo tiene en todo el país.

Según los registros de la Seguridad Social, mensualmente se jubilan unas 20.000 personas, otras 15.000 solicitan la pensión por viudez o la PUAM y más de 10.000 piden la prestación por desempleo. Así, desde la cuarentena unas 100.000 personas no pudieron iniciar su trámite de trámite de jubilación o pensión o el seguro de desempleo. - **DIB** -

Desde este lunes

Trenes con reserva previa

Desde este lunes, para viajar en el ramal Tigre de la Línea Mitre, sentido hacia Retiro, en el horario de 6 a 10 es necesario reservar el viaje, recordó la empresa Trenes Argentinos, que llevará adelante esta prueba para luego avanzar con otros ferrocarriles. El objetivo es evitar el amontonamiento de personas en el transporte público, definido como uno de los principales focos de contagios.

El trámite se realiza a través de la web http://argentina.gob.ar/reservatutren, con la app Reservá tu tren" (disponible en Android y IOS), o bien por teléfono al 08002228736 (TREN), indicó la empresa vía Twitter. - DIB -

A víctimas de violencia de género

Durante la cuarentena se entregaron 110 botones antipánico

La ciudad de La Plata amplió la asistencia a las víctimas de violencia de género y además de habilitar una nueva línea para recibir asesoramiento o hacer consultas por violencia, en el marco del aislamiento social y obligatorio por la pandemia de coronavirus otorgó 110 botones antipánico a víctimas y entregó 6 tobilleras electrónicas a los agresores, informó una fuente municipal.

Según precisaron desde la Secretaría de Asistencia a la Víctima y Políticas de Género, a partir de la decisión del gobierno nacional de establecer el aislamiento obligatorio, se intensificaron las acciones para brindar un abordaje integral a las diferentes denuncias, consultas y pedidos de ayuda que se realizaron desde entonces.

De esta manera, la responsable del área, Carolina Píparo, informó que "desde el inicio del aislamiento obligatorio se activaron de forma remota 110 botones antipánico", y agregó que "a través del Programa de Dispositivos Duales se entregaron 6 tobilleras electrónicas".

Conjuntamente, en el mismo período, aumentó la asistencia social y alimentaria, y se puso a disposición una nueva vía de comunicación a través de la línea de WhatsApp (0221) 5703534. **- DIB -**

Bahía Blanca

Casi se asfixia con una porción de fideos, levantó fiebre y fue hisopada por Covid-19

Una mujer de 68 años que el viernes último fue salvada de morir asfixiada mientras comía una porción de fideos, dio negativo en su test de coronavirus.

El hecho ocurrió en Bahía Blanca y la damnificada fue socorrida por un Comando de Patrulla y trasladada al Hospital Español, según precisó el portal local La Brújula.

En el marco de la realización de chequeos de rutina, la paciente levantó fiebre, y de inmediato se activó el protocolo de Covid-19, ante la potencialidad de estar frente a un nuevo caso. No obstante y por fortuna, el resultado del hisopado dio negativo.

Debido a esto, los dos policías que la socorrieron, también fueron aislados y testeados, aunque no se conoce si están o no infectados.

La mujer fue atendida en el Hospital Español de Bahía Blanca. - **Archivo** -

En Bahía Blanca desde el inicio de la pandemia unas 73 personas se contagiaron la Covid-19. De ese número, hay 53 pacientes que se recuperaron y 4 que fallecieron. - **DIB** -

El mundo en vilo

Estados Unidos

Trump rechaza proyecto demócrata contra la brutalidad policial

Tras dos semanas de masivas protestas antirracistas, la bancada de afroestadounidenses de la oposición demócrata presentó ayer en el Congreso de Estados Unidos un proyecto de ley para terminar con la brutalidad policial, el que fue rechazado de inmediato por el presidente Donald Trump. "Este año hemos visto los números de crímenes más bajos que se hayan registrado en la historia del país, y ahora los demócratas de la izquierda radical quieren desfinanciar y abandonar a nuestra policía. Perdón, pero yo quiero LEY Y ORDEN," tuiteó el mandatario en contra de la primera iniciativa política federal de la oposición desde que comenzaron las protestas.

Pero el proyecto de ley opositor no habla de desfinanciar a las fuerzas policiales ni va tan lejos como la resolución aprobada por el Consejo Municipal de Minneapolis (la ciudad en donde se perpetró el asesinato de George Floyd a manos de un policía blanco y desató una nueva ola de protestas antiracistas en todo el país) que prometió "desmantelar" el Departamento de Policía. Propone crear una base nacional de "antecedentes policiales", prohibir la táctica de ahorcar a un detenido, acabar con la normativa que impide demandar a los cuerpos policiales, hacer que sea obligatorio el uso de cámaras corporales para los agentes de todo el país y prohibir el uso de armamento militar para los policías. - **Télam** -

Bolsonaro dice que ganará "la guerra" y que el país no girará "a la izquierda"

Reiteró que su gobierno no es el responsable por los más de 35.000 muertos y el desempleo causados por la pandemia.

En el blanco. El presidente de Brasil, Jair Bolsonaro. - **Xinhua** -

En medio del escándalo por la manipulación de datos de las víctimas del coronavirus, el presidente de Brasil, Jair Bolsonaro, reconoció ayer que las protestas que piden su renuncia le "preocupan", pero afirmó que ganará "la guerra" y que el país no girará "a la izquierda", al tiempo que reiteró que su gobierno no es el responsable por los más de 35.000 muertos y el desempleo causados por la pandemia.

El escándalo generado por la alteración de datos del Ministerio de Salud -que lo atribuye a un error- abrió la semana de Bolsonaro, que por primera vez aceptó que las protestas opositoras del domingo pueden erosionar al gobierno. En paralelo, la mitad de los shoppings del país comenzó a funcionar con restricciones.

Así, mientras la apertura que tanto exigió avanza, Bolsonaro no logra frenar la tensión política. En el Palacio de la Alvorada, ante militantes que grabaron su declaración, no se refirió directamente a la omisión de datos del Ministerio de Salud, que institucionalmente generó una reacción de los estados y, principalmente, del presidente de la Cámara de Diputados, Rodrigo Maia. "Jugar con la muerte es perverso. Al alterar los números, el Ministerio de Salud tapa el Sol con la mano. Hay que recuperar la credibilidad de la estadística. Un ministerio que tortura números crea un mundo paralelo para no enfrentar la realidad de los hechos", denunció Maia.

El modelo que funcionó con los dos ministros de Salud anteriores (Luiz Mandetta y Nelson Teich, que renunciaron en medio de la pandemia por divergencias con Bolsonaro) está siendo alterado por los al menos doce militares que asumieron en la segunda y tercera línea de la cartera sanitaria. El domingo el Ministerio de Salud envió un link de su página web en la que informaba de 1.382 muertos registrados en las últimas 24 horas, con más de 35.000 muertos dese el inicio de la pandemia, pero media hora después alteró esa cifra a 525, una diferencia de 857 fallecimientos.

Ayer el Ministerio negó una intención de manipulación y atribuyó "el error" a un conteo realizado dos veces. La estrategia es no incluir los casos acumulados y sí apenas los de los fallecidos en las últimas 24 horas e informarlos cerca de las 22.

Las secretarías de Salud de los estados prometieron una divulgación de los casos antes que el Ministerio de Salud, mientras que lo mismo hicieron los principales medios de comunicación privados, como Folha de Sao Paulo, O Estado de Sao Paulo y Globo. - **Télam** -

Chile

Con cambios en la metodología, ya son 2.264 los fallecidos

Chile registró en las últimas 24 horas más de 4.500 nuevos casos de coronavirus y 74 fallecidos, por lo que la cifra total de infectados llegó a 138.846 y la de muertos a 2.264, tras el cambio en la metodología de conteo anunciada por el gobierno, informó el ministro de Salud, Jaime Mañalich. Sobre este cambio, el ministro de Ciencia, Tecnología, Conocimiento e Innovación, Andrés Couve, manifestó que "responde a criterios más estrictos y cada vez más precisos, similares a los de los países de la Unión Europea", y que con esto el Gobierno entrega "una fotografía actualizada de fallecimientos".

El funcionario explicó que la nueva forma de contabilización "se logra mediante un cruce de aquellos inscritos en el registro civil, en cualquiera de las causales, excluyendo a aquellos que fallecen por otras causas, por ejemplo, traumas, accidentes, infartos". "Esta base de datos del registro civil se cruza con la base de datos de los exámenes de PCR y se logra una vinculación entre los fallecimientos del registro civil por cualquier causal, que incorpore Covid-19, con aquellos que tienen un PCR (positivo)", agregó.

Con el cambio, según el balance del Ministerio de Salud, el país llegó al total de 2.264 fallecimientos, de los cuales 74 fueron reportados en las últimas 24 horas. Sobre los contagios, Mañalich reportó que se presentaron 4.696 casos nuevos, para elevar el total a 138.846 enfermos, de los cuales "alrededor del 10% siguen siendo pacientes que no tienen síntomas".

El ministro de Salud actualizó también la cantidad de hospitalizados a nivel nacional, con 1.581 personas internadas en unidades de cuidados intensivos. - **Télam** -

No lo cree

Conmoción por la muerte de George Floyd. - **Xinhua** -

El primer ministro británico Boris Johnson no cree que el Reino Unido sea un país racista, luego de las reacciones de los manifestantes durante el fin de semana contra el racismo y en memoria de George Floyd, el afroamericano asesinado el último 25 de mayo durante una detención policial en Minneapolis. **- Télam -**

Nueva Zelanda

Cero casos activos en el país

El Gobierno de Nueva Zelanda anunció que el último paciente afectado por el coronavirus está curado y desde ayer su alerta pasó a nivel 1, por lo que la ciudadanía podrá movilizares sin restricciones, hacer deporte, organizar reuniones sin limitaciones en el número de asistentes y llevar a cabo viajes domésticos. Las autoridades calificaron esta jornada como un "hito importante" tras confirmar la recuperación del último caso de Covid-19 en el territorio.

"Esto significa que ahora hay cero casos activos en Nueva Zelanda. Gracias por quedarse en casa, evitar riesgos y por apoyar a los que luchan contra el virus", informó el Gobierno a través de Twitter, según citó ANSA. De todos modos, el estado insular mantiene la precaución sobre las fronteras exteriores, que aún permanecerán cerradas.

La premier Jacinda Ardern confesó haber bailado de alegría en su casa cuando tuvo la confirmación del pasaje fundamental. Ardern, por lo tanto, comentó que el distanciamiento social y la prohibición de reunirse en Nueva Zelanda ya no son necesarios. - **Télam** -

Ecuador

Reapertura con más de 3.600 muertes

Ecuador reportó ayer un total de más de 43.300 contagios y de 3.600 muertes por coronavirus, mientras más regiones comenzaron a salir de la cuarentena al pasar del rojo al amarillo en el sistema de "semáforo epidemiológico" que rige en el país. Las provincias Cañar, Santo Domingo y Santa Elena ya tienen todos sus territorios en la fase amarilla e incluso dos cantones (municipios) en verde, que es la fase más avanzada de la flexibilización de las restricciones. En la provincia de Pichincha, la segunda más afectada por la pandemia después de Guayas, solo una jurisdicción se mantenía en rojo.

En su capital Quito, la semana pasada comenzó la nueva etapa de flexibilización y pasó al amarillo, por lo que se reanudó el transporte público y se redujo el horario de toque de queda, que ahora es de 21 a 5. Quito también habilitó actividad comercial y laboral con unas 3 millones de personas en las calles, a las que se sumó una nueva protesta de miles de personas contra el ajuste del Estado y la flexibilización laboral anunciada por el presidente Lenin Moreno el mes pasado. **- Télam -**

Periodista atacada

"Tenemos miedo", dijo el marido sobre su ex

El marido de la conductora televisiva que fue atacada y amenazada de muerte en su vivienda del barrio privado Parque Leloir, de Ituzaingó, el sábado último, dijo ayer que su expareja, detenida por el hecho, es "una psicópata con capacidad de matar".

En la puerta de los tribunales de Morón, adonde se dirigió con su mujer, Melisa Zurita (40), y el abogado de ambos, Diego Storto, para presentarse como parte damnificada en la causa, el CEO de la empresa Orbital, Gustavo Holstein, aseguró que si su expareja y madre de dos de sus hijos "queda en libertad, lo único que va a querer hacer es salir para matarla (a su actual mujer)".

El hombre contó al canal América TV que se separó de la ahora detenida Geraldine Martínez (37) en 2012, en ese momento en "buenos términos", aunque esa situación cambió cuando alrededor de un año después inició una relación con Zurita, con quien tiene una hija de cuatro años.

Holstein explicó que cuando la relación comenzó a estar mal, su exmujer realizó "falsas denuncias" y "logró" que le "sacaran a sus hijos".

Holstein contó que tras el ataque cometido contra Zurita, lo llamaron dos novios de su ex, quienes le relataron episodios de violencia que también sufrieron, a uno de los cuales le "rompió con un bate" una moto Harley Davidson que había quedado en su cochera cuando se separaron tras una relación de un mes.

"Tenemos miedo", agregó Holstein, quien consideró que su ex ya hizo de "todo" contra ellos. - **Télam** -

El hecho conmociona a la localidad de Villa del Rosario

Detienen por femicidio al esposo de la mujer hallada calcinada en Córdoba

Julio Salusso fue capturado como supuesto autor del "homicidio doblemente agravado por el vínculo y por violencia de género".

El esposo de la mujer hallada calcinada en el interior de una camioneta el pasado jueves al costado de una ruta de la localidad cordobesa de Villa del Rosario fue detenido ayer acusado de femicidio, informaron fuentes judiciales.

La Fiscalía de Instrucción de Río Segundo ordenó el arresto de Julio Saluzzo (45) como supuesto autor del "homicidio doblemente agravado por el vínculo y por violencia de género" de su esposa, Verónica Tottis (44).

La fiscal Patricia Baulies ordenó la medida luego de reunir las primeras pruebas documentales y testimoniales de la causa.

En una conferencia de prensa que brindó ayer, la fiscal aseguró que cuenta con elementos de pruebas "muy contundentes que incriminan por femicidio" al esposo de Tottis, que fue detenido durante la madrugada de ayer.

Asimismo reveló que los elementos incriminatorios objetivos a los que se refiere "no tienen que ver con testigos, sino con pruebas científicas y de la tecnología, que han permitido ubicar a este hombre en el lugar al momento del hecho".

Según lo que se conoce de la instrucción sumarial, esas pruebas se refieren al 'rastreo satelital' del teléfono celular de Saluzzo que lo sitúa en el lugar donde se encontraba la camioneta incendiada, mientras que en la declaración que brindó a los investigadores había sostenido que estuvo en un campo de su propiedad de otra localidad.

Si bien la funcionaria judicial, a cargo de la instrucción de la causa, manifestó que las actuaciones se mantienen en reserva, sostuvo como móvil criminal la "violencia de género" y descartó el móvil económico o de poder.

Saluzzo se encuentra detenido en la unidad penitenciaria provincial de Bouwer y la fiscal Baulies explicó que si bien no existían denuncias previas contra el detenido, la víctima "vivía en un círculo de violencia de género", en donde se generaban "situaciones de celos, de persecuciones, de una relación asimétrica de poder, donde hay una dominación y una subordinación".

En ese contexto de análisis, la funcionaria judicial también consideró que el crimen como resultado, suele pasar cuando "la mujer deja de ser sumisa, cuando empieza a rebelarse".

Mencionó también que el crimen "en principio fue premeditado" y que "habría actuado solo", aunque dijo que la causa aún está en etapa de investigación, por lo quedan elementos para analizar y recabar otras pruebas para incorporar al proceso, como el peritaje más exhaustivo al celular del Saluzzo y tratar de encontrar el de la víctima que hasta el momento no fue ubicado.

Al referirse a la causa de muerte de la mujer, madre de tres hijos, manifestó que "difícilmente se pueda probar la causa de la muerte porque fue calcinada absolutamente", y que "solo se han recuperado algunos órganos" que están siendo analizados por medicina forense, de los cuales se esperan los resultados para tratar también de determinar si la mujer fue asesinada en el lugar donde fue encontrada o en otro sitio.

Finalmente, la fiscal Baulies resaltó que desde un primer momento se descartó la hipótesis del accidente, al sostener que la presencia de un bidón, con resto de combustible, que se encontraba en las adyacencias de la camioneta.

Hallazgo. Verónica Tottis tenía 44 años y fue encontrada calcinada en una camioneta incendiada. - **Archivo** -

El hecho

El hecho ocurrió el jueves cuando Tottis regresaba junto a su perro de la localidad de Jesús María, donde había visitado a su familia, con destino a su residencia de Las Varillas.

El cuerpo calcinado fue encontrado por la noche en el asiento del conductor de una camioneta Ford Ranger incendiada a unos metros de la banquina de la ruta provincial 13, a la altura del kilómetro 43, entre las localidades de Villa del Rosario y Luque.

El cuerpo calcinado fue encontrado en el asiento del conductor de una camioneta Ford Ranger incendiada.

La mujer era hermana de Nicolás Tottis, quien es presidente de la comisión organizadora del Festival Nacional de Doma y Folklore de Jesús María, aunque desde enero último está de licencia, tras ser acusado del abuso sexual con acceso carnal de una chica de 18 años en octubre de 2020. - **Télam** -

Advirtieron el robo al día siguiente

Asaltan la casa de los padres del exarquero Gastón Sessa en La Plata

Los padres del exarquero Gastón Sessa fueron asaltados en su casa de la ciudad de La Plata por delincuentes que ingresaron mientras dormían en una habitación de la planta alta, informaron fuentes policiales.

El hecho ocurrió durante la noche del domingo último en una vivienda de la calle 68, entre 4 y 5, de la capital bonaerense, y las víctimas, un hombre de 84 años y su esposa de 75, resultaron ilesos y recién advirtieron el asalto al día siguiente.

Fuentes policiales aseguraron que los delincuentes ingresaron tras violentar uno de los accesos y revolvieron todos los ambientes de la planta baja, mientras los padres del ex futbolista dormían en la planta alta.

Tras apoderarse de una suma de 30.000 pesos, celulares y elementos de valor, los delincuentes huyeron.

Voceros de la investigación, detallaron que el hecho fue descubierto por Marcos, uno de los hijos del matrimonio y hermano del ex futbolista de Gimnasia, Estudiantes de La Plata, Racing Club, Vélez y River Plate, entre muchos otros equipos, cuando llegó al domicilio y advirtió un gran desorden y faltantes en las oficinas comerciales que posee en la propiedad. - **Télam** -

Moreno: matan brutalmente a una playera de YPF que iba a trabajar

La mujer tenía 36 años. La atacaron con una botella. Hay dos detenidos.

Una mujer de 36 años fue asesinada ayer a la madrugada en la localidad de Cuartel V, partido de Moreno, cuando se disponía a ir a trabajar.

La víctima, identificada como Débora Ángela Ríos, fue hallada con su uniforme de playera de una estación de servicio de YPF. Al lado del cuerpo, había una botella con la que se presume podría haber sido agredida. Los investigadores intentan determinar si se trató de un intento de robo o un ataque de otro tipo.

La víctima, mamá de un nene de 13 años, era empleada en la estación de servicio ACA Acceso Norte I, de Panamericana y Debenedetti, en Martínez, adonde esta mañana sus compañeros no encontraban consuelo.

Eran las 4 de la madrugada cuando Ríos iba a trabajar, vestida con la ropa de playera de YPF. Estaba cerca de su casa y la abordaron ladrones. Entonces quiso defenderse con el aerosol, pero la golpearon en la cabeza con una botella de cerveza. Además, investigan si la apuñalaron.

La víctima fue hallada muerta. A un metro del cuerpo estaba el gas pimienta. La reconoció un familiar que vive en el barrio Aras San Juan.

Tras el crimen fueron detenidos dos sospechosos. Según dijo el subsecretario de Seguridad de Moreno, Gastón Fraga, "intentaron sustraerle las pertenencias y la atacaron con un arma blanca", mientras ella "estaba retornando" de su trabajo.

"Hay dos aprehendidos por el hecho, que vivían a escasos metros", dijo y añadió que "no hay cámaras de seguridad en donde la mataron".

La causa quedó a cargo del fiscal Hugo Llado, titular de la UFI N° 2 del Departamento Judicial Moreno-General Rodríguez. - **DIB** -

El deporte en vilo

"Dolor y repudio"

La familia Grondona contra la serie "El Presidente"

La familia del extinto presidente de la Asociación del Fútbol Argentino (AFA), Julio Humberto Grondona, manifestó ayer su "dolor y repudio" en un comunicado hacia la serie "El Presidente" que se estrenó el viernes pasado a través de Amazon Prime.
"Manifestamos nuestro dolor y repudio con la utilización del nombre, caracterización y datos de la vida privada de nuestro padre, así como con la falsa imputación de actos que afectan su dignidad, buen nombre y honor", inició el comunicado firmado por Liliana Nélida y Julio Ricardo, hijos de "Don Julio", que se publicó en el Twitter oficial de Arsenal de Sarandí.
"La satirización a la que el filme apela, que lo pone como principal hacedor de un esquema de corrupción, encubre un repugnante acto de cobardía, aprovechando el hecho de su fallecimiento para negarle su posibilidad de defensa. Ahora, es mucho más fácil atacar su figura, tergiversando la realidad de los hechos. Don Julio, como se lo conocía, sí fue un hacedor, pero del fútbol local, sudamericano y mundial", agregaron.
La ficción está basada en el "FIFAgate" que se produjo en 2016 y narra la trayectoria dirigencial del chileno Sergio Jadue, ex presidente de la Asociación Nacional de Fútbol Profesional de Chile (ANFP) y ex integrante de la Conmebol.
Julio Grondona es encarnado por Luis Margani y según su familia lo ubica como "principal hacedor de un esquema de corrupción" sin posibilidad a la defensa. - **Télam** -

Tevez habló con Riquelme y se encamina su continuidad

"Carlitos" recibió una propuesta para seguir en el "Xeneize" al menos por un año más.

Carlos Tevez, ídolo, capitán y referente de Boca, a quien se le vence el contrato el 30 de este mes, dialogó en las últimas horas con Juan Román Riquelme, vicepresidente de la entidad de la Ribera, para establecer las pautas sobre su continuidad en la institución donde comenzó su exitosa carrera.

Los dos emblemas de la entidad "xeneize" dialogaron vía Skype la semana pasada y Román, encargado de la secretaría de fútbol, al ver que "Carlitos" estaba con ganas en lo anímico y de ponerse bien en lo físico, le mandó por escrito la propuesta económica para que siga por un año más y, posiblemente, se retire como él siempre soñó en el club del que es hincha y lo llevó a la fama.

El contrato que se le ofreció al "Apache" es por un año, con la posibilidad de que se extienda seis meses más, y también figura en el mismo el partido de despedida del fútbol del delantero.

En lo económico está muy lejos de los mejores contratos de Tevez y también del último que tenía con la comisión directiva que presidia Daniel Angelici, ya que está acorde a la actualidad del fútbol en el mundo y en Argentina, por la crisis financiera de los clubes debido a la pandemia por el Covid-19.

El mismo tendrá un plus por objetivos, partidos jugados, goles y títulos, por lo que los integrantes de la secretaría de fútbol son optimistas en que en los próximos días se llegue a un acuerdo.

El tema Tevez es prioritario para la dirigencia y para el entrenador Miguel Ángel Russo. Una vez terminado de solucionar ese contrato, se empezará a determinar la continuidad de Franco Soldano y Mauro Zárate, a quienes también se le vence la ficha el 30 de este mes.

"Carlitos", de 36 años, que no tenía continuidad en el 2019 en el ciclo de Gustavo Alfaro como director técnico, con Russo fue titular en los últimos siete encuentros de este año y fue preponderante para que Boca consiguiera el título de la pasada Superliga. - **Télam** -

Preponderante. El "Apache" fue el líder del Boca campeón. - **Internet** -

Mauricio Isla: "Me gustaría jugar en Boca"

Mauricio Isla reiteró ayer que desea jugar en Boca y luego retirarse en la Universidad de Chile, en donde comenzó su carrera.
"Hasta ahora no sé adónde voy a ir, tuve solo una conversación con Boca. Ellos me pidieron pero hasta ahora no sé nada. Me gustaría jugar en Boca y luego en la Universidad de Chile, es mi sueño y el de mi familia", dijo el lateral en una videoconferencia con chicos de una escuela de fútbol del club Cobreloa, filial La Serena.
El "Xeneize" inició gestiones a principios de año para incorporar a Isla, y ahora lo considera prioridad para ser el primer refuerzo, y quizás el único en el próximo semestre. **- Télam -**

Carolina Davidoff, capitana de Vélez

"Al ser mujeres, la AFA siempre nos deja para lo último"

Concluida la temporada por la pandemia de coronavirus, las categorías de ascenso del fútbol femenino esperan la definición del criterio para las promociones a las divisiones superiores, algo que la Asociación del Fútbol Argentino (AFA) "dejó para lo último" como evidencia de un trato discriminatorio, denunció ayer la mediocampista de Vélez Carolina Davidoff, que milita en la Primera C.
El Boletín Resolutivo N° 5771 se publicó el martes 5 de mayo con tres artículos que marcaron la finalización de la presente temporada para los torneos de Primera B, Primera C, Reserva y Copa Federal de Desarrollo.
Argentinos Juniors y Ferro, en Primera B; Tigre y Vélez, en Primera C, ocupan las plazas de clasificación, pero sin más precisiones respecto del soñado y anhelado ascenso.
Davidoff, de 21 años, es una de las capitanas de Vélez, junto con Florencia Cotrone, y mientras se recupera de la rotura de ligamentos cruzados en la rodilla derecha, ofreció su mirada y su queja sobre el panorama del fútbol femenino en la actualidad. - **Télam** -

La jugadora del "Fortín". - **Télam** -

Juan Sebastián Verón

Intentará retenerlo. - **ESPN** -

"Queremos que Rojo se quede"

El presidente de Estudiantes, Juan Sebastián Verón, ratificó ayer que desea que Marcos Rojo siga en el club, pero aclaró que eso "depende más de lo que quiera hacer Manchester United" que de la voluntad de los platenses.
El titular del "Pincha", en diálogo con el programa deportivo de Radio Provincia, opinó sobre las actitudes del defensor, que el otro día fue filmado yendo a jugar un partido de pádel rompiendo la cuarentena por segunda vez, y afirmó que habló con él del tema, aunque destacó que no es "niñero de nadie".
"Yo lo quiero, lo conozco de chico y no me modifica la opinión que tengo de él", agregó la máxima autoridad de Estudiantes, quien repitió la idea que esbozó cuando el internacional argentino se había grabado semanas atrás comiendo un asado y jugando al truco con familiares y amigos.
"Es grande, tiene edad para cuidarse solo y sabe que estas cosas pueden repercutir en su vida profesional", señaló.
Sobre Rojo, tanto desde el cuerpo técnico como desde la secretaría de fútbol comentaron que tienen el deseo y el interés de contar con él, aunque la situación es compleja por la idea del Manchester United de transferirlo. - **Télam** -

Natación. Por doping positivo

Cuatro años de suspensión para Bertola

El nadador cordobés Guillermo Bertola fue sancionado ayer por la Federación Internacional de Natación (FINA) con cuatro años de suspensión y la pérdida de todas las medallas obtenidas desde 2018, por doping positivo.
El deportista de 30 años, por lo tanto, no podrá competir sino a partir del 2024 (la penalidad se contabiliza desde enero del corriente año), al tiempo que además perdió la presea plateada que obtuvo en la categoría de aguas abiertas en los Juegos Panamericanos de Lima 2019.
Bertola fue suspendido en forma provisoria en enero último por la FINA, por doping biológico a raíz de que se realizó una transfusión de sangre en 2018, que no informó oportunamente a las autoridades pertinentes.
En su descargo, el atleta declaró: "Pude haber hecho una estrategia judicial, pero decidí presentarme con la verdad. No pido ser exonerado, reconocí el error".
"Ya que una de las cosas que me decía la FINA, era que si uno reconoce su error y arrepentimiento, la sanción puede reducirse a la mitad", destacó el nadador.
De todos modos, Bertola se manifestó sorprendido por la magnitud del castigo: "No sé por qué se me ha condenado de esta manera. Me parece una de las penas más duras que he visto", aseguró. - **Télam** -

Tenis

La recuperación de Roger, a paso lento

Roger Federer, que se recupera de una cirugía en la rodilla derecha desde febrero pasado, transita una recuperación "más lenta" de lo esperado por los médicos, admitió ayer su amigo y entrenador Severin Luthi.

Su intención era llegar en condiciones físicas para Wimbledon y los Juegos Olímpicos de Tokio, pero el avance del coronavirus canceló ambas competencias.

Luthi, por último, refirió que el regreso del suizo, máximo ganador de torneos de Grand Slam con 20 títulos, "quizás pueda ser en agosto". **- Télam -**