LA MAÑANA

San Carlos de Bolívar, Jueves 2 de Julio de 2020. 20 páginas - Año LXVIII - Precio: $ 50 - Rec. Zona: $ 10 - vvvv.diariolamanana.com.ar

MAS TENSION

Otra pelea Berni-Frederic

El ministro irrumpió en un operativo y cuestionó las demoras. La ministra nacional llamó a Kicillof para quejarse. ¿Pretendían que les lleve medialunas al Ministerio de Seguridad para debatir como arreglábamos un retén?", se preguntó más tarde Berni irónicamente. **EXTRA**

Balearon una casa pero ya están identificados

Fue en un domicilio del barrio Villa Diamante. Los autores ya estarían identificados. Investiga la UFI 15. **Página 4**

WORLD PADEL TOUR
MADRID OPEN

Debut y victoria para los dirigidos por Matías Ortiz

Los españoles Alvaro Cepero y Pablo Lijó debutaron con un triunfo en el Estrella Damm Madrid Open, el primer torneo post cuarentena del World Padel Tour.
El encuentro correspondió al inicio del cuadro principal y registró un 3-6, 6/3 y 7/6 sobre Miguel A. Solbes - Fernando Poggi, a favor de la pareja ahora dirigida por el bolivarense Matías Ortiz.
Hoy tendrán un partido complicadísimo, nada menos que ante Pablo Lima y Paquito Navarro, por los octavos de final.

CONFERENCIA DE PRENSA DE PISANO Y COLOMBO

Casi en Fase 5

Cumpliendo con protocolos, se habilitó para el fin de semana la actividad gastronómica, la realización de algunos deportes y la utilización de plazas. El parque municipal Las Acollaradas permanecerá cerrado y las reuniones familiares no fueron autorizadas, aunque se reconoció que se realizan espontáneamente. Si seguimos sin casos de coronavirus, es inminente el pase a Fase 5, que implica mayor flexibidad. **Página 3**

LA MEDIDA FUE OFICIALIZADA AYER

"Liberaron" cinco disciplinas deportivas en el partido de Bolívar

A través de un flyer que circuló ayer por la tarde, emitido por el Municipio local, y de una conferencia de prensa, se supo que cinco actividades deportivas fueron "habilitadas", siempre respetando protocolos, en el ámbito de nuestra ciudad. Se trata del golf, padel, tenis, paleta y pesca. En lo que respecta a esta última, y en lo que atañe a la laguna San Luis, el Club de Pesca permitirá -en principio- únicamente la modalidad "embarcados". La entidad dispone de 24 embarcaciones (podrían sumar otras dos) y permitirá el ingreso de diez embarcaciones privadas. Si el público se comporta de la manera deseada, y respeta el protocolo establecido para esta disciplina, la institución habilitará la pesca de costa. Estas actividades podrán desarrollarse de lunes a lunes, de 8.30 a 18 horas.

COVID-19
0 CASOS POSITIVOS
0 EN ESTUDIO
179 EN CUARENTENA
1315 FINALIZARON LA CUARENTENA
107 CASOS DESCARTADOS

#QUEDATEENCASA

Alvear 470
2314 42 4600
+54 9 2314 53 5776
www.diariolamanana.com.ar
lamananapublicidad@gmail.com

EN PEHUAJO

Ariel Ferreyra se reunió con Pablo Zurro

En su carácter de funcionario del Ministerio de Seguridad provincial, Ariel Ferreyra estuvo el martes en la ciudad de Pehuajó con el objetivo de analizar la situación COVID19 en el distrito y empezar a articular el plan de seguridad municipal, entre otros temas.

El comunicado de prensa destaca que Ferreyra "fue recibido por el intendente Pablo Zurro y el Secretario de Seguridad Walter D. Pelle" y que, según señaló el funcionario, "la visita fue para articular proyectos locales y provinciales en materia de Seguridad, como me lo pidió el ministro Sergio Berni".

Ariel Ferreyra se desempeña como Director de Investigaciones Criminales del Ministerio de Seguridad de la provincia de Buenos Aires y, entre sus funciones, está la de articular los planes municipales de seguridad, analizar la situación COVID en los territorios y escuchar las demandas que los intendentes y los responsables de la seguridad tienen en sus municipios.

Por eso la visita a la vecina ciudad tuvo que ver con "dar respuesta a las demandas que el municipio de Pehuajó formuló hace unas semanas atrás", señala el comunicado. Según Ferreyra, "se trazó una agenda de trabajo actual y post pandemia para implementar proyectos a mediano y largo plazo en Pehuajó".

Finalmente se recuerda que Zurro y Ferreyra se habían encontrado por última vez en Urdampilleta, cuando éste útlimo lo invitó al jefe comunal a la inauguración de la unidad básica de Nuevo Encuentro en esa localidad bolivarense.

SE CONMEMORÓ AYER

Homenaje a Perón en el aniversario de su fallecimiento

El Consejo de Partido Justicialista recordó la figura del creador del movimiento peronista, Juan Domingo Perón, al cumplirse 46 años de su fallecimiento. El breve acto consistió en la colocación de una ofrenda floral al pie del monumento que está ubicado en la Plaza Mitre, ayer al mediodía.

A partir de los protocolos previstos en el contexto de la pandemia por Covid-19, no se pudo realizar un acto como hace habitualmente el peronismo con la participación de militantes, simpatizantes y afiliados del Partido y con algún discurso que resalta la figura de Perón.

En este caso, los integrantes del Consejo de Partido Franco Canepare y Diego Junco, fueron acompañados por el concejal del Frente de Todos Marcos Beorlegui y la secretaria de Gobierno municipal, Fernanda Colombo.

En un comunicado de prensa enviado ayer por el Consejo de Partido, se resaltó la visión de Juan Domingo Perón, "de una Argentina socialmente justa, económicamente libre y políticamente soberana, en fructífera hermandad con las naciones latinoamericanas debe constituir un legado y un mandato a cumplir para todos los hombres y las mujeres que sienten el peronismo no sólo como una doctrina política sino como un ideario de vida".

El líder y creador del movimiento peronista falleció a los 79 años, el 1° de Julio de 1974 mientras transcurría su tercer período como presidente de la Nación.

COMISIONES OSVALDO
2314 - 612644
en Bolívar
Salida desde 9 de Julio.
* Bolívar
* Urdampilleta
* Pirovano
* Daireaux
* Henderson
* Pehuajó
* Carlos Casares...
y otros destinos
2317 - 504095
en 9 de Julio

REYES EQUIPAMIENTOS S.A.
AGENTE VIGIA®
GPS - ARAG - C/AGRO
Av. San Martín 983 - Tel: 428099
15619300 - 15625134
E-mail: reyequip@speedy.com.ar

CORREO ARGENTINO 6550 BOLIVAR
FRANQUEO PAGADO
Concesión Nº 60/Dto. 3c.
TARIFA REDUCIDA
Concesión

Dirección, Administración e Impresión:
Avda. Venezuela 159.
Tel- Fax: 02314/42-4600. Bolívar (Bs. As.)
E-Mail:lamananaredaccion@gmail.com
Web: www.diariolamanana.com.ar
Nº de Registro Nacional de Derechos de Autor: 66009293

DIARIO LA MAÑANA De BOLIVAR

Un soldado más en el querer ser de Bolívar Fortín y lanza como símbolo. Fe y trabajo como programa. (Lema del Centenario de Bolívar)

Diario Independiente fundado el 15/06/1953
Propietario: Sucesión de Oscar Casimiro Cabreros.
Director: Dr. Víctor Agustín Cabreros.
Representante en La Plata: DIB S.A.
Premios nacionales: Santa Clara de Asís, año 1974 y San Gabriel, año 1978. Edición Nº: 23.716

PRECIO DE EDICTOS JUDICIALES
Tarifa Boletín Oficial
más 40%
más 10,5% IVA

Asociación Mutual para Jubilados y Pensionados
Av. Alsina 230 - Tel: 42 4093 - Bolívar

SUSPENSION DE ACTIVIDADES

Se informa que la Cena del mes de Marzo ha sido suspendida, como así también los juegos de mesa de los domingos y los talleres auspiciados por PAMI, hasta nuevo aviso.

Diario LA MAÑANA

EL FIN DE SEMANA AVANZAMOS A FASE 4.5

Pisano habilitó gastronomía, deportes y utilización de plazas. El parque y las reuniones familiares deben esperar

El intendente municipal Marcos Pisano, acompañado por la secretaria de Gobierno, Fernanda Colombo, anunció ayer la habilitación de otras actividades, comerciales y deportivas, que tienden a satisfacer demandas y a ir de a poco volviendo a la normalidad, sin prisa pero sin pausa, mientras Bolívar sigue sin casos de Covid-19.

En la sede del Centro Regional Universitario de Bolívar fue citada la prensa a los fines de estos anuncios que eran reclamados por distintos sectores e instituciones de la comunidad, y en algunos casos por algún bloque de concejales que en los últimos días había levantado el reclamo de los pescadores para hacerlo propio.

Dijo Pisano: “Han pasado 104 días desde que se anunciaba la cuarentena de aislamiento obligatorio, a la fecha tenemos una ciudad libre de Covid-9 y el esfuerzo de todos los bolivarenses nos ha permitido ir poniendo en marcha distintas actividades”. Y el intendente se refirió en primer término a los comercios del rubro gastronómico: “Son muy importantes en la rueda económica del Partido de Bolívar, son muchos los hombres y mujeres que trabajan vinculados a esta actividad, por ello hemos decidido a partir de este fin de semana hacer una prueba piloto”.

Veamos de qué se trata este ensayo: “Los bares, restaurantes podrán abrir a los fines de retomar la actividad, lo harán mediante protocolo consensuado que han estado trabajando con nuestra secretaria de Gobierno y con el comité sanitario que siempre ha sido nuestro puntal fundamental. Y vamos a anexar también a las rotiserías, ya venían trabajando con modalidad delivery y ahora la ampliaremos hasta la medianoche en todos los casos”, dijo el intendente.

En cuanto al esparcimiento, también hubo novedades: “Era una deuda que teníamos, sobre todo con la salida de los niños, acompañados por adultos, siempre respetando el distanciamiento físico, el uso del tapaboca, y fundamentalmente el no uso de los juegos en los espacios verdes. Si bien tenemos una ciudad con muchas plazas, aconsejamos que no se usen los juegos porque pueden ser un vector de contagio el día que nos llegue el virus”, remarcó Pisano.

Y también hubo anuncios para los deportistas; aunque en realidad se trató de “blanquear” la habilitación a algunas actividades que ya se venían realizando con autorización aunque sin ningún respaldo por escrito. Dijo Pisano: “Vamos a permitir las actividades que no tienen un vínculo estrecho desde lo físico, la idea es que se pueda retomar la actividad del padel, del tenis, de la pesca en la Laguna San Luis, ya que consideramos que la posibilidad de controles en un lugar determinado es mucho más factible que si liberamos la actividad en todo el Partido de Bolívar”. El intendente recalcó que “en todos los casos es para vecinos del Partido de Bolívar”.

Pisano añadió que “queremos ampliar esta fase 4 en la que nos encontramos hoy, no estamos pasando a la fase 5 en plenitud; pero con este avance nos vamos proyectando siempre y cuando sigamos con estos estatus sanitarios”. El intendente informó que “de manera diaria y permanente estamos monitoreando la región, que venía con muy buenos números en cuanto al contagio pero que los hechos ocurridos en Olavarría nos hicieron frenar avance en la flexibilización, por ello es que hemos reforzado los controles de ingreso y egreso de la ciudad”.

El intendente remarcó algo que no siempre quedó claro hasta acá: “Todo aquel bolivarense que resida en el AMBA tiene que saber que si bien no está prohibido que venga a la ciudad, si lo hace tendrá que ajustarse a las pautas protocolares y deberá cumplir con los 14 días de cuarentena. A partir de que se anunció la cuarentena estricta en el AMBA, esto ha sido motivo de muchos llamados de consulta”.

Colombo, por su parte, remarcó que “este viernes, sábado y domingo comenzaremos con la prueba piloto para que puedan volver a funcionar los establecimientos gastronómicos, los restaurantes, las cafeterías y los pubs, desde las 8.30 hasta la medianoche. Las heladerías y rotiserías tendrán permitido que el cliente pueda retirar su pedido en el local. Respecto de los restaurantes, habrá que concurrir con reserva previa, cada local dispondrá cómo hacerlo y tendrá que estar al 50 por ciento de su capacidad de ocupación, además de llevar un registro de las personas que concurran al lugar para poder hacer un seguimiento por si aparece un caso positivo para saber quiénes son las personas que compartieron el espacio”.

La secretaria de Gobierno recomendó que “los adultos mayores de más de 60 años y los niños de hasta 15 años no deberían concurrir a los establecimientos gastronómicos, en esto apelamos a la responsabilidad de los papás. Para los niños hemos pensado en esta prueba piloto también de que asistan a los espacios verdes de la ciudad entre las 8.30 y las 18 horas, hasta dos niños por papá; que no utilicen los juegos pero sí que puedan salir al aire libre”.

Sobre lo puntualmente gastronómico, Colombo detalló que “hemos conversado con los dueños de los establecimientos para que a la medianoche tienen que estar cerrados, para ellos hemos organizado un sistema de turnos, cada uno según su capacidad, y con un horario de permanencia en el local que les será informado ahí mismo, y con la concurrencia de hasta 4 personas por mesa con el fin de dispersar la gran convocatoria de gente”.

Pisano volvió a intervenir para anunciar que si bien los espacios verdes como las plazas van a ser permitidos para los niños durante el fin de semana, excepto el lugar de los juegos, el parque “Las Acollaradas” continuará cerrado.

Yendo a lo deportivo, el intendente dijo que “la pesca estará permitida sólo en la Laguna San Luis, considerando que es un lugar en el que se pueden generar controles, porque si liberamos la pesca en todo el Partido no podríamos controlar. Y es bueno aclarar que las actividades deportivas estarán habilitadas de lunes a lunes, para evitar que no se comprima toda la actividad en un fin de semana”.

Pisano dejó en claro que “las reuniones de hasta 10 personas en casas de familia no están autorizadas”. Eso se podrá realizar legalmente cuando se avance a fase 5; aunque muchos sabemos que en la práctica esto se da y cada vez más a menudo y en distintos puntos de la ciudad.

Sobre la responsabilidad de las instituciones deportivas en cuanto a quiénes dejan ingresar y cómo se manejan dentro con el protocolo, el intendente recalcó que “las actividades son sólo para residentes del Partido de Bolívar, alguien que no es del Partido no puede ingresar a ningún lugar. Hoy tenemos el funcionamiento en un 70 y 80 por ciento de las actividades productivas, con el compromiso de cada uno de los hombres y mujeres hemos logrado este estatus sanitario, y confío de la misma forma en que las instituciones deportivas van a hacer cumplir los protocolos porque es por el bien de todos, primero de la institución, del deporte que ellos abrazan, y segundo por el bien de toda la comunidad”.

Es sabido que los retenes en las calles de acceso de la 226 suelen ser los más “flojos” en horas de la noche para quienes puedan pasar por allí en moto, bicicleta o caminando. En un fin de semana que se anuncia la apertura de locales hasta ahora no permitidos, los controles en esos lugares se intensificarán. Al respecto Pisano dijo: “Vamos a extremar los controles, pedimos que la gente pase por los habilitados”.

EDICTO JUDICIAL

El Juzgado de Paz Letrado de Bolívar cita y emplaza por el término de treinta (30) días a herederos y acreedores de **Hermelinda Laureana VAQUERO,**
L.C. Nº 1.766.397.

Bolívar, 30 de junio de 2020.

Maider Bilbao
Secretaria

V.02/07/20

CIAM
CENTRO INTERDISCIPLINARIO DE ATENCION MEDICA
SE ALQUILAN CONSULTORIOS AMPLIOS,
CON LUZ NATURAL Y BAÑO PRIVADO.
LLAMAR AL **2314 - 410070**

DUEÑO VENDE
VW GOL
5 puertas, 1.6,
modelo 2005.
110.000 kilómetros.
Papeles al día.
Tel: 2314- 535778

MARANO HERMANOS SUPERMERCADO
Toda una vida junto a usted
JUEVES
2 DE JULIO
20% DESCUENTO
CONTADO EFECTIVO

POLICIALES

Balearon el domicilio de un vecino de Villa Diamante

La Policía investiga el hecho ocurrido el día domingo. Intentan determinar si el ataque tiene alguna vinculación con el cargo que ocupa en el club o si tendría otras motivaciones

El domingo, desconocidos balearon el domicilio de un hombre que vive en la calle Malvinas Argentinas, de barrio Villa Diamante.

El vecino denunció en la Comisaría local que estando en el interior de su vivienda escuchó varias detonaciones de fuego, provenientes de la vía pública y que constató que la puerta principal a su morada poseía un orificio de proyectil de arma de fuego y que desconocía los motivos por el cual habían atacado su casa.

De acuerdo a la información brindada a este medio desde la comisaría, personal del Gabinete Técnico Operativo realizó las tareas investigativas encomendadas por la Fiscalía Penal Nro. 15 y logró individualizar e identificar a tres vecinos que tuvieron participación en el suceso y secuestraron un revolver calibre 38 que contenía tres vainas servidas que fue puesta a disposición de la justicia interviniente.

BOMBEROS

Retiraron un poste con riesgo de caer sobre una vivienda

Bomberos Voluntario de Bolívar tuvieron que intervenir en la tarde de este miércoles por un poste de telefónica con riesgo de caída en la calle Rebución.

Sobre las 14 horas de ayer, los bomberos se desplazaron hasta Rebución al 940 para retirar el poste que estaba por caerse sobre una vivienda.

Los servidores públicos contaron también con la colaboración de personal de Protección Ciudadana, quienes aportaron el hidro elevador mecánico.

El Bombero Franco Rojas fue el encargado de subir en el hidro elevador para desenganchar los cables telefónicos que eran sostenidos por el poste y la bombero Yésica Martínez fue quien con una motosierra cortó el poste a la altura de la base y con la ayuda de sus pares lo retiraron del lugar.

ATENCIÓN!!!

FARMACIAS DE TURNO ESTOS DIAS:

HOY: LOPEZ. Av. San Martín 915. Tel: 421050 y 15444481.
VIERNES: IGLESIAS. Av. Venezuela 546. Tel: 426205.
SABADO: 3 DE FEBRERO. Av. 3 de Febrero y Castelli. Tel: 420404 y 15479696.
DOMINGO: COMAS. Av. San Martín 600. Tel: 428430 y 15465703.
LUNES: FAL. Av. Alte. Brown 500. Tel: 427480 y 15464843.

VACUNAS - PRECIOS VIGENTES

INFLUVAC jga. prell. x 1 x 0,5	**$ 984,71**
ISTIVAC 4 jga. prell x 1 x 0,5	**$ 1.194,19**
AFLURIA QUAD iny. jga. prell x 0,5	**$ 1.156,62**
AGRIPPAL S1 jga. prell x 1	**$ 999,65**

Colegio de Farmacéuticos de la Provincia de Buenos Aires
FILIAL BOLIVAR

DR. BROSKY ARNOLDO HORACIO
MEDICO CLINICO - GENERALISTA
Todas las obras sociales - Prepagas - Particulares - PAMI
Consultorio: Viamonte 178 - Turnos al tel: 15501216
Domicilio y urgencias: tel y wsp 1160984442
E-mail: ahbrosky@gmail.com
Comunico a pacientes de PAMI y demás obras sociales de Bolívar y Urdampilleta que estoy a disposición para consultas vinculadas con la pandemia.
Certificados - Medicina Laboral - Apto Físicos
Internación Domiciliaria - Tratamiento del Dolor

ESTUDIO JURIDICO
HERNANDEZ BUSTAMANTE
DR. AGUSTIN L. HERNANDEZ OLMOS
DR. MARCOS E. HERNÁNDEZ OLMOS
DR. LISANDRO E. HERNÁNDEZ OLMOS
DR. EDUARDO M. HERNÁNDEZ BUSTAMANTE
Horario de 17 a 20 Hs.
Tel.: (02314) - 428251
E- mail: estudiohbustamante@fibertel.com.ar
Mitre 784 - Bolívar (Bs. As.)

Dispongo en alquiler
MONOAMBIENTE
DEPTO
1 amb. y local com. céntrico.
Avellaneda 737 / 15401207
O.321 V.3/7

CASA MAINERI S.A.
AV. SAN MARTIN 880 - BOLIVAR
TELEF.: 420312 - 424900 - FAX: 428243
Sr.Productor, recuerde que para poder vender, debe completar la autorización al Consignatario, para emitir Dte´s de entrada a remate-feria
En Bolívar **REMATE FERIA MENSUAL**
SUSPENDIDO POR LLUVIA – NUEVA FECHA
Viernes 3 de Julio **13 hs.**
600 **VACUNOS** **Gordo, invernada y cría**
Procampo
DESTACAMOS: 20/20 Vacas con Cria - Nuevas y ½ Uso - Angus y Caretas.
Plazo: 30 – 60 y 90 días
SIN PUBLICO – SIN ALMUERZO. SOLO PODRAN ASISTIR COMPRADORES AUTORIZADOS.
ENCIERRE DE LAS HACIENDAS EN SU TOTALIDAD EL DIA ANTERIOR

FERIAS DEL CENTRO S.R.L.
REMATES - FERIAS - COMISIONES
Alte. Brown 355 - Tel. 02314-427255/426535
Remate Feria Mensual
Miércoles 15 **13 HORAS**
600 **vacunos**
Gordo, invernada y cría.
Ventas contado y plazo.
IMPORTANTE:
- **Sólo podrán asistir compradores autorizados.**
- **Las haciendas deberán ingresar en su totalidad el día anterior sin excepción.**

Diario LA MAÑANA

POLICIALES

Se cometieron varios ilícitos en los últimos días

Se registraron al menos dos robos de motos en los últimos días

Sí bien el parte de prensa enviado a esta redacción sólo registra el robo de dos motos, este medio supo que al menos tres motocicletas fueron sustraídas en los últimos días.

En la comunicación enviada por la Comisaría local se detalla la denuncia del robo de una moto Corven, modelo DX 70, color blanca, que fue sustraída el pasado lunes entre las 18.30 y las 22 horas de un domicilio sito en calle Sáenz Peña al 700. También en el mismo parte de prensa cuentan que el día domingo 28, en horas de la madrugada recibieron la denuncia de otra moto robada, en este caso se trata de una Yamaha, modelo 01-YBR de 125cc, que fue sustraída de calle Matheu entre Luis Mallol y Almafuerte.

En ambos se encuentra investigando el hecho el personal del Gabinete técnico Operativo de la Comisaria, con sus pares de la Sub DDI. Interviene la UFID N° 15 de Bolívar, a cargo de la Dra. Julia María Sebastián.

MALTRATO Y CRUELDAD ANIMAL

Asesinan a tiros a dos perros en calle Libertador

Malvivientes asesinaron a tiros a dos perros, una hembra y un macho en la sección quintas de calle Libertador.

Una mujer denunció el domingo que en una quinta ubicada en calle Libertador al 2000 le habían disparado a dos canes, un macho y una hembra y producto de las lesiones los animales habían fallecido.

Desde la comisaría local solicitaron un informe a los peritos veterinarios, a fines de determinar los causales del deceso.

Personal de la Comisaría junto al personal del Sub Delegación de Investigaciones local se encuentran abocados a la investigación. Por el hecho interviene la Fiscalía Penal N° 15.

La Comisaria de San Carlos de Bolívar, hace saber a la Población que ante la recepción de un llamado de un abonado DESCONOCIDO en especial de los números 54-291-4325152; 011-59704807; 011-67299917; deberán CORTAR inmediatamente la comunicación; ya que resultan ser personas que se hacen pasar por empleados de ANSES, de una empresa de telefonía o empresa de Marketing. Estos individuos mediante engaño tratan de hacer creer a las personas que reciben los llamados, de que fueron beneficiarios de algún crédito, el IFE (ingreso Familiar de Emergencia), o que fueron ganadores de un premio en dinero en efectivo, por lo que intentan de que sus victimas aporten sus datos personales, también hacerlos ir hasta el cajero automático de las entidades bancarias, y apoderarse de sus claves y acceso token, para así poder sustraer dinero o sacar créditos en dinero. Por tal al presentarse ésta situación NO BRINDE DATOS PERSONAS, NO BRINDE DATOS DE NINGUNA CUENTA BANCARIA, CAJA DE AHORRO; NO BRINDE DATOS PERSONALES DE FAMILIAR; y comuníquese al teléfono de emergencia policial 101 o bien al tel de la seccional policial 2314-420495.-

El Poder Ejecutivo Nacional en el cual se estableció el AISLAMIENTO SOCIAL PREVENTIVO y OBLIGATORIO-Decreto Nro. 297/2020 de fecha 19 de Marzo del corriente año y sus ampliatorios, que rige para todas las personas que habitan o que se encuentran en el país, y ante el incumplimiento, se labraron desde el 1ro de junio a la fecha: 45 apercibimientos y primer llamado de atención a ciudadano de Bolívar, Urdampilleta y Pirovano.

OPINION

El radicalismo debería volver a sus viejos actos

En la página 2 de esta misma edición vemos cómo el peronismo recordó a su líder, Juan Domingo Perón, a 46 años de su fallecimiento. Casualmente Perón murió el mismo día que Leandro N. Alem, prócer del radicalismo desaparecido en 1896.

Lo raro por estos días es ver cómo el peronismo continúa con sus actos de manera periódica ante cada fecha importante (con Eva Duarte ocurre lo mismo), mientras que el radicalismo ha dejado desde hace años, por ejemplo, de realizar el acto homenaje a Hipólito Yrigoyen en la plaza que lleva su nombre (frente a la Escuela N° 6).

Muchas veces hemos dicho que un pueblo que se ha preciado de radical por años no tiene calles que lleven el nombre de sus próceres. Los más viejos recordarán a la avenida Leandro N. Alem que luego fue reemplazada por la Centenario en 1978 (hoy Centenario de un lado y

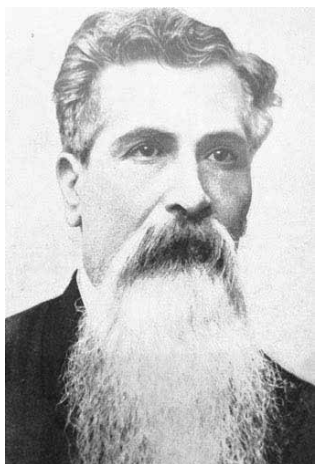

Se cumplió ayer un nuevo aniversario del fallecimiento de Leandro N. Alem.

Juan Manuel de Rosas del otro).

Es cierto que Alem falleció hace más de 100 años e Yrigoyen anda cerca de los 90 de su desaparición física; pero en Bolívar sólo se los recuerda en algún discurso, no mucho más. Sí hay que reconocer que se los ha reemplazado por el nuevo prócer de la UCR, Raúl Alfonsín, quien tiene en Bolívar uno de los pocos monumentos que existen en el país y allí sí se realizan algunas celebraciones.

Debería ser en estos tiempos en que la intendencia está en manos de otro partido político en que se redoblaran los esfuerzos por conseguir nuevos seguidores, quizás atrapándolos con los pensamientos de Alem e Yrigoyen, e incluso con los de Alfonsín, mucho más recientes. Pero lo cierto es que mientras el peronismo celebra todo aún cuando no tiene la comuna, el radicalismo rinde pocos homenajes.

Angel Pesce

Calzados y Deportes Ideal

PROMO 2 X 1

LLEVAS DOS PARES Y PAGAS UNO A TAN SOLO

$ 3.500...

O UN PAR A $ 2.000

TODAS LAS MARCAS, DEL 35 AL 36 HASTA AGOTAR STOCK

IDEAL CALZADOS Y DEPORTES

AV. SAN MARTIN 672 - TEL: 427313 / WSP: 402381

Lic. María Eugenia Reina

NUTRICIONISTA

M.P. 3860

Atiende en Consultorios de Ig. Rivas 355.

Tel: 02314 - 15629766

JORGE Y MARTIN de la SERNA S.R.L.

Remates - Ferias - Consignaciones

En Bolívar Miercoles 8 de Julio

800 Vacunos 13,00 Hs

Gordo, invernada y Cría

SOLO COMPRADORES AUTORIZADOS

Entrada de hacienda día anterior en su totalidad

PROCAMPO Galicia Rural Financia AgroNación

Las Heras 100 - T.E. (02314)-420509/10/11- e-mail: jymdelaserna@speedy.com.ar

Henderson

MOVIMIENTOS RURALES EN CONTRA DE LA EXPROPIACION DE VICENTIN

Productores de la zona se manifestaron en Ruta Nacional 5

En la región también hubo movilizaciones en rechazo a la expropiación de Vicentín. Las manifestaciones se hicieron por postas situadas a lo largo de Ruta Nacional 5.

De acuerdo a los bocetos repartidos, la protesta fue convocada, bajo el lema "Hoy el Vicentin, mañana podes ser vos". Si bien hubo un fuerte apoyo de entidades del agro y de algunos dirigentes opositores, dista mucho de ser equivalente a los reclamos acaecidos por la controvertida Resolución 125 durante el primer semestre de 2008.

Con tractores, camionetas y a pie, desde varias localidades próximas a Ruta Nacional 5 se sumaron este sábado último al banderazo contra la expropiación de Vicentin, que como es de público conocimiento, tuvo como epicentro en la provincia de Santa Fe (donde tiene su base la compañía), aunque réplicas muy contundentes en las ciudades de Córdoba, Salta, Mar del Plata y la propia Ciudad Autónoma de Buenos Aires.

Avellaneda, el lugar de origen de Vicentin, la concurrencia fue masiva y la sede de la compañía fue rodeada con una bandera argentina, como en las protestas que surgieron allí hacer dos semanas, cuando el presidente Alberto Fernández anunció que se intervendría y luego se expropiaría la compañía.

Mensajes desde la región: #TrenqueLauquen banderazo, movilización.... repudio a atropello a propiedad privada, repudio a viejas recetas de expropiaciones estatales, repudio a utilización de argumentos mentirosos para avanzar sobre la justicia, repudio a no respetar la constitución…@CARBAP_ARG pic.twitter.com/EAQpY1Mfuj

— Ignacio (@kovavete) June 20, 2020

#BanderazoNacional #20Junio Por la libertad, en defensa de la propiedad privada. Vamos Argentina□□ #Lincoln pic.twitter.com/JRcY1GDZKF

— VanesaZuccariOk (@VanesaZuccariOk) June 20, 2020

COMUNICADO EMITIDO POR LA ASOCIACION RURAL DE HENDERSON

Vemos con mucha preocupación el accionar del Gobierno Nacional frente a la situación que está atravesando la empresa Vicentin, la cual está tramitando un concurso preventivo de acreedores por no poder afrontar sus acreencias.

Alarma el accionar del Gobierno Nacional al anunciar la intervención vía Decreto de Necesidad y Urgencia, así como su eventual expropiación a través de un proyecto de ley que se enviara al Congreso Nacional.

Triviales argumentos rodean la errónea intención de un Gobierno que pareciera no entender la fragilidad económica en la que estamos inmersos todos los argentinos, en medio de una negociación internacional de deuda que nos pone al borde del default y con una crisis productiva sin precedentes producto de la pandemia, perdiendo el foco de las imperiosas necesidades de educación, justicia, salud y orden económico que el pueblo argentino reclama, mas allá de la gran preocupación que genera el avance de un Estado casi quebrado sobre la propiedad privada.

Si tal como se anunció en la conferencia de prensa preocupa la soberanía alimentaria, desde el estado

deberían entender que toda intervención que realizan lejos de favorecer la producción de alimentos atenta contra los niveles productivos y desalienta a quienes deben tomar decisiones a diario para invertir, contratar mano de obra y producir alimentos. Si la preocupación es poder recobrar el dinero prestado por nuestra banca estatal, como así también poder resarcir a los productores damnificados habría que articular los mecanismos legales junto con el juez a cargo del concurso de acreedores, quien es el encargado de garantizar los derechos tanto de los acreedores como de los deudores de la empresa.

Las dificultades de la empresa Vicentin son producto de los errores y la impericia de sus accionistas y dueños, y su pasivo con esta medida será trasladada al conjunto de argentinos. Además, quien garantiza que una vez que el estado haya tomado el control de la misma, se realice una administración eficiente y austera?. La experiencia indica que se transformara en un refugio de militantes, moneda de cambio para el pago de favores políticos y una permanente carga para todos los argentinos.

Se actuará del mismo modo con la gran cantidad de pymes que han tenido que cerrar debido ya no a desmanejos, sino como consecuencia de la pandemia?

Con estas decisiones claramente el Gobierno Nacional es quien está poniendo en jaque la llamada "soberanía alimen-

ESPECTACULOS

El hendersonense Gustavo López sigue en Brasil fiel a la exposición tanguera de Agustín Magaldi

Imparable. El hendersonense Gustavo López sigue en Brasil fiel a la exposición tanguera de Agustín Magaldi Este fin de semana último, hizo una gala on line del tango del artista, cuya representación honorífica ya se convirtió en un clásico.

Se trata de la Corporación de Coleccionistas de Música de Envigado "Daniel Uribe Uribe", la cual participó en forma virtual del Cuarto Encuentro Nacional e Internacional de Tango Ciudad Señorial. Por ello, el hendersonense, radicado recientemente en ese país hizo extensivo el sitio web para que los vecinos de su pago chico pudieran disfrutar un espectáculo único: https://youtu.be/KyOMn-lW-Am4

hcnet
TODO ES INTERNET

CÓMO LLEGAR A MÁS CLIENTES
ANUNCIANDO EN
LA MAÑANA
Regional
Más personas de toda la zona conocerán tu negocio.
Comunicate con nosotros
lamananapublicidad@gmail.com 02314 • 40 2797

TORRES Inmobiliaria

Oscar Rogelio Torres - Martillero y Corredor Público
Perito Tasador y Martillero Judicial - Col. 954 - Lib. IV - Fº 145
Lavalle 73 - Ofic «A» - Tel. y Fax (02314) 426398 / 15625905 / 15462686

VENTA

* CASA EN BARRIO POMPEYA.....$ 1.500.000
* VARIOS DEPTOS. A ESTRENAR, distintos valores.....Consultar
* CASA ZONA URBANA, 2 dormitorios, comedor, cocina, baño, garaje, patio con detalles.....U$S 75.000
* CASA BARRIO SAN JOSE, s/10 x 40 m, con detalles....U$S 60.000
* CASA PARA REFACCIONAR, z. urbana, s/10x50 m.....U$S 25.000
* LOTE 10x40 BARRIO MELITONA, con servicios.....$ 1.800.000
* COCHERAS CON GALPON (alquilado), CENTRO.....U$S 90.000
*LOCALES EN AV. SAN MARTIN.....Consultar

CAMPO: 40 HAS. agrícolas, molino, manga, monte. Consultar.

ALQUILERES

10 HAS CON CASA, LUZ.....$ 12.000
7 HAS., MOLINO.....$ 5.000
CASA de campo sobre ruta, luz.....$ 8.000
CASA QUINTA, Bo. La Ganadera.....$ 20.000
19 has., cerca ciudad.....$ 12.000

AMPLIO LOCAL COMERCIAL SOBRE RUTA
Local nuevo, céntrico.....$10.000

DISPONEMOS DE VARIAS PROPIEDADES MAS EN VENTA Y ALQUILERES. CONSULTANOS...

Marchione Bienes Raices

Mat. 1581 L VI F 172
Alte. Brown 675 1º piso Of. A
Tel: 424237 y 15483063

COMPRA EN PESOS $$$$$

* CASA CASA TIPO PLANTA URBANA.....$ 3.700.000
* CASA TIPO CALLE IRIGOYEN .....$ 3.900.000
* CASA TIPO CÉNTRICA Y GARAJE.....$4.000.000
* DEPTO UNICO! NUEVO CON COCHERA.....$ 4.000.000
* GALPON ESQUINA 10 X 20 .....$3.500.000
* CASA QUINTA BARRIO LOS TRONCOS, IMPECABLE!! $ 5.250.000 (TOMA TERRENO EN PERMUTA)

BARRIOS

*** POMPEYA 10 X 50 .....$ 500.000**
*** BARRIO COLOMBO 12 X 30 ...$ 900.000**
*** CASARIEGO 10 X 30 .....$1.500.000**
*** LOTEO RUTA 226 25 X 35, IDEAL CASA QUINTA $2.500.000**

O.54 V.23/02

OMAR W. ESTREBOU

MARTILLERO PUBLICO

Lº IV - Fº 87 - COL. 896 - DEP. JUD. AZUL

Casa en P/Urbana 2 Hab. Sobre lote de 10 x 40.....U$ 42.000.-
Dpto. de 2 hab. A ESTRENAR, con cochera PLANTA URBANA.....U$40.000.-
Casa 2 Hab. Con Garaje, Centrica sobre calle mitre.....U$65.000.-
Casa + Dpto sobre planta urbana sobre lote de 10 x 50.....U$ 75.000.-
Casa en prolong. Las Heras, Moderna. Excelente estado..... Consultar.
IMPORTANTE CHALET en P/urbana 2 Hab.....Consultar.
LOTES de 13x21 en prolong. 25 de Mayo.....U$15.000.-
CHALET CENTRICO 3 Hab. 3 Baños, Garaje 2 Vehículos, Patio c/pileta.....Consultar.

EXCELENTE OPORTUNIDAD
VENDO FONDO DE COMERCIO, RUBRO:
JUGUETERIA + ART. COLOMBRARO

LEIRIA 445 / TEL. (O2314) 426280 - 15412604 / BOLIVAR
omar.estrebou@hotmail.com

DANIEL SALAZAR

CAMPOS - CASAS - TERRENOS - TASACIONES
Mat. 897. Fº 88 - Tomo IV - Depto. Judicial Azul

160 HAS. CRIA - RECRIA, VALLIMANCA

Casa 3 dorm, baño, living, cocina y garaje. Buen estado. Urquiza 120.
Casa 2 dormitorios, garaje, buena, necesita algo de refacción, calle Larrea.
Casa quinta, pileta, buena arboleda, 2 dorm, comedor. Tomo permuta.
Casa chica, 2 dorm, Rivadavia 125, en común con R. Rossi.
Casa, excepcional ubicación, 4 dorm, garaje, terreno, Lavalle 41.
Galpón, muy buen estado, 900m² cubiertos, planta urbana. Tomo permutas.
2 terrenos, amplios, en ruta nacional 226, futura colectora. Excelente ubicación.
42 has., a sólo 1 km. de planta urbana, 450 metros de frente a ruta 226.
28 has., a 15 km. al Oeste, 65% sembradas con trigo. Consultar permuta o plazo.

Chacras cercanas a Bolívar: 10, 16, 28, 30, 42 y 68 has.
Campos de cría: 102, 160 y 210 has. en Blanca Grande.
Campos mixtos: 112 Santa Isabel - 166 y 199 has. El Positivo
214 Paula - 250 sobre ruta 205 - 140 Bellocq U$S 2.300
Campos agrícolas: 84 has. zona Escuela Nº 20
160 Miramar - 230 Corbett - 350 has. María Lucila.
HALE - EXCEPCIONAL LOTEO: Terrenos desde $ 200.000 a $ 400.000

E - mail: dsalazarbolivar@hotmail.com
AV. VENEZUELA 11 - TEL: 424974

DI PALMA CAPECCE

ESTUDIO INMOBILIARIO

Oficina: Av. Lavalle 23 (02314) 428998
E-mail: dipalmacapecce@gmail.com

► VENDO: 130 HAS. zona de Paula U$S 2.800
► CASA 2 hab, coc, com, gje U$S 77.000
► CASA céntrica a refaccionar U$S 50.000
► DUPLEX de 2 habitaciones. Consultar.
► Venta de complejo de 5 deptos. de excelente calidad y ubicación.
► Vendo: 50 has Vallimanca, a 14 km. de Bolívar.
► Lote de 7x 25 metros: $ 1.200.000
► CASA a refaccionar s/lote 10x50 U$S 25.000

LO Luis Oroz Operaciones Inmobiliarias

Martillero - Corredor Público - Perito Tasador
- Matrícula 1556 F 147 - T VI.

VENDE

Casa tipo, m/ estado, (S/Balcarce) sin detalles, coch 2 aut.
Casa en exc. estado, m/b.ubicac,2h. liv. Com , baño g 2at.
Casa estilo antiguo (I.Rivas) refac exc.estado 3 hab.gar 2 aut.
Casa amplia s/Av. San Martín apta comercio. Consultar
Excelente propiedad, m/b/est. céntrica, 4 hab. 2 baños, garage.
Depto.m/ amplio, 2 hab. Baño c/comedor, Coch, patio.Consul
Casa amplia (Borge) 2 hab, baño, coc.comedor, coch.(10x40)
Casa amplia (b/Colo), mbo, 3hab. 2 bañ, living comedor. etc
Casa tipo en B.Las Flores,buen estado.Con Gas $ 1.500.000.
Espectacular Casaquinta. Sobre Ruta 226 a 200m Club Bs.As (1500m²). Con inmejorable confort y estado. 4 hab., 4 baños, ga rage para 3 autos, gimnasio, parque con riego, pileta.
Casa quinta (B Colombo)1/2 Has. Casa, galpon, luz gas.pileta.
Casa quinta(50 x 60) a m. 25 de Mayo. casa amplia con pileta
Casa quinta (20 x 50) a metros de Av. M.Unzué. Consultar
Lotes en Centenario.29x50 . c. Rivadavia.13x40.18000 D.en
B. Palermo (20x50) $1100000.Unzue c/c econ, b/ubi.30x40)
Destacado lote céntrico 25 de Mayo y Mitre (2200 m²).
1/2 Ha. con buena casa, pileta, gal. pegadas a planta urbana.
6 Has. con casa economica , luz a 2 km. P/urb. Zona Esc, 20
11 Has Casa, c/gas nat, luz, galpones, boxes, pil.Peg/planta/urb.
40 Has. mixtas, zona Escuela Nº 11.
62 Has., 50 agrícolas a 25 km. de Bolívar s/ruta 65.
150 Has. agrícolas. (zona Villa Sanz) . 125. Has. (ºmixtas)

POR INFORMES, CONSULTAR PERSONALMENTE

GÜEMES 236 - Bolívar - Bs. As. Tel: 15629075
E-mail: orozluism@gmail.com

A.M.

MERCADO INMOBILIARIO

02314 42 4600
www.diariolamanana.com.ar

LA MAÑANA

Diario La Mañana
Alvear 47. Tel: 424-600

Catrasca

HUMOR y JUEGOS

Crucigrama

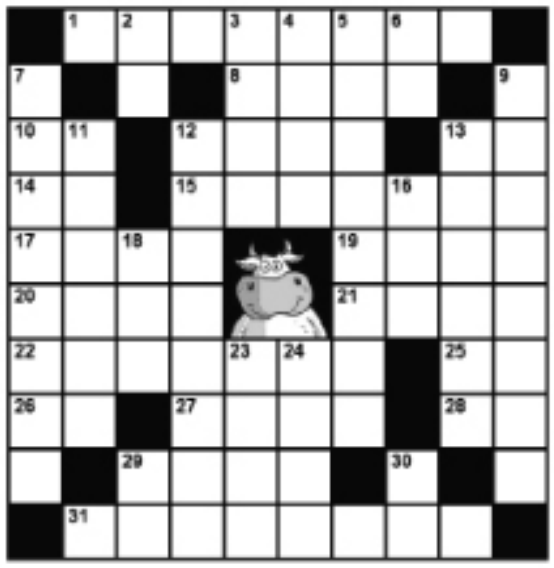

Horizontales

1. tr. vulg. p. us. endilgar.**8.** adv. c. excl. p. us. U. para encarecer el grado o la intensidad. ORTOGR. Escr. con acento. ¡Cuán rápidamente caminan las malas nuevas! No puedes imaginarte cuán desgraciado soy.**10.** conj. desus. y2.**12.** m. infant. orina. Hacer chis. chis**13.** (Del lat. quia). Conj. causal desus. porque.**14.** f. Nombre de la letra d.de**15.** adj. Perteneciente o relativo al sur.**17.** m. imán2.**19.** m. atmósfera (|| que rodea la Tierra)**20.** Escogió.**21.** adj. Que se comporta de un modo inhabitual.**22.** Que han sido elegidas.**25.** Contr. de la prep. a y e**26.** Del verbo ver.**27.** f. desus. hoz (1).**28.** m. infant. Hond. Juego de niños que consiste en decir con rapidez un texto y hacer lo que le indica otro niño, mientras la pelota permanece en el aire.**29.** f. sorgo (|| planta gramínea).**31.** adj. Geom. Dicho de dos o más líneas o planos: Equidistantes entre sí y que por más que se prolonguen no pueden encontrarse.

Verticales

2. contracc. desus. En la.**3.** m. Chile y Perú. icho.**4.** m. Moneda de oro francesa de 20 francos.**5.** Consumirse.**6.** Sufijo de origen latino que forma gentilicios a partir de nombres propios.**7.** m. medievo.**9.** adj. Anat. Perteneciente o relativo al maléolo.**11.** m. temperie.**12.** tr. Hond. Desmochar los árboles y otras plantas.**13.** m. Col. y Ven. Ave gruiforme de pico largo y plumaje pardo con rayas blancas, que vive en ciénagas y pantanos.**16.** interj. U. por los carreteros para guiar las caballerías hacia la izquierda**18.** m. Méx. Pasta dulce o carne hecha de frutas como membrillo, durazno, guayaba, etc.-ate**23.** f. Pedazo de corteza del pino y de otros árboles.**24.** amb. desus. canoa (|| embarcación de remo).**29.** Entrega.**30.** loc. sust. m. Lo demás.

Sopa

Amarillo
Añil
Azul
Blanco
Colorado
Colores
Granate
Gris
Lila
Magenta

B	L	A	N	C	O	T	Z	B	Y	Y	F
G	R	A	N	A	T	E	W	M	Z	B	L
N	F	C	U	G	U	M	Y	V	G	C	W
A	U	N	W	M	F	W	O	X	G	H	P
H	N	A	B	R	B	D	U	U	U	G	B
G	I	L	I	L	A	D	E	M	D	Y	L
C	O	L	O	R	E	S	P	Q	D	K	P
X	L	L	O	J	V	H	N	Z	N	G	Y
F	X	L	H	S	C	X	X	I	L	I	N
V	O	P	A	N	O	Q	N	U	O	U	A
C	Z	L	C	S	Q	Y	Z	A	N	Q	R
M	A	G	E	N	T	A	E	Ñ	M	Q	N
L	U	A	R	A	M	A	R	I	L	L	O
T	B	D	T	I	D	S	K	L	C	M	H
B	N	V	C	B	S	N	W	E	C	K	J

Sudoku

Complete los casilleros vacios con números del 1 al 9, sin repetir cifras en ninguna fila, columna o cuadrado.

						1	4	
	6			7			9	
			2					
						4	3	
	8				9			
				3	8		6	2
4				5	3			
		6	9			7		
	5	3			1			

Respuestas

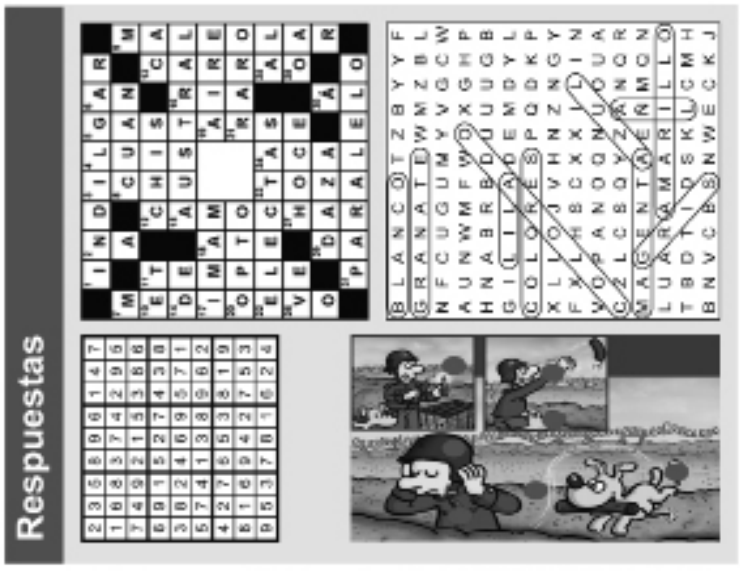

Diario LA MAÑANA

FUTBOL - EL CLUB CIUDAD DE BOLIVAR Y EL PROXIMO REGIONAL

Alzueta: “al torneo vamos a jugarlo; la idea es mantener el plantel y está la posibilidad de potenciarlo”

El manager del club bolivarense emitió conceptos sobre si varios clubes de esta region ivban a participar o no en el nuevo torneo que reunirá a 98 equipos.

Días pasados, de la página web Ascenso del Interior recogimos textos de algunas definiciones en cuanto al Torneo Regional Amateur en las dos Regiones la Norte y la Pampeana Sur. En esta última está el Club Ciudad de Bolivar y en las declaraciones de varios dirigentes de los clubes que componen la zona aparecen declaraciones de su manager Sebastián Alzueta.

Hay una fecha, pero puede haber cambios

En la mencionada página describe que esta fue la única categoria que desde AFA se animaron a vaticinar un reinicio, cuando el presidente del Consejo Federal y Tesorero de la calle Viamonte, Pablo Toviggino, declaró al 13 de septiembre como puntapié, aunque a regir por los recientes números del virus, el calendario podría sufrir modificaciones. Más allá de esto, lo que sí se confirmó por el ente organizador es que el certamen que arrancó en enero fue finalizado, y en el momento de la vuelta, lo harán sólo los 98 equipos que pasaron a la segunda fase de aquel malogrado torneo, con la finalidad de resolver los 4 cupos que subirán al Federal A 2021. También, se supo que no será de carácter obligatorio su participación, y que no existirá ninguna sanción para aquellas instituciones que no deseen entrar en un campeonato que seguramente retomará, siempre que las condiciones sanitarias lo permitan, sin público en las canchas.

Manifestación de los representantes de los clubes

La página La Gloria o Devoto elaboró un nuevo informe, en este caso nosotros tomamos seis de los clubes que componen la Zona Bonaerense Pampeana Sur, consultándoles a sus dirigentes acerca de si jugarían o no una competencia que aún no conoce su forma de disputa:

Sebastián Alzueta (manager de Ciudad de Bolívar): “Sí, lo vamos a jugar. La decisión es poder mantener el plantel, y ver la posibilidad de potenciarlo con algún refuerzo. Existe esa chance concreta y firme. El plantel sigue en contacto vía Zoom, donde tenemos charlas no sólo sobre cuestiones físicas y futbolísticas, sino personales y motivacionales, sobre los efectos de lo que es aislamiento de los futbolistas, hay una rutina. Los jugadores todas las semanas tienen que subir los videos de los entrenamientos en un grupo”.

Bolívar se suma a los clubes que participarían en caso de hacerse el torneo este año.

Carlos Pablo (presidente de Liniers Bahía Blanca): “Si se juega, claro que lo vamos a jugar. Después hay que ver el formato. Si es un formato reducido con los 98 equipos, hay que ver si se hace por zonas, si es play off, y luego se sobreentiende que al ser un torneo nuevo, se puede presentar una lista de buena fe nueva. A ese tema no lo hemos resuelto todavía. Primero queremos saber cómo es el formato y en función a eso vamos a ver si nos quedamos con la lista anterior o agregamos algún refuerzo. Hay muchas cosas que andan dando vuelta que son oficiales de AFA, y nosotros queremos saberlas para resolver en función de eso”.

Javier Bueno (integrante de la Sub Comisión de fútbol de Bella Vista Bahía Blanca): “la idea es jugarlo. En todos los torneos del Consejo Federal, la idea de Bella Vista siempre es de participar. En algunos somos más protagonistas que otros, pero la idea es seguir jugándolo, y más cómo se está pensando en hacer el torneo, que sería play off. Nosotros estábamos clasificados con Racing (Olavarría) y Liniers (Bahía Blanca) en la misma zona, habíamos jugado la primera fecha y habíamos perdido, pero eso ya se dio por finalizado. En cuanto a refuerzos, no traeríamos y jugaríamos con el plantel que venía jugando hasta que se paró por la pandemia”.

Mario Giacomasso (presidente de Racing de Olavarría): “nuestra intención es jugar. La idea es mantener nuestro plantel, y se verá si traemos refuerzos, ya que todavía falta mucho para hablar de eso”.

Mariano Marconetto (vicepresidente de Costa Brava General Pico): “es muy probable que Costa Brava lo juegue. Vamos a evaluar cómo vuelve el plantel y veremos, previo al inicio, si llevaríamos algún refuerzo, aunque todavía no tenemos nada en materia de incorporaciones”.

Claudio Dall Asta (Secretario de Racing de Castex): “De ser sin público, no estaríamos jugando”.

A.M.

RESTABLECIDO

ALTAS, BAJAS Y CAMBIOS DE TITULARIDAD Y DOMICILIO

Reanudamos los trámites de altas, bajas y cambios de titularidad y/o domicilio de suministro eléctrico.

SOLICITAR TURNO PREVIO AL:

0800-333-4615 Opción 4

De lunes a viernes de 9 a 12 hs.

www.cebol.com.ar

Cooperativa Eléctrica de Bolívar

A CARGO DE LA DIRECCIÓN DE PLANEAMIENTO

Comenzó el relevamiento de domicilios, previo al Censo 2020

A partir del lunes, se lleva a cabo en Bolívar el relevamiento correspondiente para elaborar un listado de todos los domicilios existentes en la provincia de Buenos Aires, de cara al Censo Nacional de Población, Hogares y Viviendas 2020.

Si bien aún no hay fecha definida para el Censo 2020 a raíz de la pandemia por coronavirus, el intendente Pisano se reunió con el Arq. Mariano Martín, la secretaria de Hacienda Gisela Romera y el secretario de Innovación Francisco de la Serna, para diagramar lo que será a partir del lunes la fase previa de relevamiento.

Con la finalidad de confeccionar un archivo de Domicilios de la República Argentina (ADRA), se desarrollará en el municipio de Bolívar un listado de todos los domicilios existentes, que permitirá actualizar la cartografía estadística.

La estructura de relevamiento local estará a cargo del Arq. Mariano Martín, director de Planeamiento de la Municipalidad, y un equipo de actualizadores capacitados recorrerá las calles de la ciudad, registrando en una aplicación móvil, todos los domicilios que encuentren en su recorrido.

Cabe destacar que todo el personal estará debidamente identificado con una credencial donde consta foto, cargo y DNI. Además, las tareas serán realizadas desde las calles de la ciudad, en casos excepcionales se va a recabar la información dentro de las viviendas, por lo cual atendiendo a las medidas sanitarias no será necesario el contacto entre el equipo de trabajo y los ciudadanos.

La Dirección Provincial de Estadística (DPE) dependiente de la Subsecretaría de Coordinación Económica y Estadística del Ministerio de Hacienda y Finanzas de la provincia de Buenos Aires pone en marcha la continuidad de las tareas relacionadas al Censo Nacional de Población, Hogares y Viviendas programado para este año.

SVB Saenz Valiente, Bullrich y Cia. S.A.

Ventas Mercado de Liniers
Directo - Gordo - Invernada y Cría
Exportación - Remates T.V.

Representante en Bolívar

Daniel De Julio

Gral. Paz 231. Tel. 425538 - Cel. 15628840

104 días sin coronavirus

Desde la secretaría de Prensa de la Municipalidad de Bolívar se informó anoche que ayer no se registraron casos sospechosos por coronavirus.

Al mismo tiempo, agregaron que los casos que habían ingresado en estudio el día anterior fueron descartados, por lo que se llegó a los 104 días Libres de Covid-19.

Más actividades permitidas

Si bien los principales detalles los pueden encontrar en la página 3, ayer, al cumplirse el día 104 libre de coronavirus, el intendente Marcos Pisano anunció la apertura a algunas actividades que la verdad ya venían con algún movimiento; aunque no había un permiso por escrito.

Si bien todavía no avanzamos a fase 5 y al parecer mientras en Olavarría continúen apareciendo casos sin control no llegaremos a ello (ayer reportaron 3 casos nuevos), nos estamos acostumbrando a una fase 4.5.

A las actividades deportivas que se les "blanqueó" el permiso, se suman las de algunos comercios del rubro gastronómico que también venían pidiendo a gritos alguna chance más.

Muchos siguen esperando las reuniones familiares, que todavía no están permitidas; pero que si los casos siguen sin aparecer, se podrían habilitar en unas semanas.

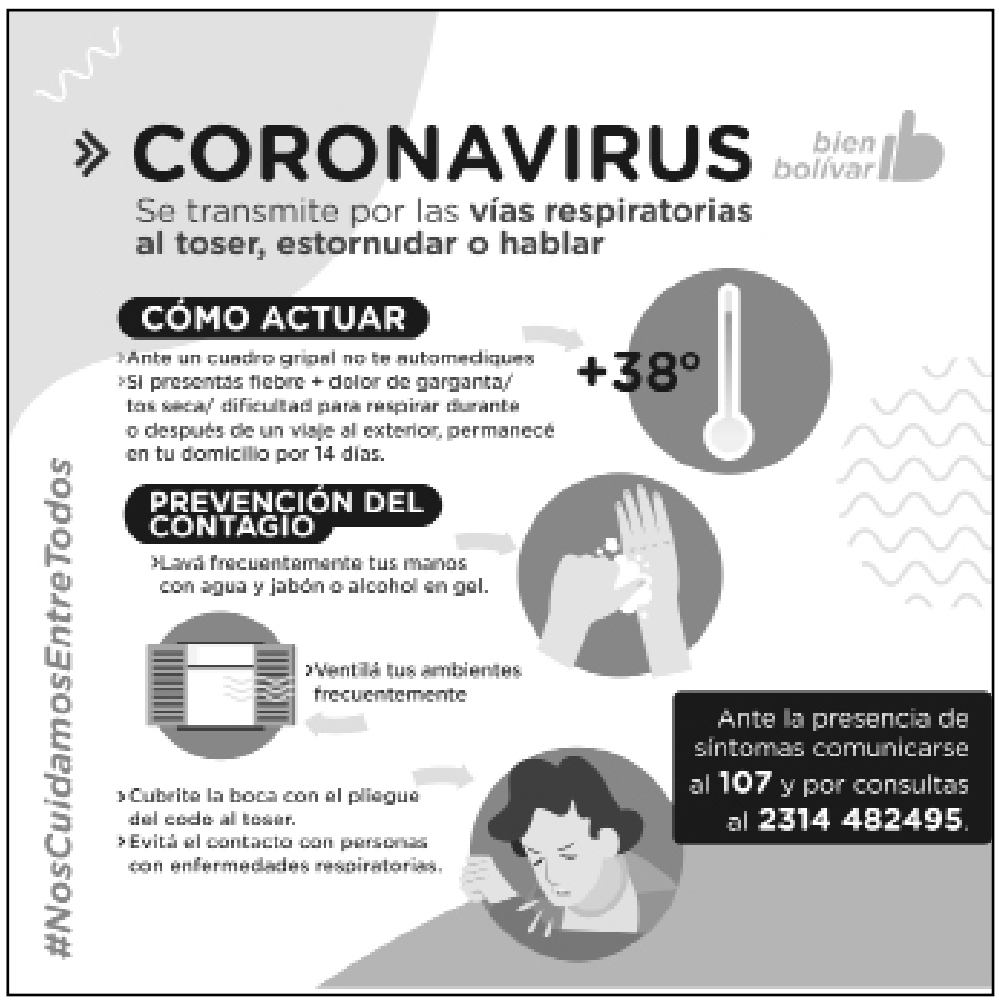

RESULTADOS DE LOS SORTEOS

Bs. As. - 11.30 hs.		Bs. As.- 14 hs.		Bs. As. - 17.30 hs.		Bs. As. - 21 hs.	
4032	6388	3954	6554	5592	8825	0946	0688
8479	4868	5752	7921	9724	9693	5952	4225
4665	5595	5773	6080	0390	9861	2689	5141
6388	8227	0121	6942	8074	6852	3912	8611
0196	3039	6433	2486	9915	6693	4288	6631
9098	8557	6308	1870	6337	5327	0516	9934
5402	0185	9293	6311	7906	7712	7433	4207
8660	9951	3223	2270	8246	4128	2765	5809
4877	9094	2719	2988	8720	4850	7171	9106
7138	3527	8467	1477	8115	8065	9353	8311

Sta. Fe - 11.30 hs		Sta. Fe - 14 hs.		Sta. Fe - 17.30 hs.		Córdoba - 21 hs.	
3239	2634	2646	8512	3045	7114	3526	4020
4153	0879	5389	2193	4242	3292	0609	3642
3539	1825	7637	3501	4272	6089	4111	6448
1439	2590	9085	2485	7389	5060	0238	0019
2033	4758	2407	1987	3873	0027	5211	5298
6205	5252	0071	1452	6703	4977	6367	7910
5122	4206	2512	7909	8244	1234	3418	6064
0978	3932	7248	7156	7119	1724	2737	9371
3270	8455	6058	3966	1609	1361	7201	7302
8993	2101	1675	3246	7975	7992	2286	2454

Sorteos Lotería de la Ciudad suspendidos por retorno a Fase 1 COVID 19

Diario LA MAÑANA

ESTUDIO JURIDICO
JUAN IGNACIO MANGHI
A B O G A D O
Turnos y consultas:
Lun. a Vier de 9 a 13/ 17 a 20 hs
Tel: 426738 / Cel. 15418333
Av. Alte. Brown 36, Bolívar
estudiomanghi@speedy.com.ar
A.M.

ESTUDIO JURIDICO
MORÁN
• Sucesiones.
• Asuntos civiles, comerciales y laborales.
Abogado
Juan Carlos Morán
Lunes a sábado de 9 a 13 hs.
Olascoaga 164
Tel:(02314) 15403744
O.55 V.26/02

PSICOLOGO
Lic y Prof.
TAMAGNO,
Ricardo D.
M.P. 35.407 - UNLP
IOMA y otras obras socia-
Turnos: 02314 - 420681
15536943
A.M.

Dr. Cristian Herrero
Médico oftalmólogo
de la Univ. de Bs. As.
Atiende los ***martes*** de 9 a 12 hs. ***Miércoles y jueves:*** de 9 a 12 y de 15 a 19 hs.
Dorrego 72. Phisys
Tel: 424212
O.59 V.17/02

GABRIELA RODRÍGUEZ
ABOGADA
ASESORIA INTEGRAL
DERECHO
PENAL - LABORAL - DE FAMILIA
SUCESIONES - JUBILACIONES
ACCIDENTES DE TRANSITO
TOMO XI FOLIO 59
Av. San Martín 1233 - Bolívar (6550)
gabrielarodriguezabogada@gmail.com
(02314) 15-611902

PSICOLOGO
Lic. Germán Córdoba
Profesor Psicología UNLP
MP 52664
Niños, adolescentes y adultos
IOMA y obras sociales
Atiende en La Plata.
Cel.: (0221) - 155245924
Atiende en Bolívar:
Av. Pedro Vignau 532
Tel: 424538
Cel: (02314) 15620223
A.M

Centro Médico Flebológico
Dr. Silvio Taverna
M.P. 110769 - M.N. 84269
Cirugía Vascular Periférica
Cel: 02314 - 15480041
Turnos: 02314 - 421433
Alsina 460 - Bolívar
A.M.

ESTUDIO JURIDICO
María Celia Gómez Olivera
Abogada
Horario de atención:
lunes a viernes, de 9,30 a 12 hs y de 17,30 a 19,30 Hs., en Boer 59
Solicitar turnos al Tel: (02314) 425141 o al Cel: 15533895 - (6550) - Bolívar.
A.M.

Estudio Jurídico Oroz
Dra. Patricia Oroz
Dra. Milagros Croce
Derecho de familia
Violencia Familiar y de Género
Asuntos Civiles y Laborales
Derecho Agrario - Sucesiones
Lun a vier de 9 a 12 hs.
Lun de 15 a 17 hs.
Mier y juev de 17 a 19 hs.
- Zapiola 326 -
2314-619094 610073

OFTALMOLOGIA
Dr. ANIBAL LUIS RODRIGUEZ
MEDICO OCULISTA
M.P. 29.885
MEDICO OFTALMOLOGO
de la FACULTAD DE MEDICINA
de la UNIVERSIDAD
de BUENOS AIRES
y del CONSEJO ARGENTINO
DE OFTALMOLOGIA.
MASTER EN OFTALMOLOGIA
DE LA UNIVERSIDAD CATOLICA.
Lunes a viernes,
de 9 a 12 y de 16 a 20 hs.
MITRE 162 - TEL. 420214
A.M.

Guillermina Simón
Licenciada en Psicología (UBA)
M.N. 48440 MP 35426
Atiende en Capital Federal
Tel: (011) - 1536183879
Bolívar. Av. Venezuela 343
Tel: (02314) - 15463986
O.61 V.25/02

Lic. en Psicología
NETRI MARIA VALERIA
M.P. 52.051
Niños, adolescentes y adultos.
Turnos al Cel.: (02314) 15617828
Tel: 424538,
Av. Pedro Vignau 532
Bolívar
A.M.

JAVIER A. MORENA
Odontólogo
M.P. Nº 12891
OBRAS SOCIALES
En Urdampilleta:
Martes
En Bolívar:
Lunes, jueves y viernes
en Santos Plaza 265
Turnos y urgencias
al tel: (02314) 15618674
O.62 V.22/02

Dr. Cernadas Hernán Pablo
M.P. 111950 - M.N. 146446
Médico Oculista.
Oftalmología. Cirugía.
Solicitar turnos al tel. 425017 ó 15444620
Urgencias: 15533729
En Bolívar: Olavarría 425
Daireaux: solicitar turnos al 2316-452142. Sarmiento 56.
O.58 V.19/02

AGROVETERINARIA CASQUERO
Sanidad en grandes animales. Reproducción.
Inseminación artificial.
Ecografías. Asesoramiento.
M. Veterinario Marcelo Casquero
Av. Mariano Unzué 1820
Tel: 15626411
m.casquero@hotmail.com
A.M.

DR. EDUARDO TENCA
NEUROCIRUJANO
M.P. 71138
M.N. 89590
Atiende los martes en CIME,
Las Heras 172
Bolívar
Turnos al tel: **421140**
A.M.

Laboratorio Bioquímico
Bacteriología
Dr. Omar A. Capecce
Belgrano 308
Tel: 428010
A.M.

PSICOLOGA
Lic. Soraya Sierra
M.P. Nº 35.313
Atiende IOMA
San Martín 1253
Tel: 15441154
A.M.

Dr. Pablo E. Molina
UROLOGO - M.P. 444667
En Bolívar:
Castelli 699.
Tel. 02314 - 15400407
Próxima visita:
LUNES 6/7
Turnos únicamente por teléfono a partir del 6/3
A.M.

Estudio Contable MARCELO D´ALOIA
Estudio Contable Impositivo
CONTADOR PUBLICO
E-mail:
marcelodaloia@speedy.com.ar
R. Hernández 102
TEL: (02314) - 420793
A.M.

AVISOS FUNEBRES

Participación

RICARDO AGUSTIN DIEGUEZ (q.e.p.d.) Falleció en Mar del Plata, el 30 de junio de 2020, a la edad de 89 años. Los compañeros y amigos de su hijo Ricardo, del Club Alem, participan su fallecimiento y ruegan una oración en su memoria.
O.349

Participación

RICARDO AGUSTIN DIEGUEZ (q.e.p.d.) Falleció en Mar del Plata, el 30 de junio de 2020, a la edad de 89 años. Adrián Vilmanda y familia participan con pesar su fallecimiento y acompañan a la familia en el dolor.
O.350

La Mañana Alvear 47. Tel: 424-600 15535776

Participación

ELIDA RENEE "PEPA" LORENZO VDA. DE COURET (q.e.p.d.) Falleció en Bolívar, el 1 de julio de 2020, a la edad de 97 años. Sus nietos Claudia, Marcela y Carlos Couret, bisnietos y demás familiares participan su fallecimiento y que sus restos fueron inhumados ayer a las 14.30 horas en el cementerio local. Servicio Cooperativa Eléctrica de Bolívar Ltda.

Leenos en la web:
www.diariolamanana.com.ar

DR. MILAN G. PASUCCI VISIC
ABOGADO
Tº XXXIX - Fº 107
CALP
DIVORCIOS
SUCESIONES
DAÑOS DE TRANSITO
CONTRATOS
Av. Venezuela 139
Tel: 2314-541960 (wsp)

ANALISIS CLINICOS
***Laboratorio* "LAMARQUE"**
Dra. Alicia B. Lamarque
Bioquímica
Análisis clínicos Hematología. Q. Clínica - Hormonas - Métodos automatizados - Bacteriología - Parasitología.
Obras sociales.
Sargento. Cabral 23,
Tel./Fax: (02314) 420159
(02314) 15414043.
Bolívar
A.M.

Dra. Nora Giovino
M.P. 441226
Especialista universitaria en
Alergia e Inmunología.
Alergias, Rinitis, Alergia en piel y a medicamentos
Bolívar: Belgrano 452
Tel.: (02314) / 420643
Olavarría: Sarmiento 2945
Cel: (02284) - 15579515
(02284) 15579485
Próxima visita:
a confirmar

COOPERADORA HOSPITAL BOLIVAR
SORTEO SEMANAL del 25/06/20
correspondiente al 18/04/20
1º Premio, Nº 399: **AGUILAR, Agustina - $ 3.000**
SORTEO MENSUAL 30/5/2020 - 29-5-2020
1º Premio, Nº 086: Lucía Karlau - $ 5.000
2º Premio, Nº 301: Juan C. Ruiz - $ 3.000

BOMBEROS VOLUNTARIOS
SORTEOS DIARIOS
FECHA - NUMERO - BENEFICIARIO - PREMIO
20/06/20 2857 DELORENZI HECTOR A. $ 500,00
22/06/20 2409 PAZ NELIDA $ 500,00
Sorteos postergados de Mayo
16/05/20 7385 VACANTE $ 1.000,00
18/05/20 8604 VACANTE $ 1.500,00
SORTEOS RIFA
20/06/20 - 857 - SUAREZ, Blanca $ 6.000
Postergado del 09/05/20
Nº 385 - ETCHEVERRY, Jorgelina - $ 6.000

www.diariolamanana.com.ar

golpe DE TENIS.com.ar
Seguinos en @golpedetenis

TENES DERECHO A UNA VIDA SIN VIOLENCIAS
Podemos ayudarte.
Te esperamos en la Comisaría de la Mujer y la Familia de Bolívar y/o Derechos Humanos municipal.
Av. Brown 636 - Tel: 15629977

ESTUDIO JURIDICO CABREROS
Dr. Gastón Oscar Cabreros
Dra. María Eugenia Cabreros
Dr. Víctor Agustín Cabreros
Trámites en Capital Federal y Pcia.
Daños - Derechos de Familia - Sucesiones
Sociedades por acciones simplificadas
ATENCION ESPECIAL
Debido al aislamiento social obligatorio, nos encontramos trabajando de manera remota.
estudiocabreros@gmail.com
Olavarria 49
Tel: 2314 - 15613287

HOY FARMACIA DE TURNO

LOPEZ

Av. San Martín 915 - Tel: 421050

2314 - 444481

Lo dicho...

"Casi nadie descubre,
por sí mismo, el mérito de otro".

Jean de La Bruyère

El tiempo

Hoy: Luego de algo de sol, se tornará nublado y destemplado. Por la tarde y noche, áreas de nubosidad. ***Mínima:*** 4ºC. ***Máxima:*** 9ºC.
Mañana: Nubes dando paso a algo de sol. Por la tarde y noche, cielo claro. ***Mínima:*** 4ºC. ***Máxima:*** 12ºC.

EFEMERIDES

Día del Trabajador Social (en Argentina).

Pancho Ibáñez.

1502 – Un huracán destruye la ciudad de Santo Domingo.
1566 – Muere Michael Nostradamus, astrólogo, físico y profeta francés.
1778 – Muere Jean Jacques Rousseau, escritor y filósofo ginebrino.
1817 - en la villa de Apóstoles (en la provincia argentina de Misiones) —en el marco de la invasión lusobrasileña—, los argentinos (liderados por el guaraní Andresito Guazurarí y Artigas) vencen a los portugueses (liderados por el carioca Francisco das Chagas Santos) en la batalla de Apóstoles.
1833 – Muere Gervasio Antonio de Posadas, Director Supremo de las Provincias Unidas y patriota argentino.
1865 – Nace Lili Braun, escritora socialista y feminista.
1877 – Nace Hermann Hesse, escritor, Premio Nobel 1946.
1886 – Fundación de la Academia Chilena de la Lengua.
1895 – Muere el Dr. Ignacio Pirovano, cirujano argentino.
1900 – Vuela por primera vez un Zeppelin (el LZ-1).
1904 – Nace Jean-Rene Lacoste, tenista y diseñador de indumentaria francés.
1916 - en Buenos Aires (Argentina) se juega el primer partido de fútbol por la futura Copa América la selección de selección de fútbol de Uruguay vence a la de Chile por 4 a 0.
1920 - nace Fernando Ayala, cineasta argentino (fallecido en 1997).
1930 – Nace Carlos Saúl Menem, ex presidente.
1944 - nace Pancho Ibáñez, presentador argentino de televisión.
1961 – Se suicida el escritor estadounidense Ernest Miller Hemingway.
1948 - nace Stella Maris Lanzani, actriz argentina.
1959 - nace Eduardo Bengoechea, tenista argentino.
1960 - nace Víctor Hugo Jiménez, futbolista argentino.
1964 – En Washington, EE.UU.,el presidente Lyndon B. Johnson firma un decreto que termina con el apartheid estadounidense.
1966 – Francia realiza su primer experimento atómico en el atolón de Mururoa.
1967 – Nace Claudio Biaggio, futbolista argentino.
1971 – Muere Conrado Nalé Roxlo, escritor argentino (nacido en 1898).
1971 – Nace Carolina Peleritti, actriz y modelo argentina.
1976 – Las dos Vietnam se unen en la República Socialista de Vietnam.
1977 – Muere Vladimir Nabokov, escritor ruso-estadounidense.
1984 - muere César Bruto (Carlos Warnes), escritor, poeta, humorista y periodista argentino (nacido en 1905).
1986 – Nace Lindsay Lohan, actriz, cantante, modelo y diseñadora estadounidense.
1987 – El escritor mexicano Octavio Paz recibe de la Reina Sofía de España el premio de la Universidad Menéndez Pelayo, en Santander.
1989 - muere Graciela Cimer, actriz argentina (nacida en 1963).
1990 - muere Silvina Bullrich, escritora argentina (nacida en 1915).
1991 - muere José María Rosa, historiador argentino.
2002 - en la frontera entre Alemania y Suiza chocan en pleno vuelo un Túpolev 154 y un Boeing 757 de carga; mueren 71 personas, entre ellos 52 niños rusos que iban de vacaciones a Barcelona (España).
2008 – Operación Jaque, rescate de 15 secuestrados entre ellos Ingrid Betancourt, en poder de la guerrilla colombiana de las FARC
2012 – Por decreto 1007, se reglamenta la Ley de Identidad de Género.
2016 - muere Elie Wiesel, escritor rumano y superviviente del Holocausto nazi, Premio Nobel de la paz en 1986 (nacido en 1928).

HOROSCOPO

ARIES
23/03 - 20/04

Estarás con ánimo para hablar y aclarar malentendidos con algunas personas. También serán favorables las reuniones de negocios y la comunicación con superiores o socios. **N°23.**

TAURO
21/04 - 21/05

Asumirás la responsabilidad de realizar tareas difíciles y complejas, y aunque a veces sea casi imposible, conseguirás acabarlas. Respecto a tu salud, cuida tus articulaciones. **Nº79.**

GEMINIS
22/05 - 21/06

Podrías malinterpretar las intenciones de otras personas y es importante que puedas expresar lo que sientes. Estarás sentimental y te gustará saber de tus viejos amigos. **Nº15.**

CÁNCER
22/06 - 23/07

Es un día de progreso en el amor. Habrá más compromiso y si tu relación estaba estancada, ahora se activará. Serás conciliador en tu hogar. **Nº04.**

LEO
24/07 - 23/08

Te gustará charlar con cualquiera y cotillear un poco, pero dejarás las conversaciones serias para otro momento porque no estás de suficiente buen ánimo para enfrentarlas. **N°61.**

VIRGO
24/08 - 23/09

Sabrás cómo llevar a cabo lo que has planeado y darás grandes pasos hacia tus objetivos. Hoy tendrás que mantener largas conversaciones con socios o clientes. **N°53.**

LIBRA
24/09 - 23/10

Buen día para estudiar, enseñar o dar charlas. Estarás abierto a las nuevas ideas y experiencias. Serás más emprendedor en los negocios, pero siempre con mucha cautela. **N°82.**

ESCORPIO
24/10 - 22/11

Tendrás mucha energía y no la querrás malgastar, por esa razón, actuarás de forma organizada y no dejarás nada al azar. Dedica un tiempo a reflexionar. **Nº44.**

SAGITARIO
23/11 - 22/12

No es el momento de actuar sino de planificar, y lo harás de forma muy eficiente. Recibirás información interesante por parte de tus amigos y pasarás más tiempo con ellos. **N°70.**

CAPRICORNIO
23/12 - 20/01

Tendrás la capacidad de realizar el trabajo duro que otros no quieren hacer. Con cautela y discernimiento, darás los primeros pasos para conseguir un objetivo que te ilusiona. **Nº38.**

ACUARIO
21/01 - 19/02

Tendrás que esforzarte mucho en el trabajo y si no te das por vencido antes de tiempo, verás buenos resultados. Habrá contacto con el extranjero y la posibilidad de viajar. **Nº96.**

PISCIS
20/02 - 22/03

No gastes tu energía defendiendo tus ideas, no valdrá la pena. Pero sí que podrías destinarla a buscar nuevas experiencias que expandan tu mente. **Nº45.**

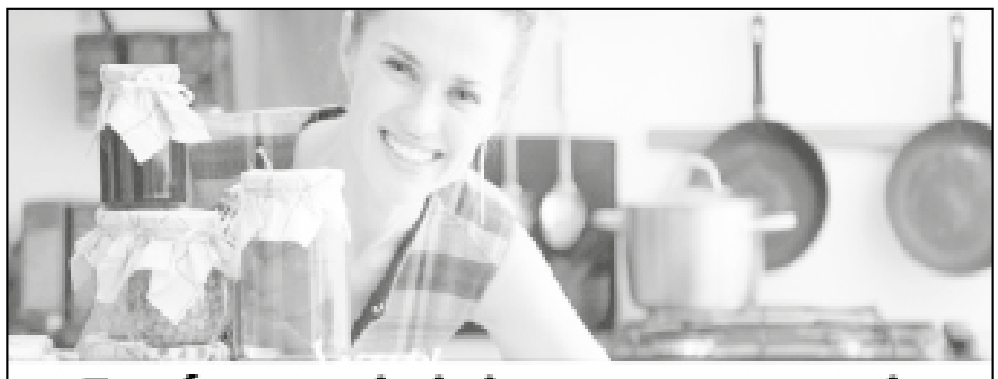

Todo el contenido online
www.lamananaregional.com.ar
Redes Sociales
del Diario La Mañana
www.diariolamanana.com.ar
@lamananabolivar
@lamananaok
@lamananadiario

DIARIO EXTRA
el país y el mundo

Jueves 2 de julio de 2020 Año XVIII / Número 6.694

Crisis económica

El Gobierno define la moratoria integral y medidas para los sectores críticos

- Xinhua -

Coronavirus. El país en vilo

Otra pelea Berni-Frederic sumó tensión política a un inicio de fase complicado

En medio de las largas colas por el primer día del endurecimiento de los controles en esta etapa de la cuarentena en AMBA, el ministro irrumpió en un operativo y cuestionó las demoras. La ministra nacional llamó a Kicillof para quejarse. - Pág. 3 -

- Télam -

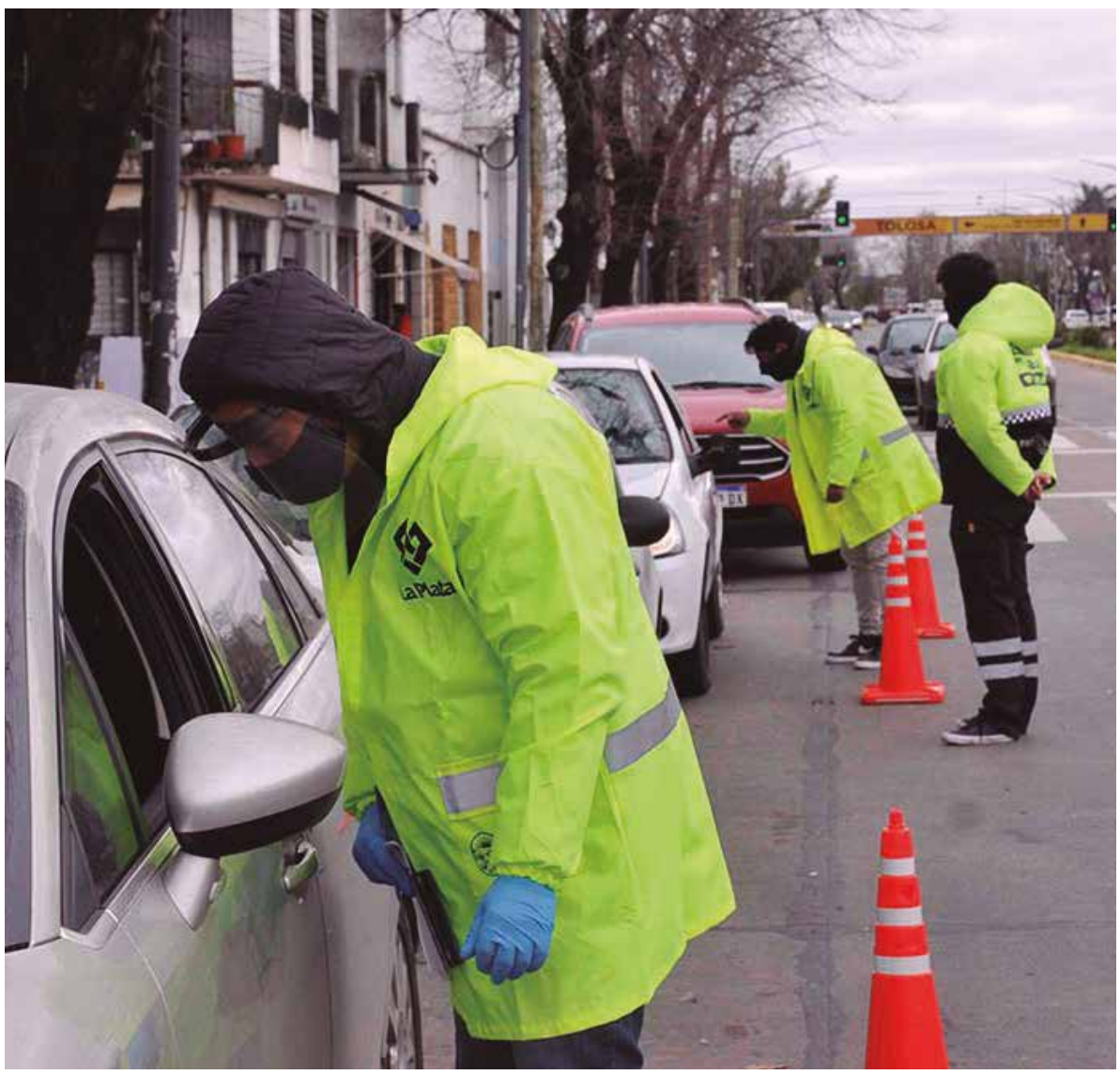

Permisos bajo la lupa. Las fuerzas policiales ajustaron los controles en las calles.

Reino Unido

Después de la pandemia preocupa el desempleo

Grandes empresas y fábricas anunciaron nuevos despidos, pese a que el Banco de Inglaterra sostiene que la economía nacional está en un camino de recuperación más rápido del esperado por el coronavirus. - Pág. 6 -

Policiales

Delitos rurales. La ministra de Seguridad Sabina Frederic encabezó una reunión donde repudió el creciente vandalismo agrario. - Télam -

La continuidad de Tevez, novela de la cuarentena

Entre la Secretaría Técnica que encabeza el vicepresidente Juan Román Riquelme y el último ídolo "xeneize" hay un operativo desgaste que todavía no arroja vencedores. Cuando todo parecía encaminado para que el "Apache" sellara su continuidad hasta fin de año, un cambio de último momento en la duración del contrato retrotrajo la negociación casi a foja cero. Desde el entorno no descartan el retiro de la figura del equipo de Russo. Por el momento, el ex Juventus es jugador libre y su futuro, una incógnita. ¿Seguirá? - Pág. 8 -

La lucha contra el Covid-19

Podría experimentarse una vacuna en la provincia

Buenos Aires está anotada como uno de los posibles sitios en los que se podrían realizar fases avanzadas de pruebas en humanos. En el Gobierno creen que las "condiciones de laboratorio" que ofrece el territorio bonaerense para testear la vacuna son mejores que en otros países. De todos modos, reconocen que la vacuna aún se encuentra en una etapa experimental. - Pág. 5 -

- Xinhua -

El país en vilo

Reestructuración

El ministro Guzmán. - **Archivo** -

Deuda: tres fondos podrían aceptar la propuesta argentina

Uno de los principales grupos de acreedores de Argentina está en riesgo de fragmentarse luego de que al menos tres de sus miembros indicaron que podrían romper filas y aceptar un acuerdo de reestructuración con el país a un valor inferior al propuesto por el grupo, dijeron tres tenedores de bonos.

Argentina está intentando llegar a un acuerdo de canje de deuda soberana por cerca de US$ 65.000, aunque las negociaciones con algunos acreedores se empantanaron a partir de fines de junio.

Los bonistas dijeron a Reuters que el Comité de Acreedores de Argentina (ACC), uno de los tres principales grupos de tenedores de bonos, estaba conmocionado por los anuncios de los fondos estadounidenses Gramercy, Fintech y Oaktree, que señalaron que estaban dispuestos a realizar acuerdos individuales.

El ACC ha propuesto un acuerdo en el que los tenedores de bonos recibirían efectivamente 55-56 centavos de dólar por sus valores, pero las señales de que el trío y tal vez uno o dos miembros más podrían aceptar una oferta más baja ha causado una grieta.

"Es posible", dijo uno de los tenedores de bonos familiarizados con las discusiones sobre la posible fractura del grupo. "Estos comités son fluidos y las empresas van y vienen", señaló la fuente, que pidió, al igual que las otras dos, que su identidad no sea revelada.

Gramercy, Fintech y Oaktree, que habían unido fuerzas con ACC a principios de este año, no respondieron de inmediato a las solicitudes de comentarios o no fueron accesibles para comentar si habían tenido contactos separados con Buenos Aires. El ACC deberá resolver el problema en los próximos días ya que las conversaciones con el Gobierno argentino se encuentran en una etapa crucial. - **DIB** -

Gobierno define moratoria integral y medidas para los "sectores críticos"

El Presidente encabezó la reunión del Gabinete Económico y evaluó un plan para resguardar los empleos.

Economía en declive. Fernández y sus ministros en Olivos. - **Télam** -

El Gobierno nacional evaluó un plan de "moratoria integral" que permita tanto a pequeñas y grandes empresas empezar a producir y resguardar el empleo en la pospandemia, y analiza la implementación de herramientas flexibles para atender sectores críticos y heterogéneos afectados por la pandemia como el turismo, el entretenimiento y las industria culturales.

Fuentes oficiales informaron que ese fue parte del temario que se analizó en la reunión de gabinete económico que encabezó ayer el presidente Alberto Fernández en la residencia de Olivos, en la que se hizo un seguimiento de las medidas tomadas para mitigar los efectos de la pandemia.

En la primera jornada de incremento de las restricciones del aislamiento social en el área metropolitana, el Presidente recibió al jefe de Gabinete, Santiago Cafiero, y los ministros de Economía, Martín Guzmán; de Trabajo, Claudio Moroni; y de Desarrollo Productivo, Matías Kulfas. También asistieron a Olivos la vicejefa de Gabinete, Cecilia Todesca, y los titulares del Banco Central, Miguel Pesce, y de la Administración Federal de Ingresos Públicos (AFIP), Mercedes Marcó del Pont.

Los voceros del encuentro consultados tras la reunión explicaron que se analizó con el Presidente el plan de moratoria integral de la AFIP, diseñado con "el objetivo de que las empresas de todos los tamaños puedan empezar a producir, cuidando el empleo".

El proyecto que el Poder Ejecutivo enviará en breve al Congreso para su tratamiento se delineó entendiendo las consecuencias de la pandemia en la actividad económica, para lo cual "esta herramienta es fundamental para que las empresas y los comerciantes puedan continuar su producción", resaltaron las fuentes.

El trabajo del gabinete económico en una moratoria general sigue la línea que planteó el Presidente a mediados de junio, cuando anticipó que el Gobierno evalúa lanzar una moratoria impositiva "para todo el mundo", una vez que se levante la cuarentena para enfrentar el avance del coronavirus.

En la reunión, se abordaron particularmente los datos de varios sectores críticos que ven su nivel de actividad muy afectado por la vigencia del aislamiento social, tales como el sector turístico, las actividades de entretenimiento y una amplia variedad de industrias culturales. Al respecto, las fuentes oficiales aseguraron que "se comenzaron a definir herramientas flexibles que permitan atender las heterogeneidades que se presentan según el sector, el tamaño de la empresa, como la actividad específica" asistencia que no puede concretarse aún a través de los programas vigentes.

El gabinete económico también evaluó con el mandatario la inscripción para la tercera etapa del programa de Asistencia de Emergencia al Trabajo y la Producción (ATP), y para lo cual ya se registraron unas 240 mil empresas anotadas. - **Télam** -

Documentos de Báez. **El fiscal federal Ramiro González amplió ayer la investigación sobre las posibles injerencias de la denominada "mesa judicial" de Cambiemos en el Poder Judicial, al impulsar una investigación sobre el hallazgo de una serie de documentos vinculados con empresas del detenido Lázaro Báez en oficinas del Ministerio de Justicia.** - **Télam** -

Espionaje ilegal

Detienen a otro de los exagentes de la AFI

La Policía Federal detuvo ayer al exmiembro de la Agencia Federal de Inteligencia (AFI), Jonathan Nievas, cuya captura ordenó el juez federal de Lomas de Zamora Federico Villena, en la causa por presunto espionaje ilegal a políticos, periodistas y empresarios, entre otras víctimas, informaron fuentes judiciales.

Nievas está sindicado en la investigación como un exespía y expolicía de la Ciudad de Buenos Aires que en enero de 2016 ingresó a la Casa Rosada para reunirse con el secretario general de la Presidencia de Mauricio Macri, Fernando De Andreis, según consta en los registros oficiales.

Por otra parte, Villena rechazó un pedido de exención de prisión al exsecretario privado del expresidente Macri, Darío Nieto, en la causa por presunto espionaje ilegal y ahora resolverá la Cámara Federal de La Plata. - **Télam** -

Breves

Causa Vicentin

La titular de la Inspección General de Personas Jurídicas de Santa Fe, María Victoria Stratta, le remitió ayer al juez a cargo del concurso de la empresa Vicentin, Fabián Lorenzini, un extenso documento a través del cual ofrece pruebas para sustentar el escrito que solicitó la intervención de la firma el 19 de junio pasado.

Sobre uno de los puntos fundamentales, las vinculaciones societarias, Stratta insistió en las participaciones de Vicentin SAIC en otras sociedades y sobre ese particular ofrece como pruebas el "Estado del activo presentado por la concursada en el expediente de concurso" y la página web del grupo Vicentin "donde se demuestra que hace suyas todas las empresas en las que dice contar con participaciones ínfimas". - **DIB** -

Cumbre regional

El canciller Felipe Solá ratificó ayer la vocación integracionista de la Argentina en el Mercosur, aseguró que el afianzamiento del bloque regional es para el Gobierno una "política de Estado" y remarcó que la "tragedia" de la pandemia de coronavirus "ha unido" más a los países socios.

"Los gobiernos pasan y el Mercosur queda", dijo Solá durante su exposición por teleconferencia en la LVI Reunión Ordinaria del Consejo del Mercado Común (CMC) del Mercosur, llevada a cabo ayer en forma previa a la Cumbre de Jefes de Estado prevista para hoy, en la que Paraguay traspasará a Uruguay la presidencia pro témpore del bloque regional. - **Télam** -

Sagasti al frente

La Comisión Bicameral de Monitoreo e Implementación del Código Procesal Penal Federal fue constituida oficialmente ayer, en una reunión por videoconferencia en la que se designó a la senadora del Frente de Todos, Anabel Fernández Sagasti como presidenta del cuerpo que debe hacer el seguimiento para la aplicación del nuevo código en las provincias.

Sagasti dijo estar "convencida" de que la aplicación del Código "es lo mejor para las provincias" y consideró que se trata de "uno de los desafíos más grandes poder llevar a cabo esta tarea encomendada". - **Télam** -

EXTRA el país y el mundo

Es una publicación de Diarios Argentinos S.A. | Registro de propiedad Intelectual en trámite | Elaborado para DIAR por DIB S.A | **DIRECTOR:** José R. Filippini | **Integra las ediciones de: Ecos Diarios de Necochea** - Talleres propios: Calle 62 Nº 2486 - Necochea - Bs. As. | **El Debate de Zárate** - Talleres propios: Justa lima 950 -Zárate - Bs. As. | **El Norte de San Nicolás** - Talleres propios: Francia 64 - San Nicolás - Bs. As. | **El Popular de Olavarría** - Talleres propios: Vicente López 2626 - Olavarría - Bs. As. | **El Tiempo de Azul** - Talleres propios: Burgos y Belgrano - Azul - Bs. As. | **La Mañana de Bolívar** - Talleres propios: Alvear 47 - Bolívar - Bs. As. | **La Mañana de 25 de Mayo** - Talleres propios: Calle 11 Nº 457 - 25 de Mayo - Bs As. | **La Opinión de Trenque Lauquen** - Talleres propios: Roca 752 - Trenque Lauquen - Bs. As. | **La Razón de Chivilcoy** - Talleres propios: Av. Sarmiento 74 - Chivilcoy - Bs. As. | **La Voz de Bragado** - Talleres propios: Belgrano 1650 - Bragado - Bs. As. | **La Voz del Pueblo de Tres Arroyos** - Talleres propios: Av. San Martin 991 - Tres Arroyos - Bs. As. | **Noticias de Pehuajó** - Talleres propios: Av. Perón 370 - Pehuajo - Bs. As. | **Nueva Era de Tandil** - Talleres propios: Gral. Rodríguez 445 - Tandil - Bs. As. | **Tiempo de 9 de Julio** - Talleres propios: Libertad 759 - 9 de Julio - Bs. As. | **Tiempo de Los Toldos** - Talleres propios: Libertad 759 - 9 de Julio - Bs. As. | **TiempoSur de Santa Cruz** - Talleres propios: Cmdro. Rivadavia 175 - R. Gallegos - Santa Cruz. | **Contactos:** redaccion@diarioextra.com.ar | publicidad@dib.com.ar | www.diarioextra.com.ar | Oficina Central: 48 N°726 4° piso - La Plata - Bs. As.

El país en vilo

Hubo 44 muertes

Buenos Aires registró 1.671 infectados. - Télam -

Confirman 2.667 nuevos contagios

Cuarenta y cuatro personas murieron y 2.667 fueron diagnosticadas con coronavirus en las últimas 24 horas en Argentina, con lo que suman 1.351 los fallecidos y 67.197 los contagiados desde el inicio de la pandemia, informó ayer el Ministerio de Salud.

La cartera sanitaria indicó que son 576 los internados en unidades de terapia intensiva, con un porcentaje de ocupación de camas de adultos de 50,6% en el país y del 55,9% en la Área Metropolitana Buenos Aires (AMBA).

De los diagnosticados ayer con Covid-19, se registraron en la provincia de Buenos Aires 1.671 casos; en la Ciudad de Buenos Aires, 841; en Chaco, 60; en Chubut, 8; en Córdoba, 11; en Corrientes, 1; en Entre Ríos, 9; en Formosa, 4; en Jujuy, 17; en La Rioja 1; Mendoza, 7; en Neuquén, 12; en Río Negro, 13; en Salta, 2; en Santa Fe, 1, en Santiago del Estero, 1; y en Tucumán, 8.

En tanto, no se notificaron infectados en La Pampa, Misiones, San Juan, San Luis, Santa Cruz, y Tierra del Fuego. Catamarca continúa sin registrar contagiados con coronavirus.

El total de acumulados por jurisdicción indica que la provincia de Buenos Aires suma 33.310 casos; la Ciudad de Buenos Aires, 27.944; Chaco, 2.091; Chubut, 136; Córdoba 659; Corrientes, 118; Entre Ríos, 293; Formosa, 74; Jujuy, 114, y La Pampa, 7. - DIB -

Otra pelea Berni-Frederic sumó tensión a inicio de fase complicado

El ministro irrumpió en un operativo y cuestionó las demoras. La ministra nacional llamó a Kicillof para quejarse.

En medio de las largas colas por el primer día del endurecimiento de los controles en esta etapa de la cuarentena en la zona metropolitana, el ministro de Seguridad bonaerense, Sergio Berni, irrumpió en un operativo en puente La Noria y se mostró muy molesto al ver la ubicación de los retenes y las demoras de tránsito hacia la Ciudad de Buenos Aires.

Esa situación, que quedó registrada por las cámaras de televisión y se sumó a las críticas de Berni por el operativo, que incluyeron una reprimenda a efectivos de la Policía Federal desplegados allí, una fuerza que no está bajo su mando, lo que terminó con generar un nuevo episodio de alta tensión política con su par nacional, Sabrina Frederic, quien llamó al propio gobernador Axel Kicillof, para quejarse.

"Los controles son para facilitarle la vida a la gente, no para enquilombársela más. Tenemos 10 kilómetros de cola, haciendo un control arriba del puente con dos carriles, cuando a 100 metros tenemos cinco carriles para controlar", afirmó Berni al llegar al puente.

Previamente, el ministro había gesticulado con muestras de fastidio e incluso habló con los encargados del operativo para resolver el caos de tránsito en el acceso hacia la Ciudad. El despliegue de seguridad está a cargo de la Policía Federal, fuerza en la que Berni no tiene incidencia. De todos modos, el funcionario, que había llegado en moto, pidió mover los puestos de control.

Testigos de la discusión relataron que Berni les reclamó a los oficiales que están en el retén porque había dos ambulancias varadas que no podía avanzar. "Hay que tener criterio común. Una ambulancia no puede tardar 20 minutos en pasar", agregó Berni. "Casi tenemos un parto encima del puente", le dijo después al canal de Noticias TN.

Frente a esto, el secretario de Seguridad nacional, Eduardo Villalba, confirmó que Frederic llamó a Kicillof, y dijo que Berni "se extralimitó en sus funciones" al irrumpir en el control del puente La Noria. "Tiene mi teléfono, podría haberme llamado", remarcó Villalba, molesto. Fuentes de su cartera dijeron además a DIB que Frederic, que habla con asiduidad con Kicillof, se molestó mucho con la actuación del ministro bonaerense, con el que ya tuvo varios cruces públicos.

Pocos minutos después, la propia Frederic se pronunció en las redes sociales sobre las demoras en los retenes pero evitó polemizar. "Sabemos que la emergencia sanitaria requiere de mucho esfuerzo de todos y todas. Las demoras en los retenes son consecuencia de una pandemia que nos obliga a intensificar los controles para reducir la circulación del virus. Esta fase de cuidado exige redoblar la solidaridad", sostuvo.

Problemas tempraneros

Desde ayer la madrugada, los problemas de tránsito se hicieron visibles en los accesos a la Ciudad. En el peaje de Dock Sud y en Parque Avellaneda se registraban colas de hasta 3 kilómetros, mientras que en el caso de Puente La Noria los embotellamientos fueron más pronunciados.

Controles. Las largas filas en los accesos provocaron malestar. - Télam -

Berni, después, usó la ironía para responder a las críticas. ¿Pretendían que les lleve medialunas al Ministerio de Seguridad para debatir como arreglábamos un retén?", preguntó, ante las críticas del gobierno Nacional.

En tanto, en la Autopista Buenos Aires-La Plata también hubo problemas: largas filas de vehículos durante toda la mañana a ingresar a la Ciudad, mientras que en el puente Pueyrredón los retrasos fueron de una hora para poder atravesar los retenes

El secretario de Articulación Federal del Ministerio nacional, Gabriel Fuks, dijo que con las restricciones de la nueva cuarentena esperan reducir la circulación de entre un millón y medio y dos millones de personas en el ámbito metropolitano, y advirtió que quien no tenga permiso de circulación, "no va a pasar".

En las últimas horas, intendentes del conurbano le habían señalado a Kicillof que la falta de coordinación entre Berni y Frederic les preocupaba porque podía causar dificultades en el control del inicio de la nueva fase. - DIB -

El radical Miguel Bazze, cuarto caso de Covid-19 en la Cámara de Diputados

El legislador estuvo el jueves pasado en el recinto.

El diputado nacional Miguel Bazze (UCR. Buenos Aires) se convirtió en el cuarto caso de un legislador nacional contagiado de coronavirus, informaron ayer fuentes de Juntos por el Cambio.

El secretario del bloque radical participó el jueves pasado de la sesión en la cual la Cámara aprobó el proyecto de teletrabajo y donación de plasma, entre otros.

El caso de Bazze se suma al del macrista Julio Sahad, detectado el lunes en su vuelta a La Rioja tras haber estado también en la sesión, y a los de los oficialistas Walter Correa y Federico Fagioli.

Bazze, que se encuentra "asintomático, fue uno de los 47 diputados que el jueves pasado estuvo en el recinto de Diputados y forma parte del grupo que se testeó tras el caso positivo de Sahad.

El cuarto caso positivo de la Cámara se da en el marco de las conversaciones entre oficialismo y oposición para analizar la posibilidad de renovar el protocolo de trabajo remoto y ante la insistencia de unos pocos diputados del PRO para que las mismas sean presenciales. - Télam -

Miguel Bazze. - Archivo -

ABSA
AGUAS BONAERENSES S.A.

LLAMADO A LICITACIÓN
LICITACIÓN PÚBLICA NACIONAL N° 03/2020

Aguas Bonaerenses S.A., en su calidad de concesionaria del Servicio Público de provisión de agua potable y desagües cloacales en la zona de concesión otorgada en la Provincia de Buenos Aires, llama a licitación en los términos del Capítulo III del Reglamento General de Contrataciones de ABSA (aprobado por Resoluciones N° RESOL- 2017-368-E-GDEBA-MIYSPGP y N° RESOL-2017-396-E-GDEBA-MIYSPGP del Ministerio de Infraestructura y Servicios Públicos), para el:

SERVICIO DE SEGURIDAD Y VIGILANCIA EN DEPENDENCIAS DE AGUAS BONAERENSES S.A.

Consulta de Pliegos:
Desde el 6 de julio de 2020 a las 10:00 hs, hasta el día 15 de julio de 2020 a las 12:00 hs. En razón de la emergencia sanitaria, los oferentes interesados en participar deberán efectuar las consultas al correo electrónico: *licitaciones@aguasbonaerenses.com.ar*

Compra de Pliegos:
Desde el 6 de julio de 2020 a las 10:00 hs, hasta el día 15 de julio de 2020 a las 12:00 hs., previo pago de su valor mediante transferencia electrónica a la cuenta corriente de ABSA.

Consultas para compra:
licitaciones@aguasbonaerenses.com.ar

Valor del Pliego:
$113.279,62- más IVA.

Presentación de las ofertas:
En el Área de Compras de ABSA, sita en Calle 43 N° 592 de La Plata. De lunes a viernes de 10:00 a 16:00 hs, hasta el 20 de julio de 2020 hasta las 11:00 hs.

Acto de Apertura de las Ofertas:
El día 20 de julio de 2020 a las 12:00 hs., en el Área de Compras de ABSA, sita en Calle 43 N° 592 de La Plata.

Domicilio:
Calle 43 N° 592, La Plata, Provincia de Buenos Aires.

Tel: +54 9 11 4174-1120

Correo electrónico:
licitaciones@aguasbonaerenses.com.ar

El país en vilo

Informe de Acara

En junio se vendieron más de 23 mil unidades. - **Archivo** -

El patentamiento de motos 0 Km creció un 8,9%

Las ventas de motovehículos 0 kilómetro sumó en junio 23.050 unidades, un 8,9% más que en el mismo mes del año pasado, informó ayer la División Motovehículos de la Asociación de Concesionarios de Automotores (Acara).

En este marco, la entidad que agrupa a las concesionarias alertó sobre la necesidad de poder abastecer al mercado -lo que requiere producción e importación de unidades- y facilitar nuevas líneas de financiamiento.

De esta forma, el acumulado del primer semestre del año ascendió a 111.119 unidades, un 39,8% menos que en el mismo período del año pasado.

Al igual que lo sucedido en el sector de los vehículos, "las cifras en mayo crecieron de forma interanual luego de mucho tiempo", reseñó Acara.

En ese sentido, los concesionarios de motos "se entusiasman con la oportunidad que la pandemia abre para que la moto sea la alternativa al transporte público, pero necesitan asegurar el abastecimiento de unidades y crédito accesible".

Carlos Movio, director Institucional de Acara comentó que "junio tuvo una buena recuperación, después de meses muy difíciles". - **DIB** -

Efecto pandemia en el consumo: extienden plan Ahora 12 hasta fin de año

El programa permite comprar en hasta 18 cuotas en comercios, supermercados e hipermercados.

Reactivación. El Gobierno busca incentivar la demanda. - **Archivo** -

El Gobierno nacional relanzó ayer el plan Ahora 12, que permite adquirir productos en hasta 18 cuotas, con el objetivo de mitigar el impacto en el consumo de la situación económica agravada por la pandemia.

A través de la Resolución 201/2020 se prorrogó hasta fin de año el Programa de Fomento al Consumo y a la Producción de Bienes y Servicios, conocido como "Ahora 12". Tal como se venía implementando, los comercios y proveedores de servicios pueden ofrecer sus bienes bajo la modalidad de 3, 6, 12 y 18 cuotas, indicando "en forma clara y precisa" el precio de contado, el anticipo si lo hubiere, la cantidad y el monto de cada una de las cuotas, y el costo financiero total cuando corresponda.

Si bien era sabido que el Poder Ejecutivo extendería el programa, la medida surge como respuesta también a representantes de distintos rubros que se ven afectados por la caída del consumo sufrida a raíz de la extensión del confinamiento. De hecho, la cadena textil, de indumentaria y calzado le había presentado a Kulfas un plan de reactivación para motorizar la demanda, donde se incluía la prórroga del plan, mayor cantidad de cuotas e incluso una rebaja en la tasa de interés.

"Tenemos que recuperar la relación salarial para que haya consumo", había considerado el ministro de Desarrollo Productivo, Matías Kulfas, adelantando la medida que fue oficializada en el Boletín Oficial.

Los rubros incluidos en cada plan de pagos son los siguientes:

- **3 y 6 cuotas:** indumentaria, calzado y marroquinería, muebles, turismo (este rubro solo en 6 cuotas), libros, anteojos, artículos de librería, juguetes y juegos de mesa, artefactos de iluminación, perfumería, alimentos, medicamentos y lámparas y tubos de iluminación LED (en este último caso, sin distinguir si fueron fabricadas en la Argentina o en el exterior).

- **12 y 18 cuotas:** línea blanca, indumentaria, calzado y marroquinería, materiales y herramientas para la construcción, muebles, bicicletas, motos (de hasta 180 mil pesos), turismo, colchones, anteojos (este rubro solo en 12 cuotas), juguetes y juegos de mesa, teléfonos celulares 4G, neumáticos, accesorios, kit de conversión de vehículos a gas GNC y repuestos para automotores y motos, instrumentos musicales, computadoras, notebooks y tablets, televisores, perfumería, pequeños electrodomésticos, servicios de preparación para el deporte (incluye gimnasios), equipamiento médico, alimentos y medicamentos.

El programa abarca compras en comercios, supermercados, hipermercados y tiendas de rubros generales, de forma presencial o virtual.

Por el momento, la tasa de interés -que suele ser absorbida por los comercios- es del 20,3% en el plan de 3 cuotas, de 23,11% para el de 6, de 25,06% para la variante de 12 y de 25,89% para la de 18 cuotas. - **DIB** -

Segunda ronda

Hoy cobrarán los DNI terminados en 0. - **Archivo** -

Comienza el pago del IFE a quienes informaron CBU

La Administración Nacional de la Seguridad Social (Anses) comenzará hoy a pagar la segunda ronda del Ingreso Familiar de Emergencia (IFE) a los beneficiarios que, en los últimos días, hayan informado una cuenta bancaria propia para que se le pueda depositar el dinero.

El sistema será por número de terminación del DNI y, atentos a la necesidad de mantener el distanciamiento social por el coronavirus, avanzará a razón de un número por día hábil, comenzando hoy para los beneficiarios con documentos terminados en 0.

El pago de los $ 10.000 continuará con beneficiarios con DNI terminados en 1, mañana; los finalizados en 2, el lunes 6; en 3, el martes 7; en 4, el miércoles 8; en 5, el lunes 13; en 6, el martes 14; en 7, el miércoles 15; en 8, el jueves 16; y los DNI terminados en 9, el viernes 17 de julio.

Cerca de dos millones de beneficiarios concluyeron el proceso de carga de una CBU -el número de 22 dígitos que identifica a cada cuenta bancaria- en el aplicativo que dispuso la Anses en su página web (www.anses.gob.ar/ife). - **DIB** -

Prórroga por 60 días

Gas: empresas deben seguir facturando el menor consumo en los últimos tres años

El Ente Nacional Regulador del Gas (Enargas) prorrogó por 60 días más la obligación de que las distribuidoras de gas por redes estimen el consumo de sus usuarios para emitir las respectivas boletas, utilizando como parámetro el menor registro del mismo período de los últimos tres años.

Lo hizo a través de la resolución 145/2020 publicada ayer en el Boletín Oficial, que dispuso la nueva modalidad de medición estimada que deben adoptar las prestadoras del servicio de distribución de gas por redes, en el contexto del aislamiento social. "En los casos en que estimen consumos conforme el Reglamento del Servicio de Distribución, las prestadoras deben realizar esa estimación utilizando el menor registro de consumo correspondiente al mismo periodo de 2017, 2018 y 2019 para los usuarios residenciales y aquellos no residenciales que se hayan visto imposibilitados de utilizar los mecanismos previstos", dispuso el Enargas.

El reglamento del servicio de distribución establece que las licenciatarias podrán estimar el volumen de gas suministrado al usuario, cuando por distintas circunstancias no se pueda acceder a la lectura del medidor. - **DIB** -

Adiós a Axalta y BASF

Dos fábricas de pinturas para autos se van de la provincia y peligran 160 empleos

Las empresas Axalta y BASF, que producen pinturas para vehículos en diferentes plantas de la provincia de Buenos Aires, anunciaron que dejarán el país a raíz de la dura crisis que vive el sector desde hace algunos años, profundizada a raíz de las restricciones que genera la cuarentena.

Axalta, que posee una planta en Escobar desde enero de 2017, señaló en un comunicado que "debido a la situación actual en Argentina y el impacto global causado por Covid-19, se ha visto forzada a cesar operaciones en el país".

Se estima que con esta salida 100 personas quedarían en la calle. "A pesar de que buscamos ejecutar todas las posibilidades a nuestro alcance para mantener nuestras operaciones en el país, la evolución de la pandemia ha sido insostenible para nuestro negocio en Argentina", indicaron desde la compañía.

En este marco, Basf anunció que trasladará su producción de la planta que posee en Tortuguitas a Brasil, aunque recién en el segundo semestre de 2021. La empresa señaló que este traslado se debe a las mejoras tecnológicas del país vecino, y que afectará a unos 60 trabajadores. - **DIB** -

Mercado cambiario

Subieron el CCL y el MEP

El dólar oficial cerró ayer a $ 74,12 para la venta al público, con un incremento de cinco centavos respecto, y en el mercado bursátil el contado con liquidación (CCL), marcaba una ganancia de 2,5%, hasta los $ 106,79.

El dólar MEP también operaba en alza, en este caso de 3,6%, en $ 104,11 por unidad. El "blue" se negociaba con un incremento de un peso, en un promedio de $ 127. - **Télam** -

El país en vilo

Provincia podría experimentar una vacuna en desarrollo

Está anotada como uno de los posibles sitios en los que se podrían realizar fases avanzadas de pruebas en humanos.

Carrera. El mundo busca una solución contra el coronavirus. - **Xinhua** -

La provincia de Buenos Aires podría convertirse en uno de los territorios donde se experimenten con posibles vacunas contra el coronavirus, si avanza un pedido realizado en ese sentido por la Gobernación. Fuentes del Gobierno provincial confirmaron a la Agencia DIB que la Provincia está anotada como uno de los posibles sitios en los que se podrían realizar fases avanzadas de pruebas en humanos para determinar la viabilidad de las vacunas, que por estos días desarrollan varias de las grandes farmacéuticas el mundo, en una carrera por ser los primeros en encontrar el principio de solución para la pandemia.

En la Provincia creen que las "condiciones de laboratorio" (una serie de características que hacen que las condiciones sean lo más parecidas posibles al resto del mundo) que ofrece Buenos Aires para testear la vacuna son mejores que en otros países. De todos modos, en el Gobierno reconocen que la vacuna aún se encuentra en una etapa experimental, por lo que todavía no puede aventurarse cuándo se realizarían las pruebas, de concretarse.

Desde Gobernación no revelaron con qué laboratorio se encuentra en tratativas, pero ya hay varios en el mundo que buscan avanzar a la fase 3 de experimentación, que implica pruebas en 30 mil personas para corroborar si desarrollan los anticuerpos suficientes para ser inmunes a la enfermedad. Ser parte de la prueba le daría a la Provincia una ventaja inicial en la compra y distribución de la vacuna, sobre todo en la primera etapa de distribución, en la que todos los países pujen por obtenerla primero y no haya oferta suficiente para todos.

Otros tratamientos

La provincia de Buenos Aires es el distrito con más contagiados y fallecidos. La participación en una fase experimental de la vacuna es una de las opciones que maneja la Provincia, pero hay otras. Por un lado, el tratamiento con plasma de convaleciente, que ya fue utilizado en más de 200 pacientes, y consiste en la transfusión de plaquetas de personas recuperadas de coronavirus, para reforzar las defensas del paciente en riesgo.

En tanto, en las próximas semanas comenzará a testearse en algunos hospitales el suero hiperinmune equino, también en etapa de desarrollo. Ambas soluciones son paliativos para quienes adquirieron la enfermedad: la idea de una vacuna ayudaría a inmunizar a la mayor parte de la población, con el objetivo de evitar que el virus siga circulando. - **DIB** -

Según OMS

No es nueva la gripe porcina

Un experto de la Organización Mundial de la Salud (OMS) dijo ayer que la recién publicitada gripe porcina en China no es nueva y está siendo vigilada de cerca. "Considero que es importante tranquilizar a las personas en el sentido de que este no es un virus nuevo. Este es un virus que se encuentra bajo vigilancia", dijo Michael Ryan, director ejecutivo del Programa de Emergencias Sanitarias de la OMS, en una conferencia de prensa, y agregó que "se trata de un hallazgo derivado de la vigilancia que se ha llevado a cabo durante muchos años".

El virus de la gripe porcina H1N1, similar al virus eurasiático de la gripe aviar, "estuvo sometido a vigilancia por parte de las autoridades chinas y por la red global de vigilancia de la gripe en todo el mundo y por los centros de colaboración de la OMS", dijo Ryan. "Estuvo vigilado desde 2011 y, de hecho, la más reciente publicación es una publicación de todos esos datos de vigilancia a lo largo del tiempo y, obviamente, reporta la evolución de este virus en la población porcina, pero también en términos de la exposición ocupacional de los trabajadores en ese tiempo", dijo.

Un equipo de investigadores chinos examinaron virus de gripe encontrados en cerdos de 2011 a 2018 y hallaron la variante de virus H1N1 similar a la gripe aviar eurasiática de genotipo 4 (G4 EA H1N1), se indicó en un estudio publicado recientemente en la revista Proceedings of the National Academy of Sciences (PNAS). "Es necesario estar en alerta constante. Es necesario seguir llevando a cabo una mucho muy buena vigilancia de este genotipo G4 y esperamos que esto continúe en los próximos meses y años", dijo Ryan. - **Xinhua** -

Para 2021

El científico norteamericano Daniel Kuritzkes, jefe de Enfermedades Infecciosas del Hospital Brigham and Women's de Boston, aseguró ayer que "lo más temprano que puede estar lista una vacuna para el coronavirus es principio de 2021", y destacó al remdesivir y la dexametasona como las drogas con mayor potencial para el tratamiento de Covid-19. Kuritzkes es uno de los expositores centrales de VI Simposio Latinoamericano "Latina Forum en VIH 2020" organizado por la Fundación Huésped. **- Télam -**

Los mismos del viagra

La farmacéutica Pfizer, conocido en el mundo -entre otras cosas- por ser la creadora del viagra, anunció ayer que la vacuna contra el coronavirus en la que se encuentra trabajando ya arrojó resultados positivos en las primeras pruebas en humanos. Según informó la empresa, la vacuna es desarrollada junto con la alemana BioNTech y hasta el momento los resultados fueron buenos. De acuerdo con un comunicado de prensa, el estudio se realizó sobre 45 adultos de entre 18 y 55 años, en quienes se probaron distintas dosis de la vacuna. - DIB -

"Bancarrota"

Cirque du Soleil con fecha de regreso

La empresa Cirque du Soleil volverá dentro "de un año o año y medio" a estar otra vez operativa en todo el mundo, aseguró ayer su presidente, Daniel Lamarre. El titular de la compañía sostuvo el anuncio durante una entrevista con la agencia EFE porque, dijo, hay un "sólido compromiso" de los accionistas en procurar su continuidad a pesar de las dificultades financieras. "La idea es redimensionar la compañía, de acuerdo con nuestros accionistas, y reabrir todos los espectáculos gradualmente en un año o año y medio después de que el virus sea definitivamente controlado, porque aún no lo está", precisó en Lamarre desde Canadá.

La compañía circense con base en Canadá anunció el lunes en un comunicado que había pedido a las autoridades del país el procedimiento de "protección" ante sus acreedores y una hipotética "bancarrota", que impida su quiebra. Además, comunicaron que el despido temporal de sus trabajadores, más de 3.800 en todo el mundo pasaba a ser definitivo, ya que aún no pueden reanudar los espectáculos debido a la crisis provocada por el coronavirus. **- Télam -**

En su casa

"Chiche" Gelblung no se acuerda nada

Samuel "Chiche" Gelblung. - **Web** -

El periodista y conductor Samuel "Chiche" Gelblung aseguró ayer no acordarse de nada respecto de los momentos previos a la internación e informó que se trató de un estado de confusión producto de una infección, y no de una neumonía, como se informó al comienzo. Según declaraciones a Radio La Red, Gelblung explicó que todo se debió a un "episodio confusional, producto, aparentemente, de una infección de un pie". "Se pensó que podía ser una neumonía, que no fue. En realidad tenía un pequeño foco en el pulmón y bueno, a las 48 horas, con el antibiótico, se fue", agregó.

Sobre la mañana de la internación, el periodista sentenció: "No me acuerdo de nada. Ni me acuerdo que me haya despertado. Me dijo mi mujer (Cristina Seoane) que me desperté medio diciendo boludeces, y bueno, ahí me internaron". - **DIB** -

Alemania

Murió el hermano de Benedicto XVI

Georg Ratzinger, el hermano del papa emérito Benedicto XVI, falleció ayer en Ratisbona, Alemania. Tenía 96 años, estaba enfermo desde hacía tiempo y por ello el papa Benedicto lo había visitado dos semanas atrás, consignó la Agencia ANSA. Ambos hermanos estuvieron siempre en estrecho contacto. "Convertidos en sacerdotes el mismo día, los Ratzinger, uno músico y maestro de un coro famoso, el otro teólogo y luego obispo, cardenal y papa, fueron siempre muy unidos", recordó ayer Vatican News, citado por ANSA. **- DIB -**

El mundo en vilo

Por el mundo

Denuncia del MAS

El Movimiento Al Socialismo (MAS) del expresidente Evo Morales denunció ayer un complot por parte del Gobierno interino para inhabilitar la candidatura a la Presidencia del exministro Luis Arce y evitar que la formación concurra a los comicios del 6 de septiembre. "Denunciamos a la opinión pública nacional e internacional que el gobierno de facto pretende inhabilitar a nuestro candidato a la Presidencia por el MAS-IPSP, Luis Arce", denunció el movimiento en un comunicado, informó la prensa local. **- Télam -**

Reapertura

La Justicia Electoral brasileña reabrió ayer la investigación contra la candidatura en 2018 del presidente Jair Bolsonaro y el vicepresidente Hamilton Mourao y que supuestamente se habría beneficiado de "fake news", informaron fuentes oficiales. Por cuatro votos contra tres, el Tribunal Superior Electoral decidió reabrir las investigaciones de dos acciones que piden la anulación de la candidatura de Bolsonaro y Mourao, que ganó las elecciones presidenciales en noviembre de 2018. **- Xinhua -**

Plebiscito

Rusia terminó de votar en la última jornada del plebiscito constitucional que, de aprobarse, le permitiría al presidente Vladimir Putin mantenerse en el poder hasta 2036, y el resultado final recién se espera para la semana próxima. Según los resultados preliminares de la Comisión Electoral Central de Rusia (CEC), con 10% escrutado, el 70,81% votó a favor de las enmiendas a la Constitución y el 28,17% se expresó en contra, informó la agencia de noticias rusa Sputnik. La participación nacional superó el 60%, según la CEC y en la capital Moscú ascendió hasta el 63%. **- Télam -**

Pasó lo peor de la pandemia pero queda el desempleo

Tras la reapertura de la economía, grandes empresas y fábricas anuncian nuevos despidos en el Reino Unido.

En crisis. La economía sufrió los efectos de la pandemia. **- Xinhua -**

El desempleo en el Reino Unido continúa creciendo luego de que grandes empresas y fábricas anunciaran nuevos despidos, y pese a que el Banco de Inglaterra sostiene que la economía nacional está en un camino de recuperación más rápido del esperado por la pandemia. Para el economista en jefe del Banco de Inglaterra, Andy Haldane, la economía se está beneficiando de un repunte en la confianza del consumidor desde que comenzó la apertura gradual de la cuarentena, aunque también reconoció que persiste el riesgo de un período prolongado de desempleo.

Según consignó la cadena de televisión Sky News, muchas de las empresas que se encuentran aún bajo el esquema de retención del Gobierno británico, que se hizo cargo de hasta el 80% de sus salarios, están consultando para aprobar despidos antes de empezar a hacerse cargo de nuevo de toda la planta, incluso los trabajadores suspendidos. En esa línea, ayer la consultora IHS Market reveló que la pandemia está obligando a los fabricantes británicos a seguir recortando empleos, que cayeron por quinto mes consecutivo.

Aunque la tasa de desempleo disminuyó aún más desde el récord de abril, se mantuvo entre las más pronunciadas registradas en 28 años. En el sector de la aviación, por ejemplo, la aerolínea británica Ryanair amenazó con aumentar los recortes de empleos a menos que el personal acuerde un rebaja salarial, luego de que en mayo la empresa anunciara que recortaría 3.000 pilotos y puestos de tripulación de cabina.

A su vez, su competidora Easyjet informó que la compañía aérea con sede en el aeropuerto de Luton inició conversaciones con los sindicatos para recortar hasta 1.900 puestos de trabajo en el Reino Unido, incluyendo más de 700 pilotos, tras el colapso del transporte aéreo debido al coronavirus. También, la empresa fabricante de aviones Airbus, con sede en Francia, pero que emplea a 13.500 trabajadores en el Reino Unido, anunció que eliminará 1.700 de esos puestos.

Por otro lado, la empresa de correos británica Royal Mail, también anunció el despido de 2.000 trabajadores, mientras que las marca de camisas TM Lewin, dijo que planea eliminar unos 600 puestos de trabajo. Ayer Upper Crust, la cadena internacional de restaurantes ubicados a lo largo de las rutas, estimó que despedirá a más de la mitad de su personal en el Reino Unido, una cifra equivalente a 5.000 personas. Asimismo, el dueño de las tiendas Topshop Arcadia y Harrods dijo que planeaban recortar hasta 1.180 puestos de trabajo entre ellos, mientras que la famosa tienda de departamentos John Lewis también anunció que quiere reducir el número de locales, lo que implican miles de despidos más.

El aumento dramático del desempleo no es el único efecto económico de la pandemia en el país. El precio de la vivienda también se vio afectado por primera vez desde 2012. **- Télam -**

43.906

Otros 176 pacientes habían muerto el martes en Reino Unido, lo que elevó la cifra de muertes relacionadas con el coronavirus en el país a 43.906. - Xinhua -

Perú

En la barrera de los 10.000 fallecidos

El Ministerio de Salud de Perú informó ayer 183 nuevas muertes por coronavirus, por lo que la cifra desde el comienzo de la pandemia se elevó a 9.860, mientras todo el país, excepto siete regiones, ingresaron a la tercera fase de salida gradual de restricciones con el fin de reactivar la golpeada economía a raíz de la pandemia. En el primer día de "cuarentena focalizada", el Ministerio de Salud reportó además que la cantidad de contagiados por coronavirus ascendió a 288.477 con 3.264 nuevos casos en las últimas 24 horas.

Julio Cáceres, gerente general del Grupo Linde Perú, una de las dos compañías que dominan el negocio del oxígeno medicinal en el país, advirtió que hay una "demanda exponencial" del producto y recomendó al Gobierno comprarlo en el exterior o buscar fuentes alternativas para abastecer a los hospitales, informó el diario limeño El Comercio. Cáceres señaló que su compañía viene cubriendo la demanda original y la adicional en más de 300 hospitales del país a causa del coronavirus, pero precisó que actualmente la demanda es de 153 toneladas al día, lo que representa un incremento del 220% de su capacidad. **- Télam -**

Desplome

La actividad económica en Chile retrocedió 15,3% interanual en mayo, debido a las cuarentenas adoptadas por la pandemia, según las cifras divulgadas ayer por el Banco Central. - Xinhua -

Uruguay

Renuncia

El canciller de Uruguay, Ernesto Talvi, hizo pública ayer su renuncia en un texto dirigido al presidente Luis Lacalle Pou, luego de que se conociera el nombre del futuro jefe de la diplomacia uruguaya. Talvi había anunciado a mediados de junio su voluntad de dejar la cancillería por no poder conjugar el "rol de canciller" y el de "líder político" del sector mayoritario del Partido Colorado, el principal socio del Partido Nacional (PN) en la coalición de gobierno.
Su reemplazante será Francisco Bustillo, exembajador en Argentina y "un buen amigo de Lacalle Pou y de Alberto Fernández", según la prensa local. **- Télam / Xinhua -**

Israel

Se demora el plan de anexión

Un ministro israelí confirmó que la aplicación del plan del primer ministro Benjamin Netanyahu de anexionar partes de los territorios ocupados a los palestinos en Cisjordania no comenzó ayer, como estaba previsto, en medio de creciente rechazo internacional a la iniciativa. En declaraciones a la Radio Militar, el ministro de gabinete Ofir Akunis dijo que el envío del proyecto de ley de anexión al Parlamento, el primer paso del proceso, no se hizo ayer, tal como estaba acordado entre los partidos de la coalición de gobierno que encabeza Netanyahu.

Akunis dijo que la anexión de Cisjordania, que Israel ocupa desde 1967, "ciertamente ocurrirá en julio", pero luego de más conversaciones con el gobierno de Estados Unidos y de que el presidente estadounidense Donald Trump haga una declaración sobre el tema. "La coordinación con el gobierno estadounidense no es algo que deba desestimarse", dijo Akunis, citado por el diario israelí Jerusalem Post. **- Télam -**

Hong Kong

Ya rige la Ley de Seguridad

El gobierno de Hong Kong comenzó ayer a arrestar personas en el primer día de vigencia de la Ley de Seguridad Nacional impuesta por China y enfrentó un primer desafío de inmediato cuando Reino Unido, la expotencia colonial del territorio, ofreció otorgar visas a 3 millones de hongkoneses. La flamante ley empezó a usarse apenas unas horas después de entrar en vigor, cuando al menos nueve personas fueron arrestadas durante el inicio de las masivas protestas prodemocráticas que recordaron el 23º aniversario de la devolución del territorio autónomo a China por parte de Reino Unido, el hasta entonces poder colonial.

Dos de esos detenidos portaban una bandera y un letrero que proclamaban la independencia de la excolonia británica (uno de los puntos centrales de la norma, que prohíbe las actividades secesionistas) y fueron arrestados luego de que los uniformados emitieron múltiples advertencias de que violaban la ley, según un comunicado policial en Twitter. **- Télam -**

Córdoba, en 2018

Los hermanos Mitre fueron considerados participes necesarios. - Télam -

Asalto y tiroteo en una financiera: perpetua para tres

Tres hombres fueron condenados esta tarde a prisión perpetua por el asalto a una financiara cometido en 2018 en la capital cordobesa y que desencadenó un tiroteo en el que murieron un policía y dos delincuentes, informaron fuentes judiciales.

El fallo de la Cámara 8va del Crimen cordobesa, con una decisión unánime de un jurado popular, recayó sobre Ariel Gramajo, Ariel Murúa Rodríguez y Diego Tremarchi, quienes fueron considerados coautores del hecho.

Mientras que los hermanos Teresa y Miguel Ángel Mitre fueron condenado a 13 años y 4 meses de prisión al ser hallados culpables en calidad de "partícipes necesarios".

Según las fuentes, la mujer trabajaba como personal de limpieza en las oficinas de la financiera asaltada y junto a su hermano, y a ambos se les atribuyó haber entregado las llaves del local, y otros datos de interés.

El asalto ocurrió el 16 de febrero de 2018 en Nueva Córdoba, y a raíz del tiroteo que se produjo durante la huida de los ladrones murieron el oficial Franco Ferraro (29) y los delincuentes Ricardo Serravalle (53) y Ricardo Rolando Hidalgo (62). - Télam -

Es primo de Máximo, uno de los rugbiers de Villa Gesell

Otro Thomsen detenido en Campana: lo acusan de tentativa de homicidio

El imputado había apuñalado a un cartero del Correo Argentino el pasado 11 de junio, al que ya había amenazado por mensajes.

Un primo del rugbier Máximo Thomsen, uno de los ocho detenidos por el crimen de Fernando Báez Sosa en Villa Gesell, quedó detenido por tentativa de homicidio acusado de haber apuñalado hace 20 días a un cartero en la localidad bonaerense de Campana, informaron fuentes policiales y judiciales.

Se trata de Juan Pérez Thomsen (24), quien fue aprehendido en un allanamiento realizado ayer en su domicilio por efectivos de la Delegación Departamental de Zárate-Campana en el marco de una causa caratulada como tentativa de homicidio, y que tuvo como víctima a Claudio Chaul Bonin (22), un empleado de Correo Argentino.

El hecho que se le imputa ocurrió el 11 de junio alrededor de las 13.30 en la calle Storni al 2300 del barrio Siderca de Campana, en el noroeste del conurbano bonaerense.

Según la denuncia de Bonin, quien trabaja como cartero del Correo Argentino en ese barrio de Campana, ese día, luego de almorzar, al continuar con el reparto de correspondencia y encomiendas en esa cuadra, sintió que sin mediar palabra alguien lo apuñalaba por la espalda.

Cuando volteó a ver de quién se trataba pudo reconocer a su agresor como Pérez Thomsen, a quien conocía del barrio y por los tatuajes que le vio en las manos.

De acuerdo a su relato, el agresor le aplicó dos puntazos en la zona de la espalda, tras lo cual escapó.

Bonin fue derivado al hospital local de Campana para la primera atención de sus heridas y luego fue trasladado por su obra social a un sanatorio de la ciudad de Buenos Aires, donde fue dado de alta en 48 horas ya que las heridas fueron leves.

El caso comenzó a ser investigado por la fiscal Ana Laura Brizuela, de la Unidad Funcional de Instrucción (UFI) 2 de Zárate-Campana, quien al ampliar el testimonio de la víctima pudo determinar que había habido un conflicto previo por el que Bonin había recibido una amenaza por parte del imputado.

"A fines de mayo, el acusado le envió al cartero, a quien todos conocen en el barrio, un mensaje de WhatsApp en el que lo acusaba de haberse equivocado en la entrega de una correspondencia y le escribió textual la frase 'te voy a matar'", contó a Télam uno de los investigadores.

Tras 20 días de investigación y de recolección de prueba y testimonios, la fiscal Brizuela dispuso el martes el allanamiento en la casa de Pérez Thomsen, ubicada a pocos metros del lugar del hecho.

Brutal. La víctima Claudio Chaul Bonin (22) declaró que el agresor lo había amenazado por entregar mal un paquete. - Telefé -

En el procedimiento, los pesquisas secuestraron las ropas con las que estaba vestido el día del hecho y su teléfono celular.

También se buscó el cuchillo con el que presuntamente agredió al cartero pero éste no fue encontrado, confiaron las fuentes.

En la vivienda, los policías de la DDI Zárate-Campana también secuestraron marihuana y una balanza de precisión, por lo que a Pérez Thomsen se le formará una nueva causa en la fiscalía especializada en drogas.

Fuentes judiciales indicaron que Pérez Thomsen se negó a declarar al ser indagado por Brizuela.

La fiscal ya le solicitó al juez de Garantías 2 de Zárate-Campana, Julio Andrés Grassi, que convierta la aprehensión de Pérez Thomsen en detención por los delitos de "tentativa de homicidio, amenazas y tenencia de estupefacientes con fines de comercialización".

"Que las heridas que finalmente le provocó a la víctima hayan sido leves no significa a criterio de la fiscalía que no haya tenido la intención de matarlo, por eso la calificación", explicó a Télam una fuente judicial.

Fuentes de la familia Thomsen aseguraron a Télam que el joven detenido no tiene relación cercana con el rugbier detenido por el crimen de Báez Sosa y que tiene problemas psiquiátricos. - Télam -

Llamaba a movilizarse contra la "infectadura"

Rafecas desestimó la denuncia contra Juan Acosta por convocar a una marcha

El juez federal Daniel Rafecas desestimó a la denuncia judicial por la convocatoria a una marcha contra la que los organizadores llamaron "infectadura", que en plena vigencia de la cuarentena llamaba a movilizarse para protestar contra las medidas dispuestas por el Gobierno para intentar contener el avance del coronavirus.

En el trámite judicial intervinieron el juez Daniel Rafecas y el fiscal Federico Delgado, pero este último resultó clave pues dictaminó, luego de que el magistrado le delegara la causa, que no existía delito en una serie de publicaciones que hizo el actor Juan acosta en sus redes sociales, convocado a la marcha contra la "infectadura".

Acosta había sido denunciado por un particular identificado en el expediente como por Diego Gabriel Grasso, quien hizo una presentación via mail ante de Unidad Fiscal Especializada en Ciberdelincuencia (Ufeci) a cargo de Horacio Azzolin, quien la remitió a la Cámara Federal. De ahí se sorteó a Rafecas y él se la remitió a Delgado, que dictamino.

Delgado basó su dictamen en dos argumentos. Uno técnico-jurídico, que explica que los hechos adjudicados a Acosta serían, en todo caso, "actos preparatorios" de un eventual delito futuro, actos que para la ley no son punibles.

El otro, central en la argumentación del fiscal, que no le corresponde a la justicia penal analizar los hechos denunciados, que son propios del debate público. "No hay hechos susceptibles de generar una causa", sostuvo Delgado en referencia al contenido de la denuncia. - DIB -

Delitos rurales: Federic expresó su repudio y anuncio nuevas medidas

Ante la creciente ola de sabojates y robos, la ministra de Seguridad encabezó una reunión del Consejo de Interior.

La ministra de Seguridad, Sabina Frederic, expresó hoy su "repudio categórico" contra el sabotaje y el vandalismo en zonas de campo de todo el país y anunció medidas contra esos y otros delitos rurales, al encabezar una reunión extraordinaria del Consejo de Seguridad Interior.

Según un comunicado de la cartera de conduce Frederic, el encuentro se llevó a cabo a través de una videoconferencia con los representantes de todas las provincias. "Quiero expresar mi repudio categórico a todos esos actos de vandalismo. Vamos a reactivar un área específica dentro del ministerio para esta problemática que requerirá información georreferenciada y judicializada", afirmó la funcionaria en referencia a los delitos rurales que derivaron en sabotajes a silobolsas y en robos de la producción.

De acuerdo al informe, Frederic, a pedido de uno de los ministros provinciales, decidió incluir el pedido de un censo de silobolsas en el país y elaborar "un informe diacrónico" sobre los delitos que ocurren en zonas rurales.

En lo que va del año, alrededor de 61 silobolsas fueron rotos en su mayor parte en Santa Fe, Córdoba, Buenos Aires y Entre Ríos. Esta herramienta que nació a fines de los 90 primero para guardar granos húmedos para ganadería, se expandió para el almacenaje de granos secos de la cosecha por los beneficios que le vieron los productores. Uno de ellos, la posibilidad de manejar la logística de la producción y evitar cuellos de botella para la entrega de la mercadería en plena recolección. También la falta de un mayor acopio a nivel general, escalonar ventas y guardar parte de la producción para vender con el fin de enfrentar los gastos, por ejemplo, de una nueva campaña. - DIB -

En lo que va del 2020, alrededor de 61 silobolsas fueron "tajeadas" y "saboteadas". - Télam -

Que seis meses, que doce, que dieciocho...

Boca: Tevez, Riquelme y la negociación de los desgastes

Los dos últimos ídolos "Xeneizes" viven a través de la Secretaría Técnica sus horas más tensas. ¿Se va Carlitos?

La propuesta que Boca le hizo a Carlos Tevez para renovar el contrato por un año y con una mejora en sus ingresos respecto de la primera oferta, dejó la decisión del lado del futbolista, en un contexto de desgaste entre los dos últimos ídolos del "xeneize", ya que por el club el que lleva adelante la negociación es Juan Román Riquelme.

Cuando parecía que el martes por la noche se fumaba la pipa de la paz y Tevez finalmente arreglaría su contrato con Boca, el pedido de una cláusula para extenderlo de un año a 18 meses por parte de la secretaría de fútbol que conduce Riquelme, volvió a trabar todo al punto de que por ahora no se aprecie la luz en el final del túnel.

Cuando "Carlitos" le confirmo vía celular al presidente Jorge Ameal que estaba de acuerdo con el contrato de un año de extensión, con un artículo que decía que a los seis meses si el jugador quería se podía rescindir, no esperaba que su representante Adrian Ruocco le informara que vía email había llegado otro contrato igual al anterior, pero con un agregado.

Se trata de una cláusula de extensión por seis meses hasta el 31 de diciembre de 2021, ya que según la AFA a partir de ahora los contratos tendrían que ser de enero a diciembre. Por lo tanto, para ajustarse a eso habría que firmar por seis meses o por 18, pero con alguna salida legal también se podía rubricar hasta junio del año próximo.

Ese ítem tiró para atrás la postura de Tevez y su entorno, al punto de poner otra vez en duda la continuidad del ídolo en Boca y ahora también sus ganas de seguir en el fútbol profesional.

"A Carlos lo están desgastando", señaló alguien importante del círculo íntimo del futbolista a Télam. Y de ahí las palabras del delantero cuando le preguntó al presidente Jorge Ameal si él y Riquelme querían que siga en el club.

La respuesta afirmativa del directivo boquense, quien hasta ahora no habló en forma pública sobre el tema y deja actuar a los encargados del consejo de fútbol del club de la Ribera.

Del otro lado tienen otra mirada: "De entrada nos pidió 18 meses y ahora que le damos la posibilidad del año y medio no lo quiere. Quiere un año solo. De esta forma nos ajustamos a lo que pide AFA y no tenemos que sentarnos a negociar en el medio de la competencia. Además, a mediados de 2021 podría decir que no sigue", comentan en cercanías de Román.

A su manera, ambos tratan de debilitar la posición del otro lado sin darse cuenta que están caminando arriba de una cuerda muy floja, donde en caso de no llegar a un acuerdo ambas partes perderían.

Incómodos. El vicepresidente y el delantero mantienen una guerra fría de marcadas diferencias en la que ninguno quiere ceder. - **Archivo** -

"El jugador del pueblo" vería frustrado su anhelo de poder jugar e intentar ganar la Copa Libertadores, pero Riquelme podría cargar sobre sus espaldas, resultados mediante, el haber hecho con el último ídolo del club algo que nunca le perdonó a Daniel Angelici, cuando se lo hizo a Román: poder retirarse en el club que quieren y del cual son hinchas.

Más allá que se diga de ambos lados que esto ya no es por dinero, esto tuvo su comienzo cuando Boca le ofreció a Tevez un año de contrato por una cifra un 30 por ciento inferior a lo que ganaba en la gestión de Angelici como presidente.

El ex Juventus y Manchester City respondió con un monto salarial muy parecido a lo que cobraba en su retorno de China, muy difícil de pagar en el marco de la pandemia por la Covid-19 con el fútbol suspendido, sin fecha de regreso y con los clubes en un ajuste de sus gastos y los sueldos de sus jugadores.

Después de declaraciones a los medios y los twitts de Jorge Bermúdez, uno de los integrantes de la secretaría de fútbol que encabeza Riquelme, la situación derivó en una lucha para ver quien tiene más poder. Y ahora la puja es por quién puede desgastar más al otro. - **Télam** -

Sueño olímpico intacto

Una imagen de la presentación de "Luifa". - **Varese** -

Oficial: Scola jugará en el Varese de Italia

El ala pivote Luis Scola, campeón olímpico con Argentina en Atenas 2004 y último exponente de la "Generación Dorada", es nuevo jugador del Varese, equipo de la primera división italiana de básquetbol, según lo anunció ayer el club en su página oficial.

"Es con gran orgullo que Pallacanestro Varese anuncia el compromiso de Luis Scola que ha firmado un contrato con el club hasta el final de la temporada 2020-2021, con la opción de renovación para la siguiente", señaló el club en su sitio oficial.

Scola, de 40 años y capitán del seleccionado argentino, fue presentado de gran manera por el club italiano.

"Es una leyenda del básquetbol mundial que se unió al proyecto de Varese con el entusiasmo y la profesionalidad que caracterizó su carrera. Una trayectoria plagada de éxitos en clubes y seleccionados, que lo llevaron a ser uno de los mejores jugadores de la escena internacional", resaltó la entidad italiana.

Varese ganó en su rica historia 10 torneo de Italia, cuatro Copas de Italia, una Supercopa de Italia, tres Copa Intercontinental y cinco Euroligas, es local en el Palasport Lino Oldrini con capacidad para 5.700 personas. - **Télam** -

El fútbol 5, el gran privilegio salteño

La práctica lleva un mes habilitada con particularidades: sin vestuarios, con barbijos y control de temperatura.

Los salteños aseguran que se sienten privilegiados de poder jugar al fútbol en este contexto de pandemia por el coronavirus, a un mes de la habilitación del fútbol 5 y a pocos días de la autorización para practicarlo de manera recreativa, entre otras 50 disciplinas deportivas que se pueden desarrollar en esta provincia, aunque tengan que usar alcohol en gel, no puedan pasar a los vestuarios y, en ocasiones, les tomen la fiebre.

"La verdad que es hermoso, somos unos privilegiados en Salta de poder jugar al fútbol, no solamente gente como yo, que practica este deporte tres o cuatro veces por semana, sino que además trabajo alquilando canchas, y es muy lindo porque somos uno de los únicos lugares del país donde se puede jugar", manifestó a Télam Alejandro Espejo.

El "picadito" se transformó como consecuencia del coronavirus: llegar a la canchita implica el uso obligatorio de barbijo, que puede retirarse solo durante el partido; hay que desinfectarse las manos con alcohol en gel al entrar y salir; no está permitido el uso de los vestuarios y, algunos centros, controlan la temperatura corporal, entre las medidas sanitarias más importantes establecidas para la práctica deportiva.

Alejandro es jugador y además trabaja en el alquiler de canchas de fútbol 5 en Salta, y contó que al principio, tenían miedo de que la gente no se animara a jugar a la pelota: "Pensábamos que por ahí no lográbamos contar con muchos turnos, pero la verdad es que en este primer mes las canchas están explotando todas", dijo.

En este sentido, reveló que "ni siquiera en Catamarca, que tiene cero casos" de coronavirus "se puede jugar al fútbol", y agregó: "A todos los que trabajamos con fútbol 5 nos fue muy bien este mes, facturamos el doble que antes de la cuarentena".

El Comité Operativo de Emergencia de Salta aprobó hacia fines de mayo y principio de junio la práctica deportiva de disciplinas que no reúnan a más de 10 personas, tras lo que el Ministerio de Turismo y Deportes hizo lo propio con el protocolo de entrenamiento en espacios seguros, aplicado a la práctica del Fútbol 5 en la provincia.

Esta disciplina se sumó a las prácticas individuales como el tiro deportivo, el golf, el tenis, parapente, trail running, ciclismo, equitación, mountain bike, paddle y atletismo, que fueron las primeras habilitadas a mediados de mayo pasado.

Una de las postales al ingreso de las canchas. - **Télam** -

En el siguiente paso, cuando se autorizaron disciplinas de hasta diez personas, fue habilitado el fútbol 5, mientras que el viernes de la semana pasada sucedió lo propio con el fútbol recreativo. - **Télam** -

Newell's - Scocco

El 1° de julio, el día de "Nacho"

El delantero Ignacio Scocco, de 35 años, volvió ayer a Newell's, club con el que firmó un contrato por un año y medio con opción a uno más, según informó el "rojinegro" en su cuenta oficial de Twitter. En el primer minuto de ayer, el club del Parque Independencia anunció la vuelta del delantero con un video y un texto en su cuenta oficial, ante la imposibilidad de presentarlo en forma presencial. "Nacho" Scocco, quien hizo las divisiones inferiores, debutó en la primera en la "lepra" rosarina y salió dos veces campeón con Newell's: en 2004 con Américo Gallego; y en 2013 con Gerardo Martino como entrenadores. Scocco es el primer futbolista que jugará por cuarta vez en el club del Parque Independencia. - **Télam** -